

HARRAN ÜNİVERSİTESİ

2021 YILI

İDARE FAALİYET RAPORU





HARRAN OKULU'NDAN

HARRAN ÜNİVERSİTESİ'NE

12. yy Harran Şehri

1. Uçuk (Ulu) Camii
2. Bağcı Konağı
3. Akıncı Konağı
4. Akıncı Konağı
5. Akıncı Konağı
6. Akıncı Konağı
7. Akıncı Konağı
8. Akıncı Konağı
9. Akıncı Konağı
10. Akıncı Konağı
11. Akıncı Konağı
12. Akıncı Konağı
13. Akıncı Konağı
14. Akıncı Konağı
15. Akıncı Konağı
16. Akıncı Konağı
17. Akıncı Konağı
18. Akıncı Konağı
19. Akıncı Konağı
20. Akıncı Konağı
21. Akıncı Konağı
22. Akıncı Konağı
23. Akıncı Konağı
24. Akıncı Konağı
25. Akıncı Konağı
26. Akıncı Konağı
27. Akıncı Konağı
28. Akıncı Konağı
29. Akıncı Konağı
30. Akıncı Konağı
31. Akıncı Konağı
32. Akıncı Konağı
33. Akıncı Konağı
34. Akıncı Konağı
35. Akıncı Konağı
36. Akıncı Konağı
37. Akıncı Konağı
38. Akıncı Konağı
39. Akıncı Konağı
40. Akıncı Konağı
41. Akıncı Konağı
42. Akıncı Konağı
43. Akıncı Konağı
44. Akıncı Konağı
45. Akıncı Konağı
46. Akıncı Konağı
47. Akıncı Konağı
48. Akıncı Konağı
49. Akıncı Konağı
50. Akıncı Konağı
51. Akıncı Konağı
52. Akıncı Konağı
53. Akıncı Konağı
54. Akıncı Konağı
55. Akıncı Konağı
56. Akıncı Konağı
57. Akıncı Konağı
58. Akıncı Konağı
59. Akıncı Konağı
60. Akıncı Konağı
61. Akıncı Konağı
62. Akıncı Konağı
63. Akıncı Konağı
64. Akıncı Konağı
65. Akıncı Konağı
66. Akıncı Konağı
67. Akıncı Konağı
68. Akıncı Konağı
69. Akıncı Konağı
70. Akıncı Konağı
71. Akıncı Konağı
72. Akıncı Konağı
73. Akıncı Konağı
74. Akıncı Konağı
75. Akıncı Konağı
76. Akıncı Konağı
77. Akıncı Konağı
78. Akıncı Konağı
79. Akıncı Konağı
80. Akıncı Konağı
81. Akıncı Konağı
82. Akıncı Konağı
83. Akıncı Konağı
84. Akıncı Konağı
85. Akıncı Konağı
86. Akıncı Konağı
87. Akıncı Konağı
88. Akıncı Konağı
89. Akıncı Konağı
90. Akıncı Konağı
91. Akıncı Konağı
92. Akıncı Konağı
93. Akıncı Konağı
94. Akıncı Konağı
95. Akıncı Konağı
96. Akıncı Konağı
97. Akıncı Konağı
98. Akıncı Konağı
99. Akıncı Konağı
100. Akıncı Konağı



21. yy Harran Üniversitesi

1. Akıncı Konağı
2. Akıncı Konağı
3. Akıncı Konağı
4. Akıncı Konağı
5. Akıncı Konağı
6. Akıncı Konağı
7. Akıncı Konağı
8. Akıncı Konağı
9. Akıncı Konağı
10. Akıncı Konağı
11. Akıncı Konağı
12. Akıncı Konağı
13. Akıncı Konağı
14. Akıncı Konağı
15. Akıncı Konağı
16. Akıncı Konağı
17. Akıncı Konağı
18. Akıncı Konağı
19. Akıncı Konağı
20. Akıncı Konağı
21. Akıncı Konağı
22. Akıncı Konağı
23. Akıncı Konağı
24. Akıncı Konağı
25. Akıncı Konağı
26. Akıncı Konağı
27. Akıncı Konağı
28. Akıncı Konağı
29. Akıncı Konağı
30. Akıncı Konağı
31. Akıncı Konağı
32. Akıncı Konağı
33. Akıncı Konağı
34. Akıncı Konağı
35. Akıncı Konağı
36. Akıncı Konağı
37. Akıncı Konağı
38. Akıncı Konağı
39. Akıncı Konağı
40. Akıncı Konağı
41. Akıncı Konağı
42. Akıncı Konağı
43. Akıncı Konağı
44. Akıncı Konağı
45. Akıncı Konağı
46. Akıncı Konağı
47. Akıncı Konağı
48. Akıncı Konağı
49. Akıncı Konağı
50. Akıncı Konağı
51. Akıncı Konağı
52. Akıncı Konağı
53. Akıncı Konağı
54. Akıncı Konağı
55. Akıncı Konağı
56. Akıncı Konağı
57. Akıncı Konağı
58. Akıncı Konağı
59. Akıncı Konağı
60. Akıncı Konağı
61. Akıncı Konağı
62. Akıncı Konağı
63. Akıncı Konağı
64. Akıncı Konağı
65. Akıncı Konağı
66. Akıncı Konağı
67. Akıncı Konağı
68. Akıncı Konağı
69. Akıncı Konağı
70. Akıncı Konağı
71. Akıncı Konağı
72. Akıncı Konağı
73. Akıncı Konağı
74. Akıncı Konağı
75. Akıncı Konağı
76. Akıncı Konağı
77. Akıncı Konağı
78. Akıncı Konağı
79. Akıncı Konağı
80. Akıncı Konağı
81. Akıncı Konağı
82. Akıncı Konağı
83. Akıncı Konağı
84. Akıncı Konağı
85. Akıncı Konağı
86. Akıncı Konağı
87. Akıncı Konağı
88. Akıncı Konağı
89. Akıncı Konağı
90. Akıncı Konağı
91. Akıncı Konağı
92. Akıncı Konağı
93. Akıncı Konağı
94. Akıncı Konağı
95. Akıncı Konağı
96. Akıncı Konağı
97. Akıncı Konağı
98. Akıncı Konağı
99. Akıncı Konağı
100. Akıncı Konağı

Türk-İslam medeniyetinin (M.S. 650-1272) en görkemli dönemini yaşayan bu tabii, 12. yy. Harran'la adı tarihî belgelerde ve mevcut kalıntılardan derlenerek hazırlanmıştır. 8. yüzyıldan 12. yüzyıla kadar El-Battani, Cabir bin Hayyan, Sabit bin Kurra ve İbnü'l-Teymiyye gibi 300'den fazla bilim insanının yetiştiği Harran Okulu müberrri, özel mekanları ve madreseleri ile bilim ve felsefede batının temel referans kaynağı olmuştur.

Kuruluşu 1992 yılından bu yana geçmişin birikimiyle geleceğin inşaatında bir Dünya Üniversitesi olarak hedeflenen Üniversitemiz seçkin akademik kadrosuyla bilimin ışığında araştırma ve eğitim yaparak, bilgi, teknoloji ve hizmet üretmek için sosyal ve ekonomik dönüşümüne yön vermektedir. Hedefimiz tarihin bize yüklediği sorumluluğu yerine getirmektir.





Hiçbir zaman hatırınızdan çıkmasın ki,
Cumhuriyet sizden
fikri hür, vicdanı hür, irfanı hür nesiller istiyor.



ÜST YÖNETİCİ SUNUŞU



Kuruluşunun 30.yılıni kutlamaya hazirlanan Üniversitemiz eğitim-öğretim, araştırma, sanat, kültür ve sportif alanlarda önemli başarılarla imza atarak bölgemizin sosyal ve ekonomik gelişimine yön veren öncü kurum olmuştur. Son 3 yıldır proje odaklı büyüme ve gelişme stratejisi ile hareket eden Üniversitemiz bilgi ve teknoloji üretme kapasitesini hızla artırmış ulusal ve uluslararası saygın indekslerde üst sıralarda kendine yer bulmuştur.

14 Fakülte, 4 Yüksekokul, 1 Konservatuar, 14 Meslek Yüksekokulu, 3 Enstitü, 13 Uygulama ve Araştırma Merkezi ile yaklaşık 26.000 öğrenciye eğitim-öğretim hizmeti sunan Üniversitemiz idari, mali ve akademik tüm kaynaklarını etkin ve verimli kullanan bir yönetim anlayışla hareket etmekte ürettiği hizmetin niteliğini ölçecek kalite yönetim sistemleriyle sürekli iyileşme çabası içinde olmaktadır.

Dijital Tarım Uygulamaları, İnsansız Hava Aracı Teknolojileri ve Yeni Nesil Enerji Sistemleri gibi endüstriyel niteliği olan lisans ve lisansüstü programlara yatırım yapan Üniversitemiz bu programlar üzerinden sanayi üniversite iş birliği ile bölgenin dönüşümüne ve kalkınmasına katkı sunarken gençlerimizin geleceğine de önemli yatırımlar yapmış olmaktadır.



Öğrencileri ve tüm çalışanları ile çevresine karşı sorumluluk duyan bir üniversite kimliği oluşturmak öncelikli hedefimizdir. Toplumsal değerlere duyarlı donanımlı gençler yetiştirerek onları geleceğe hazırlamak, endüstrinin ve toplumun talep ve beklentileri doğrultusunda bilgi üretmek bizi söz konusu hedefe ulaştıracak başlıca sorumluluklarımızdandır.

2021 Yılı İdare Faaliyet Raporumuzda Üniversitemizin mevcut durumu ile 2021 yılı içerisinde gerçekleştirilen eğitim ve araştırma faaliyetlerine, sunulan hizmetlere ve bütçe uygulama sonuçlarına ayrıntılı olarak yer verilmiştir. 2021 Yılı İdare Faaliyet Raporunun hazırlanmasında ve yayınlanması aşamasında emeği geçen çalışanlarımıza teşekkür eder, 2021 yılı İdare Faaliyet Raporumuzu kamuoyunun bilgisine saygılarımla sunarım.

Prof. Dr. Mehmet Sabri ÇELİK
Rektör



İÇİNDEKİLER

ÜST YÖNETİCİ SUNUŞU	5
İÇİNDEKİLER	7
YÖNETİCİ ÖZETİ	8
I- GENEL BİLGİLER	11
A- Misyon ve Vizyon	12
B- Yetki, Görev ve Sorumluluklar	13
C- İdareye İlişkin Bilgiler	19
1- Fiziksel Yapı	19
2- Teşkilat Yapısı	30
3- Teknoloji ve Bilişim Altyapısı	32
4- İnsan Kaynakları	46
5- Sunulan Hizmetler	60
6- Yönetim ve İç Kontrol Sistemi	83
II- AMAÇLAR ve HEDEFLER	86
A- Stratejik Planında Yer Alan Amaçlar ve Hedefler	87
III- FAALİYETLERE İLİŞKİN BİLGİ VE DEĞERLENDİRMELER	88
A- Malî Bilgiler	89
1- Bütçe Uygulama Sonuçları	89
2- Malî Denetim Sonuçları	107
B- Performans Bilgileri	108
1- Program, Alt Program, Faaliyet Bilgileri	108
2- Performans Sonuçlarının Değerlendirilmesi	114
3- Stratejik Planın Değerlendirilmesi	125
IV- KURUMSAL KABİLİYET VE KAPASİTENİN DEĞERLENDİRİLMESİ	129
A- Üstünlükler	130
B- Zayıflıklar	132
V- EKLER	134



YÖNETİCİ ÖZETİ

5018 Sayılı Kamu Mali Yönetimi ve Kontrol Kanunu ile kamu mali yönetimine yeni perspektifler getirilmiş; kamu kaynaklarının etkili, ekonomik ve verimli bir şekilde kullanılıp kullanılmadığının kamuoyu tarafından denetlenmesini sağlamak adına idare faaliyet raporu yayınlanmıştır.

2547 Sayılı Yükseköğretim Kanununun 12'inci maddesinde belirtilen amaç ve ilkeler doğrultusunda eğitim ve öğretim faaliyetlerini sürdüren Üniversitemiz; bilim, kültür ve sanat alanında araştıran, sorgulayan, katılımcı, dinamik, kültürel değerlerine sahip çıkan, ülke ve dünya gerçeklerine duyarlı, evrensel düşünebilen bireyler yetiştirmeyi, bilim ve teknolojinin gelişmesini sağlayarak insanlığa hizmet etmeyi düstur edinmiştir.

Bu kapsamda 2019-2023 yıllarını kapsayan stratejik planımız çerçevesinde belirlemiş olduğumuz amaç ve hedeflerimize ulaşmak için gerekli adımları atmaya devam edeceğiz.

1992 yılında kurulan Üniversitemiz, 2021 yılı sonu itibariyle 3 Enstitü, 14 Fakülte, 4 Yüksekokul, 1 Devlet Konservatuvarı, 14 Meslek Yüksekokulu ve 13 Uygulama ve Araştırma Merkezi olmak üzere toplam 49 akademik birim, yaklaşık 26.000 öğrenci, 1184 akademik, 756 idari ve 1240 diğer personel olmak üzere toplam 3180 personel ile eğitim-öğretim ve sağlık hizmetlerini sürdürmektedir.

2020 yılının başında başlayıp kısa sürede tüm dünyayı etkisi altına alan küresel salgın (Covid-19) tüm sektörleri etkilediği gibi eğitim sektörünü de etkilemiştir. Bu bağlamda Üniversitemiz, Yükseköğretim Kurulu tarafından alınan kararlar doğrultusunda 2019-2020 bahar yarıyılı ile başlayan uzaktan eğitim sürecine 2020-2021 yılı güz dönemi ve 2020-2021 bahar döneminde de devam etmiştir. Küresel salgının etkisinin devam ettiği 2021 yılı içerisinde çalışmalarımız aksatılmadan gerçekleştirilmiştir. 2021-2022 güz yarıyılı ile birlikte hibrit sistemde yüz yüze eğitimler de başlamıştır. Bu kapsamda, Eğitim-öğretim faaliyetleri uzaktan ve hibrit olarak devam ederken; Üniversitemizde akademik gelişim hızla sürdürülerek 2021 yılı içerisinde 1 lisans, 9 ön lisans, 7 lisansüstü olmak üzere 17 yeni program açılmıştır.

Üniversitemiz faaliyetlerinde tüm çalışanlarınca benimsenen “kalite odaklı” yönetim sistemini esas almıştır. Üniversitemiz, performans hedeflerini tek bir çatı altında toplamak ve kalite politikalarını istikrarlı bir şekilde sürdürmek amacıyla Kalite Koordinatörlüğü öncülüğünde 2019 yılında “Kurumsal Yönetim Bilgi Sistemi(KYBS)” programı satın alınmıştır. KYBS programı ile Üniversitemizin 2019-2023 Stratejik Planında belirtilen performans göstergeleri ve hedefleri birimlerimizce izlenebilir, geliştirilebilir ve yönetilebilir hale gelmiştir. 2020 yılında KYBS'nin kullanımının yaygınlaştırılmasına yönelik eğitimler ve çeşitli veri girişleriyle birlikte, 2021 yılında birimlere ek olarak alt birimler de KYBS'ye tanımlanmış ve gerekli eğitimler verilerek kalite kültürünün tabana yayılması sağlanmıştır.



2021 yılında Üniversitemiz TSE tarafından dış denetim geçirmiş ve aşağıda belirtilen 4 birimimizin **TS EN ISO 9001:2015 Kalite Yönetim Belgesinin** geçerliliğinin devamı sağlanmıştır.

1. Sağlık Bilimler Enstitüsü,
2. Eğitim Fakültesi,
3. Sosyal Bilimler Meslek Yüksekokulu
4. Öğrenci İşleri Daire Başkanlığı

2021 yılında 8 birimimiz için TS EN ISO 9001:2015 Kalite Yönetim Belgesi başvurusu yapılmış ve yapılan denetim sonucunda aşağıda belirtilen 8 birimimiz **TS EN ISO 9001: 2015 Kalite Yönetim Belgesi** almıştır.

1. Fen Edebiyat Fakültesi,
2. Mühendislik Fakültesi,
3. Tıp fakültesi,
4. İktisadi ve İdari Bilimler Fakültesi,
5. Sosyal Bilimler Enstitüsü,
6. Fen Bilimleri Enstitüsü,
7. Teknik Bilimler Meslek Yüksekokulu
8. Yapı ve Teknik İşler Daire Başkanlığı.

2018 yılında ilk defa Yüksek Öğretim Kalite Kurulu (YÖKAK) tarafından Üniversitemizin dış değerlendirmesi yapılmıştır. Hazırlanan Kurumsal Geri Bildirim Raporu çerçevesinde 2021 yılında “İzleme programı” gerçekleştirilmiştir. Yükseköğretim Kurumlarını İzleme Programı çerçevesinde gerçekleştirilen dış denetim sonucu verilen Geri Bildirim Raporunda kalite kültürünün benimsenmesi ve tabana yayılımının sağlanması, stratejik plan takibinin KYBS üzerinde yapılması, ulusal ve uluslararası alanda belgelendirme çalışmaları vb. faaliyetler takdir edilmiş, geliştirilmesi gereken alanlar ayrıca belirtilmiştir.

Tadilat nedeniyle uzun süredir kapalı bulunan, Balıklıgöl karşısındaki Urfa Evi Butik Otelimiz pandeminin olumsuz koşullarına rağmen tekrar faaliyete geçmiştir. Dünyada birçok insanı etkileyen COVID-19 salgınının yaygınlaşması temizlik ve dezenfeksiyonun önemini daha da artırmıştır. Bu salgının yayılmasını önlemek için ilk kuralın temizlik olması nedeniyle başta Üniversitemizin tüm birimleri ve ilimizin diğer resmî kurumlarının dezenfektan ve temizlik ürünleri ihtiyacını karşılamak üzere Bilim ve Teknoloji Uygulama ve Araştırma Merkezi bünyesinde kurulan üretim tesisinde dezenfektan ve temizlik ürünleri üretimine başlanmıştır.

2020 yılı içerisinde planlanan ve 2021 yılı içerisinde gerçekleştirilen 25 dönüm arazide konuşlandırılmış “Dijital Tarım Üssü” projemiz, hem Üniversitemize hem de şehrimizin ve bölgemizin çiftçisine yeni bir vizyon katmıştır. Aynı şekilde 2020 yılı içerisinde planlanan ve 2021 yılı içerisinde çalışmalarını başlatılan “Tıbbi Aromatik Vadisi” projemiz de 2022 yılı içerisinde tamamlanarak Üniversitemiz ve şehrimiz için yeni bir bakış açısı sunacaktır.



2019-2021 yıllarındaki üniversitemizin Türkiye ve Dünya ölçeğinde akademik gelişimini sergileyen veriler ise aşağıdaki grafikte sunulmuştur. Bir üniversitenin ulusal ve uluslararası platformlarda kalitesini belirleyen en önemli gösterge derecelendirme kuruluşlarının yaptığı sıralamalardır. Bu bağlamda Türkiye'nin güvenilir kuruluşlarından URAP'ın (University Rankings by Academic Performance) değerlendirmelerine göre Harran Üniversitesinin son üç yıllık değişimi görülmektedir. Grafığe göre tüm üniversiteler (11 sıra), tüm devlet üniversiteleri (8 sıra) ve dünya üniversiteleri (227 sıra) sıralamalarında belirgin bir gelişme göstermiştir

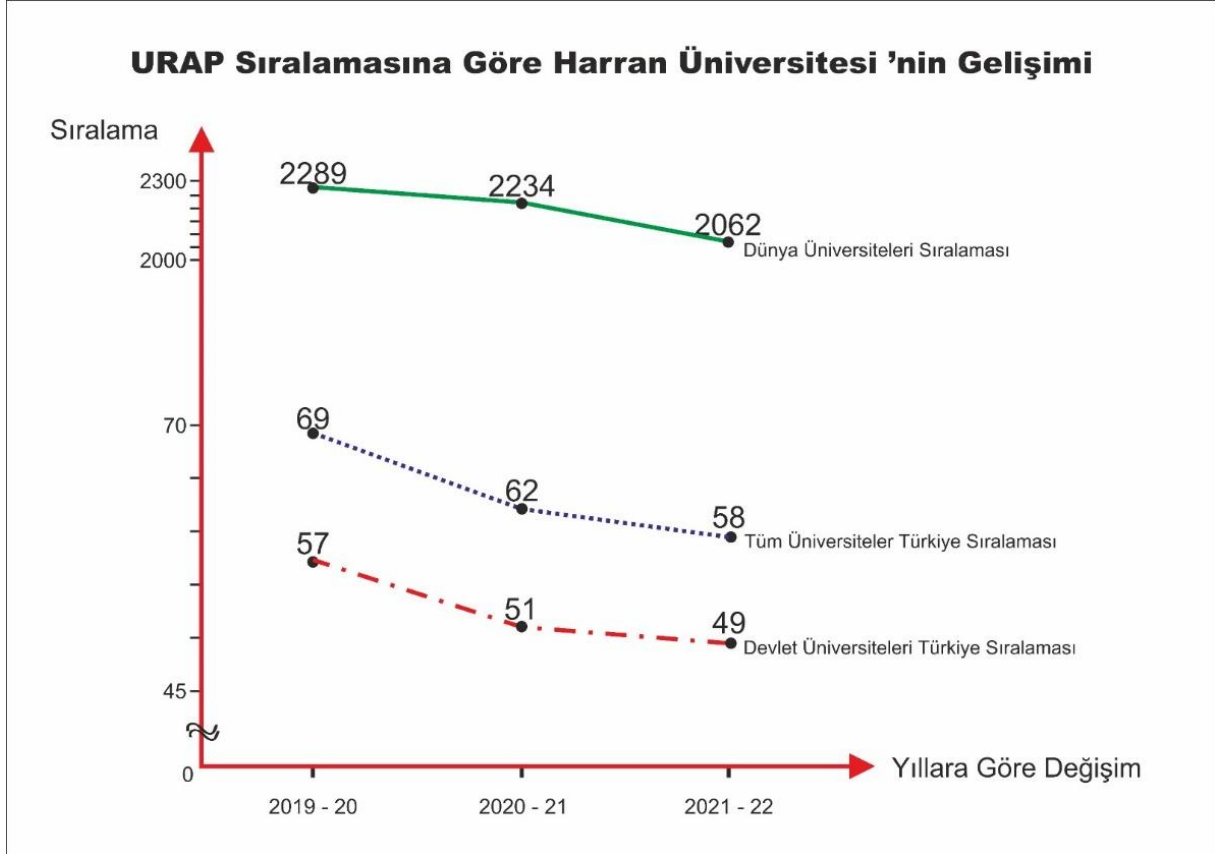

2021 yılı içerisinde mali saydamlık ve hesap verilebilirlik adına elde edilen gelirlerle yapılan harcamalar, başta 5018 sayılı Kanun olmak üzere diğer mali mevzuat, stratejik plan ve üst politika belgelerine uygun olarak gerçekleştirilmiştir. Üniversitemizin sahip olduğu potansiyel ile birlikte bölgesel, ulusal ve uluslararası alanda gelişimine devam edeceği inancıyla, 2022 yılının Üniversitemiz, şehrimiz, bölgemiz, ülkemiz için umut dolu bir yıl olmasını yürekten diliyorum.

Prof. Dr. Mehmet Sabri ÇELİK
Rektör



I GENEL BİLGİLER





A. MİSYON VE VİZYON

MİSYON

Evrensel ölçekte bilgi ve teknoloji üretim yolu ile bilimsel gelişime katkı sağlayan, sorgulayan, araştıran ve sürekli gelişmeyi hedef edinen üretken bireyleri topluma kazandırmak ve toplumsal kalkınmanın sürdürülebilirliğinde etkin ve belirleyici rol oynamaktır.

VİZYON

Bilimsel araştırmalar ve eğitim öğretim hizmetleriyle toplumla güçlü ilişkiler kuran, yükseköğretimde lider bir pozisyonda olmaya yönelik adımlar atan ve evrensel değerleri özümseyen bir dünya üniversitesi olmaktır.



B. YETKİ GÖREV VE SORUMLULUKLAR

1. Yüksek Öğretim Kurumlarının Kuruluşu

Şanlıurfa'da kurulan ilk yükseköğretim birimi "Şanlıurfa Meslek Yüksekokulu"dur.1976 yılında Dicle Üniversitesine bağlı olarak kurulmuştur. Daha sonra, 1978 yılında Dicle Üniversitesine bağlı Ziraat Fakültesi, 1984 yılında Dicle Üniversitesine bağlı Mühendislik Fakültesi İnşaat Mühendisliği Bölümü ve 1988 yılında Gaziantep Üniversitesine bağlı İlahiyat Fakültesi kurulmuştur. Harran Üniversitesi Rektörlüğü 11.07.1992 tarihli ve 21281 sayılı Resmi Gazetede yayımlanan 03.07.1992 tarih ve 3837 sayılı kanun ile kurulmuştur ve bu birimler 03.07.1992 tarih ve 3837 sayılı kanunla Harran Üniversitesine bağlanmıştır. Ayrıca Fen-Edebiyat Fakültesi, Tıp Fakültesi, Sosyal Bilimler Enstitüsü, Fen Bilimleri Enstitüsü ve Sağlık Bilimleri Enstitüsü 11.07.1992 tarihli ve 21281 sayılı Resmi Gazetede yayımlanan 03.07.1992 tarih ve 3837 sayılı kanun ile Rektörlüğe bağlı olarak kurulmuştur.

Siverek Meslek Yüksekokulu, Hilvan Meslek Yüksekokulu, Suruç Meslek Yüksekokulu, Birecik Meslek Yüksekokulu, Sağlık Hizmetleri Meslek Yüksekokulu, Viranşehir Meslek Yüksekokulu ve Bozova Meslek Yüksekokulu 2547 sayılı kanunun 2880 sayılı kanunla değişik 7/d-2 maddesi uyarınca Yüksek Öğretim Kurulunun 16.09.1994 tarih ve 21785 sayılı yazısı ile kurulmuştur.

Veteriner Fakültesi, İktisadi ve İdari Bilimler Fakültesi 21.07.1995 tarih ve 22350 sayılı Resmi Gazetede yayımlanan 04.07.1995 tarihli ve 95/7044 sayılı Bakanlar Kurulu kararı ile kurulmuştur.

Akçakale Meslek Yüksekokulu ve Ceylanpınar Meslek Yüksekokulu 2547 sayılı kanunun 2880 sayılı kanunla değişik 7/d-2 maddesi uyarınca Yüksek Öğretim Kurulunun 07.09.1995 tarih ve 1869/17819 sayılı yazısı ile kurulmuştur.

Sağlık Yüksekokulu 02.11.1996 tarih ve 22805 sayılı Resmi Gazetede yayımlanan 10.10.1996 tarihli ve 96/8655 sayılı Bakanlar Kurulu kararı ile kurulmuştur. 1996 yılında Kahta Meslek Yüksekokulu kurulmuştur. Ancak, Kahta Meslek Yüksekokulu 01.03.2006 tarih ve 5467 sayılı kanunla kurulan Adıyaman Üniversitesi'ne bağlanmıştır.

Eğitim Fakültesi, Güzel Sanatlar Fakültesi, Turizm ve Otel İşletmeciliği Yüksekokulu 29.07.2007 tarih ve 26597 sayılı Resmi Gazetede yayımlanan 26.06.2007 tarih ve 2007/12400 sayılı Bakanlar Kurulu kararı ile kurulmuştur.

Beden Eğitimi ve Spor Yüksekokulu 05.12.2007 tarih ve 26721 sayılı Resmi Gazetede yayımlanan 02.11.2007 tarih ve 2007/12786 sayılı Bakanlar Kurulu kararı ile kurulmuştur.

Devlet Konservatuarı Yüksek Öğretim Genel Kurulunun 30.11.2011 tarihli kararıyla 2547 sayılı kanunun 2880 sayılı kanunla değişik 7/d-2 maddesi uyarınca kurulmuştur.

Yabancı Diller Yüksekokulu 23.06.2012 tarih ve 28332 sayılı Resmi Gazetede yayımlanan 24.05.2012 tarih ve 2012/3243 sayılı Bakanlar Kurulu kararı ile kurulmuştur.



Viranşehir Sağlık Yüksekokulu 08.09.2012 tarih ve 28405 sayılı Resmi Gazetede yayımlanan 25.07.2012 tarih ve 2012/3527 sayılı Bakanlar Kurulu kararı ile kurulmuştur.

Şanlıurfa Meslek Yüksekokulu 2547 sayılı kanunun 2880 sayılı kanunla değişik 7/d-2 maddesi uyarınca 25.08.2011 tarihli Yüksek Öğretim Kurulu kararı gereğince Şanlıurfa Teknik Bilimler Meslek Yüksekokulu ve Şanlıurfa Sosyal Bilimler Meslek Yüksekokulu olarak ikiye ayrılmış ve 2012 yılında faaliyete geçmiştir.

Mühendislik ve Doğa Bilimler Fakültesi 25.11.2012 tarih ve 28478 sayılı Resmi Gazetede yayımlanan 22.10.2012 tarih ve 2012/3902 sayılı Bakanlar Kurulu kararı ile kurulmuştur.

Siverek Uygulamalı Bilimler Fakültesi 05.06.2015 tarih ve 29377 sayılı Resmi Gazetede yayımlanan 25.05.2015 tarih ve 2015/7723 sayılı Bakanlar Kurulu kararı ile kurulmuştur.

Diş Hekimliği Fakültesi Resmi Gazetede yayımlanan 20.08.2015 tarih ve 2015/8052 sayılı Bakanlar Kurulu kararı ile kurulmuştur.

Sağlık Yüksekokulu 25.01.2016 tarihli ve 2016/8562 sayılı Bakanlar Kurulu kararıyla Sağlık Bilimleri Fakültesi'ne dönüşmüştür.

Halfeti Meslek Yüksekokulu 2547 sayılı kanunun 2880 sayılı kanunla değişik 7/d-2 maddesi uyarınca Yüksek Öğretim Kurulunun 07.12.2017 tarih ve 86028 sayılı yazısı ile kurulmuştur.

Harran Meslek Yüksekokulu 2547 sayılı kanunun 2880 sayılı kanunla değişik 7/d-2 maddesi uyarınca Yüksek Öğretim Kurulunun 12.04.2018 tarih ve 30087 sayılı yazısı ile kurulmuştur.

Eczacılık Fakültesi Resmi Gazetede yayımlanan 04.06.2018 tarih ve 2018/11959 sayılı Bakanlar Kurulu kararı ile kurulmuştur.

Üniversitemiz bugün 14 Fakülte, 4 Yüksekokul, 1 Devlet Konservatuvarı, 14 Meslek Yüksekokulu, 3 Enstitü, 13 Araştırma ve Uygulama Merkezi ile faaliyetlerini sürdürmektedir.

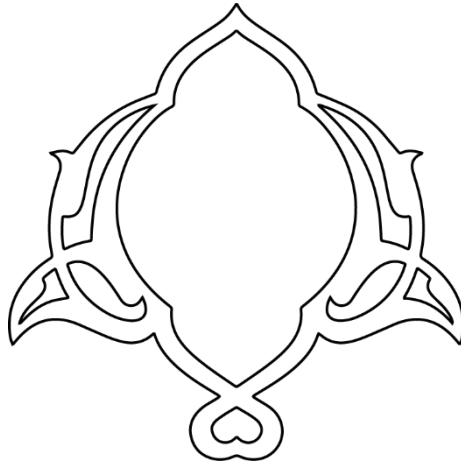



2. Yüksek Öğretim Kurumunun Görev ve Sorumlulukları

Yükseköğretim Kurumları, Anayasamızın 130 uncu maddesi ile 2547 sayılı Kanunun 12'nci maddesinde belirtilen görevleri yerine getirmekle yükümlüdür. Anayasamızın 130 uncu maddesi uyarınca, çağdaş eğitim ve öğretim esaslarına dayanan bir düzen içinde milletin ve ülkenin ihtiyaçlarına uygun insan gücü yetiştirmek amacıyla, orta öğretime dayalı çeşitli düzeylerde eğitim öğretim, bilimsel araştırma, yayın ve danışmanlık yapmak, ülkeye ve insanlığa hizmet etmektir. 2547 sayılı Yükseköğretim Kanun'unun 12. maddesi uyarınca, Kanunun 4'üncü ve 5 inci maddelerinde belirtilen amaç ve ana ilkelere uygun olarak Yükseköğretim Kurumlarının görevlerini aşağıdaki şekilde belirtmiştir.

- ❖ Çağdaş uygarlık ve eğitim-öğretim esaslarına dayanan bir düzen içinde, toplumun ihtiyaçları ve kalkınma planları ilke ve hedeflerine uygun ve ortaöğretime dayalı çeşitli düzeylerde eğitim-öğretim, bilimsel araştırma, yayım ve danışmanlık yapmak,
- ❖ Kendi ihtisas gücü ve maddi kaynaklarını rasyonel, verimli ve ekonomik şekilde kullanarak, milli eğitim politikası ve kalkınma planları ilke ve hedefleri ile Yükseköğretim Kurulu tarafından yapılan plan ve programlar doğrultusunda, ülkenin ihtiyacı olan dallarda ve sayıda insan gücü yetiştirmek,
- ❖ Türk toplumunun yaşam düzeyini yükseltici ve kamuoyunu aydınlatıcı bilim verilerini söz, yazı ve diğer araçlarla yaymak,
- ❖ Örgün, yaygın, sürekli ve açık eğitim yoluyla toplumun özellikle sanayileşme ve tarımda modernleşme alanlarında eğitilmesini sağlamak,
- ❖ Ülkenin bilimsel, kültürel, sosyal ve ekonomik yönlerden ilerlemesini ve gelişmesini ilgilendiren sorunlarını, diğer kuruluşlarla iş birliği yaparak, kamu kuruluşlarına önerilerde bulunmak suretiyle öğretim ve araştırma konusu yapmak, sonuçlarını toplumun yararına sunmak ve kamu kuruluşlarınca istenecek inceleme ve araştırmaları sonuçlandırarak düşüncelerini ve önerilerini bildirmek,
- ❖ Eğitim-öğretim seferberliği içinde, örgün, yaygın, sürekli ve açık eğitim hizmetini üstlenen kurumlara katkıda bulunacak önlemleri almak,
- ❖ Yöredeki tarım ve sanayinin gelişmesine ve ihtiyaçlarına uygun meslek elemanlarının yetişmesine ve bilgilerinin gelişmesine katkıda bulunmak; sanayi, tarım ve sağlık hizmetleri ile diğer hizmetlerde modernleşmeyi ve üretimde artışı sağlayacak çalışma ve programlar yapmak, bunları uygulamak ve yapılan çalışmalara katılmak, bununla ilgili kurumlarla iş birliği yapmak ve çevre sorunlarına çözüm getirici önerilerde bulunmak,



- ❖ Eğitim teknolojisini üretmek, geliştirmek, kullanmak, yaygınlaştırmak,
- ❖ Yükseköğretimin uygulamalı yapılmasına ait eğitim-öğretim esaslarını geliştirmek, döner sermaye işletmelerini kurmak, verimli çalıştırmak ve bu faaliyetlerin geliştirilmesine ilişkin gerekli düzenlemeleri yapmak.





Fakülteler	Yüksekokullar	Meslek Yüksekokulları	Enstitüler
Diş Hekimliği Fakültesi	Beden Eğitimi ve Spor Yüksekokulu	Akçakale MYO	Fen Bilimleri Enstitüsü
Eczacılık Fakültesi	Devlet Konservatuvarı	Birecik MYO	Sağlık Bilimleri Enstitüsü
Eğitim Fakültesi	Turizm ve Otel İşletmeciliği Yüksekokulu	Bozova MYO	Sosyal Bilimler Enstitüsü
Fen-Edebiyat Fakültesi	Viranşehir Sağlık Yüksekokulu	Ceylanpınar Tarım MYO	
Güzel Sanatlar Fakültesi	Yabancı Diller Yüksekokulu	Halfeti MYO	
İktisadi ve İdari Bilimler Fakültesi		Harran MYO	
İlahiyat Fakültesi		Hilvan MYO	
Mühendislik Fakültesi		Organize Sanayi Bölgesi MYO	
Mühendislik ve Doğa Bilimleri Fakültesi		Sağlık Hizmetleri MYO	
Sağlık Bilimleri Fakültesi		Siverek MYO	
Siverek Uygulamalı Bilimler Fakültesi		Suruç MYO	
Tıp Fakültesi		Şanlıurfa Sosyal Bilimler MYO	
Veteriner Fakültesi		Şanlıurfa Teknik Bilimler MYO	
Ziraat Fakültesi		Viranşehir MYO	



Araştırma Uygulama Merkezleri
Biber ve İsoot Uygulama ve Araştırma Merkezi
Bilgi Teknolojileri Uygulama ve Araştırma Merkezi
Bilim ve Teknoloji Uygulama ve Araştırma Merkezi (HÜBTAM)
Çocuk Eğitim Uygulama ve Araştırma Merkezi
GAP Yenilenebilir Enerji ve Enerji Verimliliği Uygulama ve Araştırma Merkezi
Göç Politikaları Uygulama ve Araştırma Merkezi
Hayvan Deneyi Uygulama ve Araştırma Merkezi (HDAM)
Kadın Sorunları Uygulama ve Araştırma Merkezi (HARÜKAM)
Kariyer Gelişimi Uygulama ve Araştırma Merkezi
Ortadoğu Araştırmaları Uygulama ve Araştırma Merkezi
Sürekli Eğitim Uygulama ve Araştırma Merkezi
Türkçe Öğretimi Uygulama ve Araştırma Merkezi (TÖMER)
Uzaktan Eğitim Uygulama ve Araştırma Merkezi



C. İDAREYE İLİŞKİN BİLGİLER

1. Fiziksel Yapı

Üniversitemiz, Osmanbey ana yerleşkesi, Şanlıurfa merkezinde bulunan yerleşkeler ve ilçelerde bulunan meslek yüksekokullarından oluşmaktadır. Üniversitemiz yerleşkelerine ilişkin fiziki durumlarını gösteren bilgiler aşağıda gösterilmiştir.

1.1 Yerleşkeler

1.1.1 Osmanbey Yerleşkesi

Şanlıurfa-Mardin Karayolu'nun 22. Kilometresinde 15.631.250,00 m² bir arazi üzerinde kurulan Üniversitemizin merkez yerleşkesi 357.027,08 m²'lik kapalı alanda hizmet vermektedir. Merkez yerleşkemizde Fen-Edebiyat, Mühendislik, Sağlık Bilimleri, İktisadi ve İdari Bilimler, Tıp, İlahiyat, Eğitim, Güzel Sanatlar, Ziraat Fakültesi ile Beden Eğitimi ve Spor Yüksekokulu, Turizm ve Otel İşletmeciliği Yüksekokulu, Devlet Konservatuvarı Eğitim-Öğretim Hizmeti vermektedir. Ayrıca Rektörlük Hizmet Binası, Kredi Yurtlar Kurumuna bağlı 2000 öğrenci kapasiteli öğrenci yurtları, Merkezi Derslik, Merkezi Laboratuvar, GAP Yenilenebilir Enerji ve Enerji Verimliliği Merkezi, Harran Üniversitesi Bilimsel Araştırma Projeleri Koordinatörlüğü (HÜBAK), El-Battani Kütüphanesi, Atatürk Arboretumu, 5000 kişilik Merkezi Kafeterya, 49 oda ve 86 yataklı misafirhane, Sosyal Tesisler, Amfi Tiyatro, lojmanlar, Üniversitemiz kültür faaliyetlerinde kullanılan Feyzullah konağı, Yarı Olimpik Kapalı Yüzme Havuzu, 3000 kişi kapasiteli Kapalı Spor Salonu, Stadyum ve Öğrenci Yaşam Merkezi bulunmaktadır. 600 Yataklı Araştırma Uygulama Hastanesi ve yanında Haliliye Belediyesi tarafından yaptırılan Hasta Yakınları Misafirhanesi ile yöre halkı ve çevre illerden gelen vatandaşlara hizmet vermektedir. Ayrıca, Gençlik ve Spor Bakanlığı Şanlıurfa Gençlik ve Spor İl Müdürlüğü'nün destekleri ile yapılan Gençlik Merkezi İktisadi ve İdari Bilimler Fakültemizde hizmet sunmaktadır.

1.1.2 Eyyübiye Yerleşkesi

Şanlıurfa-Akçakale karayolunun 5. kilometresinde 706.877,57 m² alan üzerine kurulu olan Eyyübiye Yerleşkesi 34.147,40 m²'lik kapalı alanda hizmet vermektedir. Eyyübiye yerleşkesinde Veteriner Fakültesi, Şanlıurfa Sosyal Bilimler ve Teknik Bilimler Meslek Yüksekokulları bulunmaktadır. Ayrıca Kredi ve Yurtlar Kurumuna bağlı öğrenci yurdu, Üniversite Basımevi, açık ve kapalı spor tesisleri, öğrenci kafeteryası, Ziraat Fakültesi uygulama alanları, süt ve hayvancılık işletmeleri, seralar ve lojmanlar yer almaktadır.



1.1.3 Yenişehir Yerleşkesi

Şanlıurfa merkezinde bulunan Yenişehir Yerleşkesi 42.530,00 m² lik bir alanda kurulu olup, 16.989,82 m² kapalı alanda hizmet vermektedir. Yerleşkemizde Sağlık Hizmetleri Meslek Yüksekokulu, Yabancı Diller Yüksekokulu, Eczacılık Fakültesi, Diş Hekimliği Fakültesi, Harran Üniversitesi sürekli Eğitim Merkezi yer almaktadır. Ayrıca, ÖSYM, Anadolu Üniversitesi, Atatürk Üniversitesi, İstanbul Üniversitesi Sınav Koordinatörlükleri ile personel yemekhanesi, açık ve kapalı spor tesisleri, kantin, kafeterya ve bahçeler yer almaktadır.

1.1.4 Şair Nabi Yerleşkesi

Şanlıurfa- Mardin Karayolu'nun 8. Kilometresinde 202.971,00 m² bir arazi üzerinde kurulmuş olup, 25.058,87 m²'lik alanda hizmet vermektedir. Yerleşke içerisinde hangarlar ve Teknokent bulunmaktadır.

1.1.5 Diğer Tesislerimiz

Bozova, Hilvan, Suruç, Siverek, Viranşehir, Akçakale, Birecik, Ceylanpınar, Halfeti, Siverek ilçelerinde bulunan kampüslerimiz ayrıca Organize Sanayi Bölgesinde Organize Sanayi Bölgesi Meslek Yüksek Okulu binamız, şehir merkezinde yer alan Urfa Evi Butik Oteli ve Sarayönü çok katlı kapalı otoparkı hizmet vermektedirler.





Harran Üniversitesi 2021 Yılı İdare Faaliyet Raporu



Yerleşke Adı	Bulunduğu Yer	Hizmet Alanları (m ²)						
		Eğitim	Araştırma	Barınma	Sosyal Alanlar	İdari	Diğer	Toplam
Osmanbey Yerleşkesi	Şanlıurfa /Merkez	55.196,98	27.804,83	15.223,42	150.338,49	87.249,36	21.214,00	357.027,08
Eyyübiye Yerleşkesi	Şanlıurfa /Merkez	10.134,64	4.513,80	8.253,35	3.714,03	5.902,46	1.629,12	34.147,40
Yenişehir Yerleşkesi	Şanlıurfa /Merkez	2.029,50	676,50	0,00	2.104,68	8.238,54	3.940,60	16.989,82
Şair Nabi Yerleşkesi	Şanlıurfa /Merkez	0,00	18.238,74	0,00	2.726,58	4.093,55	0,00	25.058,87
Sarayönü Yerleşkesi	Şanlıurfa /Merkez	0,00	0,00	543,40	0,00	0,00	13.980,00	14.523,40
Yerleşke Dışı Lojmanlar	Şanlıurfa /Merkez	0,00	0,00	2.983,00	0,00	0,00	0,00	2.983,00
Kültür Evi	Şanlıurfa /Merkez	0,00	0,00	0,00	2.894,77	0,00	0,00	2.894,77
Bozova MYO	Bozova	155,86	16,63	0,00	87,21	289,67	0,00	549,37
Hilvan MYO	Hilvan	603,10	244,10	0,00	207,00	1.974,42	0,00	3.028,62
Suruç MYO	Suruç	502,50	60,00	0,00	80,00	1.419,97	0,00	2.062,47
Siverek MYO	Siverek	915,80	278,10	0,00	489,00	3.317,10	0,00	5.000,00
Viranşehir MYO	Viranşehir	770,00	232,00	2.570,64	450,48	540,00	2.079,70	6.642,82
Akçakale MYO	Akçakale	798,00	52,00	0,00	247,00	4.635,00	2.201,59	7.933,59
Birecik MYO	Birecik	1.160,00	250,00	0,00	1.993,60	493,89	0,00	3.897,49
Ceylanpınar MYO	Ceylanpınar	770,00	232,00	2.570,64	450,48	540,00	2.079,70	6.642,82
Halfeti MYO	Halfeti	363,20	0,00	0,00	54,75	132,47	405,49	955,91
Siverek Uyg. Bil. Fakültesi	Siverek	502,00	200,00	0,00	60,00	1.038,00	0,00	1.800,00
Organize Snayi MYO	Eyyübiye OSB	1.249,70	118,80	0,00	874,80	635,46	1.878,24	4.757,00
Toplam		52.917,50	75.151,28	32.144,45	166.772,87	120.499,89	49.408,44	496.894,43



1.2 Eğitim Alanı Derslik Sayısı

Eğitim Alanı (Adet)	Kapasitesi 0-50	Kapasitesi 51-75	Kapasitesi 76-100	Kapasitesi 101-150	Kapasitesi 151-250	Kapasitesi 251-Üzeri
Anfi	0	5	4	6	3	2
Sınıf	221	51	36	4	0	0
Bilgisayar Laboratuvarlar	39	19	0	0	0	0
Diğer Laboratuvarlar	152	16	4	1	0	0
İnteraktif (Uzaktan) Eğitim Odası	1	0	0	0	0	0
Toplam	413	91	44	11	3	2

1.3 Sosyal Alanlar

1.3.1 Yemekhane Kantin ve Kafeteryalar

Bölümler	Sayısı (Adet)	Kapalı Alanı (m ²)	Kapasitesi (Kişi)
Öğrenci Yemekhanesi	15	4.479,72	5.295
Personel Yemekhanesi	8	3.993,00	4.545
Kantin	13	1.506,00	1.180
Toplam	36	9.978,72	11.020

1.3.2 Sosyal Tesis Sayısı

Sosyal Tesis Adı	Oda Sayısı	Yatak Kapasitesi
Osmanbey Kampüsü Sosyal Tesisler	35	60
Urfa Evi Butik Otel	17	44
Toplam	52	104



1.3.3 Öğrenci Yurtları

Öğrenci Yurdu	Toplam Yatak Kapasitesi (Kişi)	Mevcut Öğrenci Sayısı
Akçakale Meslek Yüksekokulu Kız Öğrenci Yurdu	52	52
Viranşehir Meslek Yüksekokulu Kız Öğrenci Yurdu	130	130
Halfeti Meslek Yüksekokulu Kız Öğrenci Yurdu	20	20
Toplam	202	202

1.3.4 Lojman Sayıları

Lojman Sayısı	Lojman Bürüt Alanı	Dolu Lojman Sayısı	Boş Lojman Sayısı
154	18.480	149	5

1.3.5 Spor Tesisleri

Yerleşke Adı	Spor Alanları (m ²)		
	Bölümler	Sayısı	Alanı (m ²)
Yenişehir Kampüsü	Kapalı Spor Tesisleri	1	912,68
Eyyubiye Kampüsü	Açık Spor Tesisleri	2	10.080,00
Osmanbey Kampüsü	Kapalı Spor Tesisleri	1	3.621,15
	Açık Spor Tesisleri	1	15.770,00
	Kapalı Yarı Olimpik Yüzme Havuzu	1	2.829,00
Toplam		6	33.212,83



1.3.6 Toplantı ve Konferans Salonları

	Kapasitesi 0-50	Kapasitesi 51-75	Kapasitesi 76-100	Kapasitesi 101-150	Kapasitesi 151-250	Kapasitesi 251-Üzeri
Toplantı Salonu	28	5	1	0	0	0
Konferans Salonu	5	1	2	3	4	1
Toplam	33	6	3	3	4	1





1.3.7 Öğrenci Kulüpleri – Toplulukları

❖ Ekonomi Kulübü	❖ Yabancı Dil Kulübü
❖ Arkeoloji Kulübü	❖ Sürdürülebilir Tarım Kulübü
❖ Genç Girişimcilik Kulübü	❖ Bilim Ve İnovasyon Kulübü
❖ Tiyatro Kulübü	❖ Tarih Ve Medeniyet Kulübü
❖ Hayal Kulübü	❖ Besyo Spor Ve Etkinlik Kulübü
❖ Kariyer Kulübü	❖ Kızılay Gençlik Kulübü
❖ Bisiklet Kulübü	❖ Biyoloji Kulübü
❖ Bilişim Öğrenci Kulübü	❖ Genç Kadem Kulübü
❖ Sağlıkta Pozitif Düşünce	❖ Geomatik Kulübü
❖ Dil Ve Medeniyet Kulübü	❖ Bilimsel Araştırma
❖ Aydın Genç Topluluğu Kulübü	❖ Damla Kulübü
❖ Yeşilay Kulübü	❖ Türk Dünyası Araştırma Kulübü
❖ Osmanlıca Kulübü	❖ Fen Kulübü
❖ Erdemli Genç Kulübü	❖ Gastronomi Kulübü
❖ Genç Yeryüzü Doktorları	❖ Sosyoloji
❖ Bizim Kulüp	❖ IEEE Kulübü
❖ İş Hayatında Kadın Kulübü	❖ Bilim Ve Teknoloji Kulübü
❖ Genç Tema Kulübü	❖ Satranç Kulübü
❖ Gap Coğrafya Kulübü	❖ Turizm Ve Kültür Kulübü
❖ İnşaat Kulübü	❖ Kültürel Mirası Korum Kulübü
❖ Kültür Edebiyat Ve Akademik Gelişim Kulübü	❖ Akademik Arapça Kulübü
❖ İlim Ve Akademi Kulübü	❖ Sur-At Binicilik Kulübü
❖ Kültür Ve Sanat Kulübü	❖ Proje Geliştirme Kulübü
❖ Genç İnsan Hak Ve Hürriyetleri Kulübü	❖ Genç İyilik Harran Kulübü
❖ Harran Tıp Birliği Kulübü	❖ Veteriner Klinik Araştırmalar Kulübü
❖ Akademik Düşünce Eğitim Ve Medeniyet Kulübü	❖ Mütefekkirler Birliği Kulübü
❖ Çocuk Ve Genç Gelişim Kulübü	❖ Gençlik Meclisi Kulübü
❖ Tarih İnceleme Kulübü	❖ Mimarlık Kulübü
❖ Anadolu Gençlik Öğrenci Kulübü	❖ Ombudsmanlık Kulübü



1.4 Ambar Alanları

Ambar Sayısı	Ambar Alanı (m ²)
61	5.751

1.5 Atölye Alanları

Atölye Sayısı	Atölye Alanı (m ²)
22	4.639

1.6 Arşiv Alanları

Arşiv Sayısı	Arşiv Alanı (m ²)
38	1.781

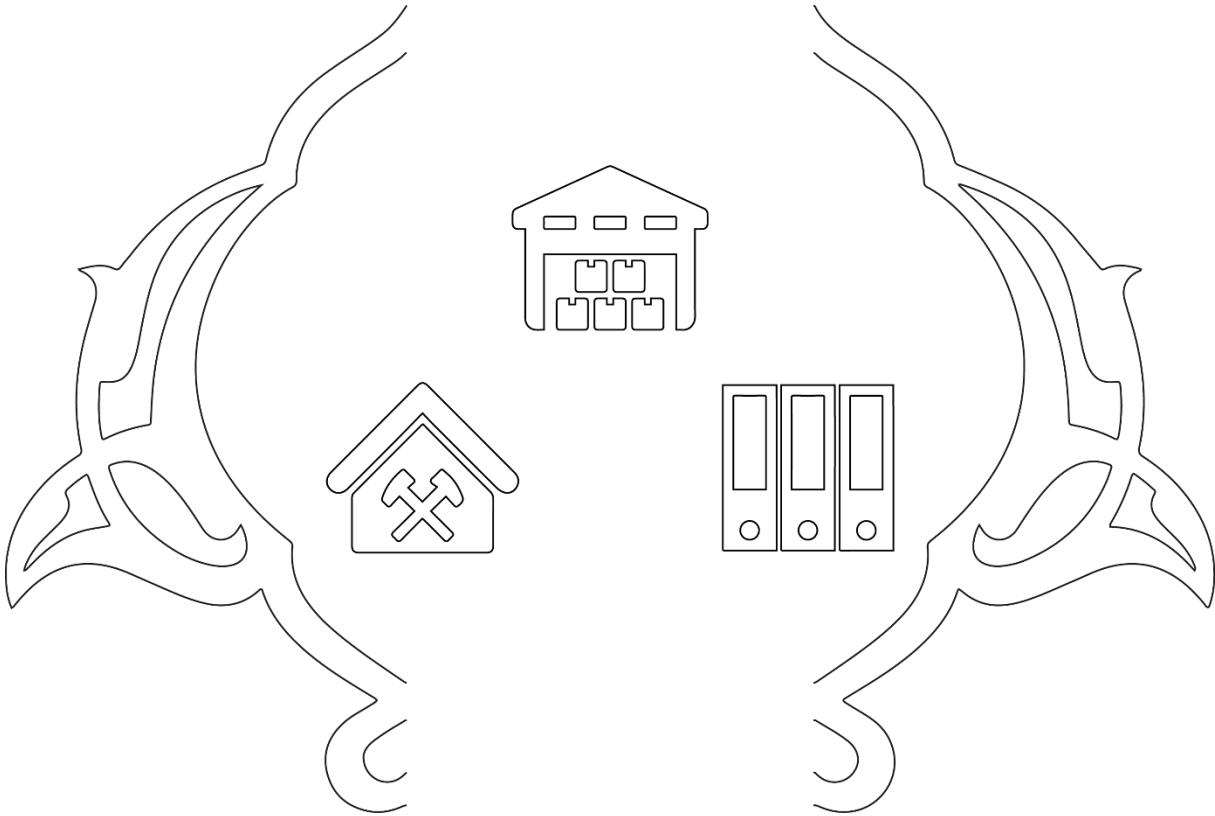



1.7 Hastane Alanları

1.7.1 Araştırma Uygulama Hastanesi

Birim	Sayı (Adet)	Alan (m ²)
Acil Servis	1	1400
Çocuk Acil	1	500
Yoğun Bakım	10	5.560
Ameliyathane	24	5.800
Klinik	25	36.000
Laboratuvar	4	2.200
Eczane	1	315
Radyoloji Alanı	1	1.800
Sterilizasyon Alanı	1	300
Mutfak	1	800
Çamaşırhane	1	760
Teknik Servis	1	4.860
Poliklinikler	34	23.960
İdari Bölüm	1	1.500
Yemekhane	2	940
Toplantı Salonu(1)+Derslik(4)	5	500
Bloklar arası Geçiş	6	36.605
Hasta Bekleme Salonları ve Diğer...	10	
Hastane Toplam Kapalı Alanı		123.800 m²



1.7.2 Dış Hastanesi

Birim	Sayı (Adet)	Alan (m ²)
Ameliyathane	3	56,04
Klinik	12	265,18
Laboratuvar	1	18,68
Radyoloji Alanı	2	35,4
Teknik Servis	1	24
Diğer		358,18
Toplam	19	757,48





1.8 Mevcut Taşıt Listesi

Taşıt Cinsi	Taşıt Sayısı
Ambulans	3
İtfaiye Aracı	1
Kamyon	1
Kamyonet	5
Minibüs	8
Minivan	1
Motor Bot	2
Motosiklet	12
Otobüs	6
Otomobil	13
Tekne	1
Traktör	13
Genel Toplam	66



2. Teşkilat Yapısı

Harran Üniversitesi'nin yönetim ve organizasyonu 2547 sayılı Yükseköğretim Kanunu ile 124 sayılı KHK hükümleri ve diğer ilgili mevzuatla yapılan ek ve değişikliklerle bugünkü şeklini almıştır.

2.1 Akademik Teşkilat

2547 sayılı Yükseköğretim Kanununda öngörülen üniversite birimlerinin akademik yönden teşkilatlanması, işleyiş, görev, yetki ve sorumluluklarıyla, ilgili alt birimlerin üst birimlerle olan ilişkileri Üniversitelerde Akademik Teşkilat Yönetmeliği ile düzenlenmiştir.

2.2 İdari Teşkilat

Yükseköğretim kurumlarının idari teşkilat ve görevleri, 07.10.1983 tarih ve 124 sayılı yükseköğretim Üst Kuruluşları ile Yükseköğretim Kurumlarının İdari Teşkilatı Hakkında Kanun Hükmünde Kararname'nin 7. Bölümünde belirtilmiştir.

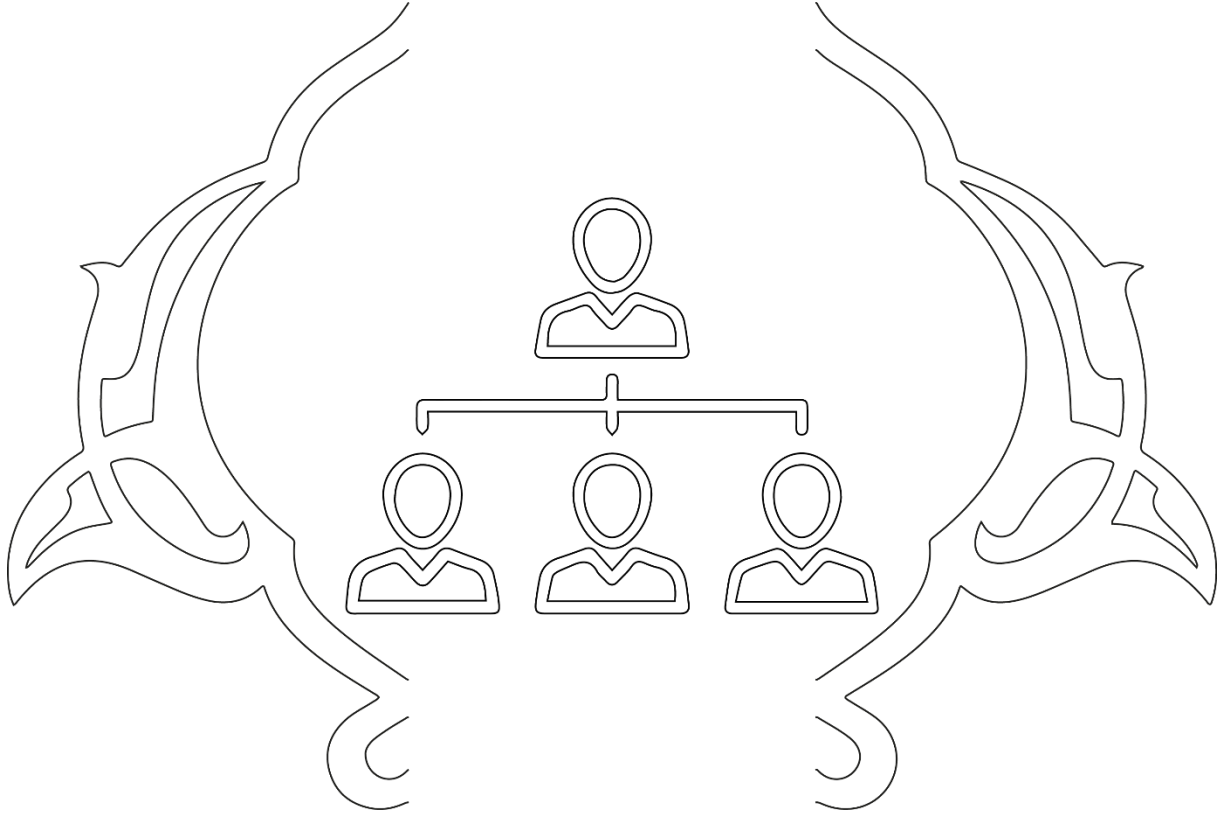



Harran Üniversitesi 2021 Yılı İdare Faaliyet Raporu

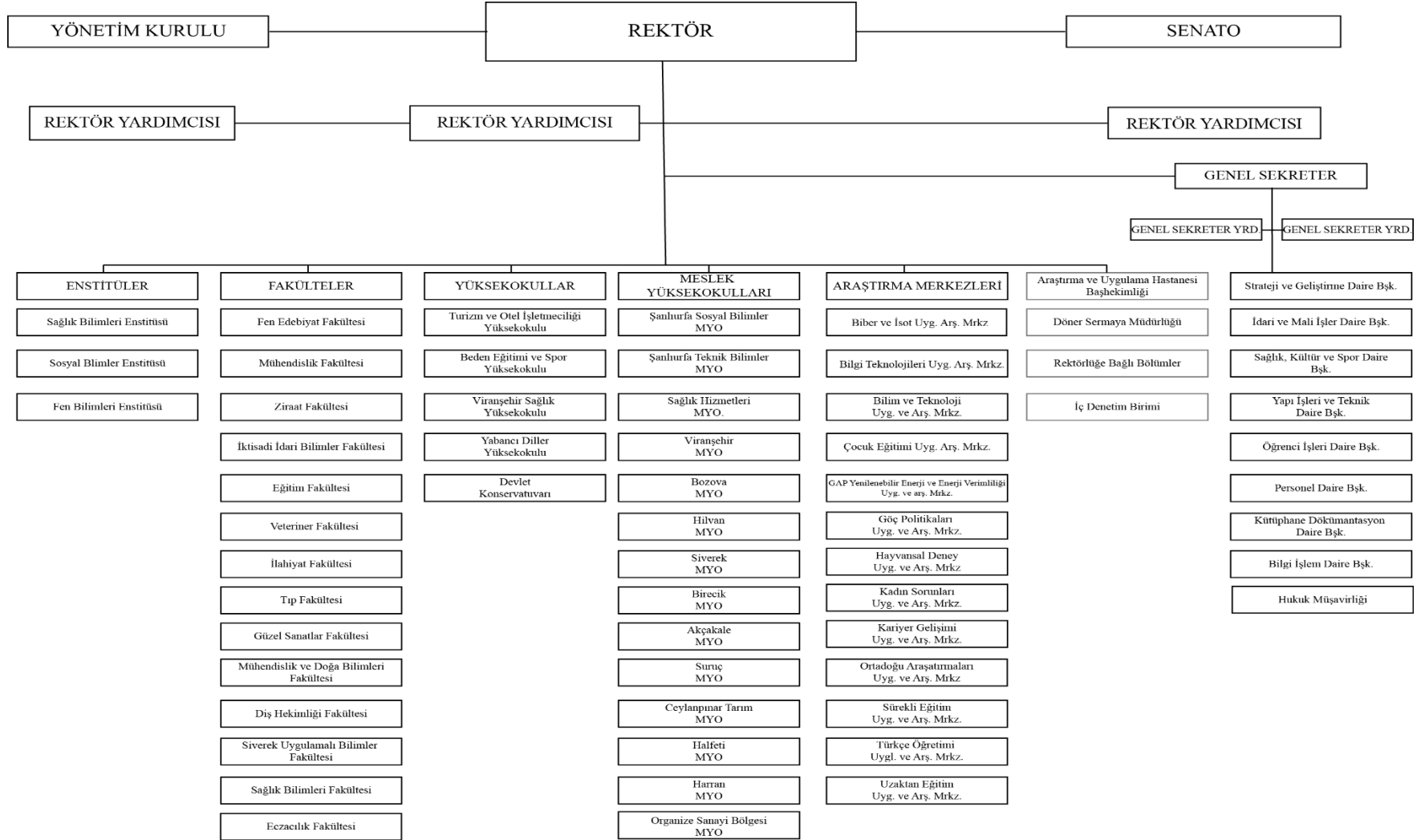



3. Teknoloji ve Bilişim Alt Yapısı

3.1 Yazılımlar

3.1.1 İşletim Sistemi Uygulamaları

- ✧ Windows XP
- ✧ Windows Vista
- ✧ Windows 7
- ✧ Windows NT
- ✧ Windows 8
- ✧ Windows 10
- ✧ Windows Server 2012
- ✧ Linux
- ✧ Ubuntu
- ✧ Free BSD
- ✧ Red Hat

3.1.2 Ofis Uygulamaları

- ✧ MS-Office 2003
- ✧ MS-Office 2007
- ✧ MS-Office 2010
- ✧ Office-2013 –(100 kullanıcı)

3.1.3 Anti-Virüs Yazılımları

6 Eylül 2021 tarihi itibariyle Üniversitemiz personelinin bilgisayarlarında ve sunucularımızda kullanılmak üzere 2.000 kullanıcı için Bitdefender Antivirüs Yazılımı lisansı alınmıştır.



3.1.4 Otomasyon Uygulamaları

- ❖ Personel Otomasyon
- ❖ Öğrenci Otomasyon
- ❖ Kütüphane Otomasyon
- ❖ HBYS (Hastane Bilgi Yönetim Sistemi)
- ❖ EBYS (Elektronik Belge Yönetim Sistemi) –(mobil uygulaması da var.)

3.1.5 Güvenlik Yazılımları

- ❖ Palo Alto Firewall
- ❖ Fortigate (Harran Üniversitesi Hastanesi)

3.1.6 Ağ Yönetim Yazılımı

- ❖ HP Ağ Yönetim Yazılımı

3.1.7 Sanallaştırma Yazılımları

- ❖ Vmware (Sanallaştırma) ve VeamBackup (Yedekleme Yazılımı)
- ❖ VeamOne (Yedekleme Ön İzleme ve Raporlama Sistemi)

3.1.8 Lisanslı Programlar

- ❖ CBKSoftEnvision7.0 Elektronik Belge Yönetim Sistemi (ve Mobil Uygulaması)
- ❖ Server bilgisayarlar üzerinde özgür yazılım olan Linux (Ubuntu) kullanılmaktadır.
- ❖ Microsoft Eğitim Çözümleri Üyelik Anlaşması ile 1 yıllık Lisansının DMO'dan Müteferrik Alım yoluyla satın alma işlemi yapılmıştır.
- ❖ 2 yıl uluslararası geçerliliğe sahip Wildcard Digital sertifika satın alınması.
- ❖ Üniversitemizde kullanılmak üzere Kamu kurum ve kuruluşları arasında elektronik ortamdaki belge paylaşımında yazışma yapan tarafların kurumsal kimliklerini güvenli bir şekilde tanımlamak ve doğrulamak amacıyla 1 Yıllık Elektronik Mühür Sertifikası (1 adet mini kart okuyucu) alımı yapılmıştır.



- ❖ Üniversitemiz Sağlık Bilimleri Fakültesinde kullanılmak üzere Sekonic SR-6000 marka optik okuyucu için 1 adet sınav değerlendirme programı satın alınmıştır.
- ❖ Üniversitemize Kurumsal İletişim Koordinatörlüğünde kullanmak üzere Adobe Creative Cloud program lisansı alınmıştır.
- ❖ Üniversitemiz sistem odalarındaki sunucu ve storage sistemlerimizin yedeklenmesi ve replikasyonunda kullanılmak üzere 1 adet RecoverPoint For VM 4CPU 3 yıllık yazılım lisansı satın alınmıştır.
- ❖ Üniversitemiz öğrencileri için uzaktan eğitim ve telekonferans sistemlerinde kullanılmak üzere 1 yıllık lisanslı 150 kullanıcılı ZOOM programı alınmıştır.
- ❖ Üniversitemiz personelinin bilgisayarlarında ve sunucularımızda kullanılmak üzere 2.000 kullanıcılı 3 yıl için Bitdefender Antivirüs Yazılımı lisansı alınmıştır.
- ❖ Kamu Harcama ve Muhasebe Bilişim Sistemi(KBS) üzerinden; Maaş, Ödeme Emirleri ve Ambar için KPHYS, MYS ve TKYS sistemleri Üniversitemiz personeli tarafından kullanılmaktadır.

Üniversitemiz Mühendisleri tarafından aşağıdaki Yazılım ve Programlar hazırlanmıştır:

❖ **Personel Devam Kontrol Sistemi (PDKS) Cihaz İzleme ve Personel İzleme Yazılımı**

PDKS Sistemi Üniversitemiz tarafından tasarlanıp, yazılımı geliştirilmiş olup Üniversitemizin tüm kampüslerinde kullanılmaktadır. Gelen talepler doğrultusunda güncelleme işlemleri yapılmaktadır. Osmanbey Kampüsü başta olmak üzere ilçe MYO binaları ve diğer binalarda toplam **55 adet PDKS Cihazı** aktif olarak çalışmakta ve **128 kullanıcı** sisteme tanımlıdır. PDKS sisteminde toplam **212 adet PDKS Birim Yöneticisi** yetkilendirmesi, unvan değişikliği ve birim değişikliği işlemi yapılmıştır.

❖ **Konut Başvuru/Tahsis Otomasyonu**

Konut Tahsis Otomasyonu, Üniversitemiz İdari ve Mali İşler Daire Başkanlığı tarafından lojman başvuru, tahsis işlemlerinde kullanılması amacıyla tasarımı ve yazılımı Üniversitemizce geliştirilmiş bir otomasyon programıdır. Konut Tahsis Otomasyonu ile personel lojman başvurularını online olarak yapmakta olup, eğer tarafına tahsis edilmiş lojman mevcut ise ilgili lojman hakkında detaylı bilgiye sistem üzerinden ulaşabilmektedir. Konut Tahsis Otomasyonu ile İdari ve Mali İşler Daire Başkanlığı bünyesinde bulunan lojmanların bilgilerini sistem üzerinde tutmakta olup, lojman başvuruları, tahsis işlemleri, lojman kira işlemleri gibi işlemleri kolaylıkla sistem üzerinden yönetebilmektedir.



❖ Ek Ders Otomasyon Sistemi

Her ayın sonunda manuel işlemler ile hazırlanıp bölümlerdeki tahakkuk personeli aracılığı ile kontrol edilip Strateji Geliştirme Daire Başkanlığına gönderilen Ek Ders Ücret Formu, yazılımı online olarak üniversitedeki akademisyenlerin hizmetine sunulmuştur. Geliştirilen portal, Tıp Fakültesi ve Sağlık Hizmetleri MYO hariç Üniversitemiz tüm birimleri tarafından kullanılmaktadır.

❖ Bilgi İşlem Depo Yönetim Sistemi

Harran Üniversitesindeki Bilgi İşlem Daire Başkanlığı depo işlemlerinin takibi ve yönetimi konusunda geliştirilen bu sistem, online olarak başkanlıktaki depoda bulunan malzemeler hakkındaki duruma kolaylıkla ulaşma imkânı sağlamaktadır.

❖ HUBTAM LABSİS

Harran Üniversitesindeki Bilim ve Teknoloji Uygulama ve Araştırma Merkezi (HÜBTAM) bünyesinde kullanılmak üzere tasarlanıp geliştirilmiş olan LABSİS programı, laboratuvara analiz için getirilen numunelerin kabulünü, analiz bilgileri ve sonuçlarını tutarak gerekli bilgiye ulaşılmasını sağlayan, analiz için müşterilerin ödemelerini takip eden ve laboratuvardaki işlemler hakkında rapor veren bir laboratuvar yazılımıdır.

❖ HRÜ Talep Portalı

Üniversitemizde birimler içinde ya da birimler arası arıza, talep vb. isteklerin online olarak yapılarak, ilgili personele iletilmesini sağlayan ve bu sayede kurum içerisindeki telefon trafiğinin ve resmi yazışmaların azaltılmasını amaçlayan ayrıca bu taleplerin online olarak kolayca takip edilmesini sağlayan yazılımdır. Personelimiz Bilgi İşlem Daire Başkanlığı ve Yapı İşleri Daire Başkanlığına taleplerini iletebilmektedir.

❖ Etkinlik Takvimi Uygulaması

Üniversitemizin kurumsal hafızası niteliğini taşıyan ve Kurumsal İletişim Koordinatörlüğü tarafından kullanılmakta olan Etkinlik Takvimi Uygulaması; Üniversitemiz bünyesinde düzenlenecek olan kongre, sempozyum, çalıştay, program, panel, seminer, kurs, etkinlik, sergi, konser vb. tüm sosyal, kültürel ve sportif etkinliklerimize ait bilgilerin sunulduğu dinamik bir yapıya sahip kurumsal bir yazılımdır.

❖ Çalışma Grupları Uygulaması :

Üniversitemiz bünyesinde bilimsel araştırma ve geliştirme kapsamında personelimiz (dış paydaşlar da dâhil olmak üzere) bilgilerini, birikimlerini, araştırmalarını, tecrübe ve deneyimlerini, en iyi uygulamalarını veya bakış açılarını paylaşmak ve her grup içerisindeki her bireyin kendi sorumluluk alanındaki performanslarını nasıl geliştireceğine karar vermek için birbirleri ile ilişki kuran takım çalışmalarını kapsayan çalışma/araştırma gruplarının bilgilerinin tutulduğu uygulama yazılımıdır. Uygulama kapsamında içerik yönetim kısmı ile web sitesi kısımları ayrı olarak tasarlanıp kodlanmıştır.



❖ **Laboratuvar Envanter Yönetim Sistemi (HRULABS)**

Üniversitemiz bünyesindeki laboratuvarların olanak ve kabiliyetlerinin belirlenmesi, öğretim üyelerinin laboratuvar altyapısına kolay bir şekilde erişebilmeleri ve verilen endüstriyel hizmetlerin listelenmesi yoluyla sanayi-üniversite bağlantısını pekiştirecek bir site içerisinde arama kısımlarında uygun anahtar kelimeler kullanılarak ilgili laboratuvardan sorumlu öğretim üyeleri ile irtibata geçilebilecek, ayrıca uygulama sayesinde laboratuvarlar hakkında bilgi edinilebilecek ve burada kullanılan yazılım, test ve cihazlar hakkında detaylı veriler elde edilmesini sağlamak amacı ile geliştirilen bir yazılımdır.(İçerik Yönetimi ve Web Tasarımı Eş zamanlı Çalışmaktadır.)

❖ **HYS-Harcama Yönetim Sistemi**

Strateji Geliştirme Daire Başkanlığı tarafından kullanılan Harcama Yönetim Sistemi, Üniversitemiz birimlerinin doğrudan temin (22/d) ve pazarlık usulü (21/f) ile yapılan harcamaların % 10'u aşmaması için geliştirilmiş bir sistemdir.

❖ **HARÜSEM Belge Doğrulama Sistemi :**

Harran Üniversitesi Sürekli Eğitim Merkezi (HARÜSEM) tarafından verilen eğitimlerin sertifikalarının doğrulanması için geliştirilen sistemdir.

❖ **Yabancı Öğrenci Sınav (YÖS) Sistemi**

Üniversitemiz bünyesinde yapılmakta olan Yabancı Uyruklu Öğrenci Sınavıyla ilgili YÖS programı geliştirilmiştir. Bu program ile aşağıdaki işlemler yürütülmektedir.

- Sınav başvuru işlemleri
- Online olarak sınav kayıt ücretlerinin alınması işlemleri
- Sınav merkezi atama işlemleri
- Sınav giriş ve sonuç belgelerinin oluşturulması işlemleri
- Sınav sonuç itiraz işlemler gibi işlemler YÖS sisteminde mevcut olarak bulunmaktadır.

❖ **Görevli İşlemleri Sistemi (GİS) Sistemi**

Üniversitemiz bünyesinde yapılmakta olan Yabancı Uyruklu Sınav (YÖS) kapsamında görev alacak personelimizin online sınav görev başvurusu için geliştirilmiş olan uygulamadır. Bu sistemde aşağıda yer alan işlemler yürütülmektedir.



- Görevli başvuru işlemleri
- Sınav görevi kabul/ret işlemleri
- Görevli sınav merkezlerine tercih ve atama işlemleri
- Ataması yapılan sınav görevlileri için görev kartı belgelerinin oluşturulması işlemleri ve personelin bu çıktılarını sistem üzerinden alma işlemleri,

Bu sistem ile Üniversitemiz bünyesinde gerçekleştirilecek diğer sınavlar için de online başvuru imkanı sağlanmıştır.

❖ **Fatura Ödeme Takip Sistemi**

Üniversitemiz bünyesinde bulunan birimlerin, lojmanların ve diğer taşınmazların elektrik, doğalgaz, kömür, mazot vs. fatura giderlerinin online olarak takibinin yapılabilirdiği, istatistiklerinin çıkarıldığı bir sistem olup, ayrıca birim bazlı doğrudan temin, DMO ve diğer muhtelif harcama kalemlerinin de takibinin yapılabilirdiği bilgi işlem daire başkanlığımızca geliştirilmekte olan bir uygulamadır. Bu sistem sayesinde yetkili kişiler yıl, birim, ödeme türü, harcama türü gibi birçok farklı parametre ile gerekli takip ve istatistik kontrolü yapılabilmektedir. Uygulama geliştirme çalışmaları devam etmektedir.

❖ **Telefon Rehberi**

Üniversitemiz bünyesinde bulunan akademik ve idari tüm personelin iletişim bilgilerine tek bir sistemden kolaylıkla erişilmesini sağlamak amacıyla geliştirilen yazılımdır. Telefon Rehberi'ndeki mevcut tüm bilgiler Üniversitemiz Personel Daire Başkanlığı tarafından kullanılan «PERSONEL BİLGİ SİSTEMİ» den alınmaktadır. Veri güncelleme ve ekleme işlemi <https://pbs.harran.edu.tr> adresinden yapılmaktadır. Gelen talepler kapsamında güncelleme işlemleri yapılmaktadır.

❖ **Zaman Damgası Uygulaması (LOG Damgalama)**

Üniversitemiz Güvenlik Duvarı (FW) tarafından tutulan logların her gün zaman damgası ile damgalayıp kayıt altına alan masaüstü uygulamasıdır. Farklı zaman dilimlerinde güncelleme işlemleri yapılmaktadır.

❖ **Öğrenci E-Posta Aktivasyon Sistemi**

Üniversitemiz tüm öğrencilerine Microsoft Office365 platformunda sağlanan kurumsal e-posta hizmetinde, e-posta aktive etme hizmetini online kolaylıkla sağlamak ve e-posta aktive edilirken kişisel verilerin güvenliğini de ön plana almak amacıyla geliştirilen mail aktivasyon yazılımıdır. Öğrenci kurumsal mail adresleri otomatik olarak her dönemde ogrno@ogrenci.harran.edu.tr olarak açılmaktadır. Fakat öğrencilerin bu mail adreslerini alabilmeleri için Mail Aktivasyon Sistemi üzerinden Öğrenci Bilgi Sistemi giriş için kullandığı öğrenci numarası ve şifresi ile giriş yapmaları gerekmektedir. Gelen talepler kapsamında güncelleme işlemleri yapılmaktadır.



❖ Kurumsal E-Posta Açma Servisi

Üniversitemiz personeline @harran.edu.tr uzantılı eposta açılması için yazılan uygulamadır. Bu sistemi sadece yetkilendirilmiş personel tarafından kullanılabilir. Uygulama sadece kampüs ağımız içerisinde yetkili kişilerce kullanılabilir. Gelen talepler kapsamında uygulama güncelleme işlemleri yapılmaktadır. **2021 yılında personelimiz için toplam 451 adet kurumsal e-posta hesabı açılmıştır.**

❖ TÖMER Belge Doğrulama Sistemi

Harran Üniversitesi Türkçe Öğretimi Uygulama ve Araştırma Merkezi (TÖMER) tarafından verilen eğitimlerin sertifikalarının doğrulanması için geliştirilen sistemdir. Eğitim sertifikaları sisteme eklenmektedir.

❖ Web Sitesi ve Web Sitesi İçerik Yönetim Sistemi

Üniversitemiz Ana Web sitesi tasarım ve web sitesindeki bilgilerin yönetilmesini sağlayan İçerik Yönetim Paneli Üniversitemiz tarafından geliştirilmiştir. Gelen talepler kapsamında güncelleme işlemleri yapılmaktadır.

❖ Hayvan Hastanesi Veteriner Otomasyon Sistemi

Üniversitemiz Veterinerlik Fakültesi tarafından talep edilen, hayvan araştırma hastanesine getirilen hayvanların bilgilerinin tutulduğu, hekimler tarafından bu hayvanların hastalıklarına teşhis ve tedavi bilgilerinin girilebildiği barkod üretebilen ve hayvan sahipleri tarafından bu teşhis ve tedavilerin son durumunun izlenebildiği bir uygulamadır. Şuanda geliştirme çalışmaları devam etmekte olup, ilgili otomasyon sistemi test işlemleri için hizmete sunulmuştur.

❖ HARRAN Portal Web Uygulaması

Üniversitemiz idari, akademik ve mali süreçlerine ilişkin iş ve işlemlerin izlenebildiği Harran Portal uygulamamız çalışanlarımızın talep ve beklentileri doğrultusunda geliştirilmeye devam edilmektedir. Harran Portal üzerinden sunulan hizmetlerimiz;

- Akademik ve idari personelinin özlük, zimmet, iletişim ile görev bilgilerinin gösterilmesi,
- Akademik personelin YÖKSİS bilgilerinin listelenmesi,
- Personelin son 30 günlük devam bilgileri (Kurum Giriş-Çıkış Tarih ve Saat),
- Lojman başvuru durumunun gösterildiği, lojmanda oturan personelimizin; lojmanda oturma süreleri ve fatura bilgilerinin izlenmesi,



- PDKS (Personel Devam Takip) izlenebilmesi, Bilgi İşlem ve Yapı İşleri Teknik Daire Başkanlıklarına personelimiz tarafından ihtiyaç taleplerinin oluşturulup gönderilebilmesi, şeklinde olup iyileştirme çalışmalarımız personelimizden gelecek öneri ve taleplerle devam edecektir.

Harran Mobil-HRU Anasayfa Mobil Uygulaması

Üniversitemiz ile ilgili haber, duyuru vb. bilgilerini anlık olarak takip edilebileceği uygulamanın ilk sürümü yayınlanmış olup; geliştirme çalışmaları devam etmektedir.

Online Akademik Başvuru Programı

Üniversitemiz akademik personeline Akademik Teşvik uygulamasına online akademik teşvik başvuruların alınması(İlgili bilgi ve belgelerle beraber), başvuruların sistem üzerinde bölüm ve rektörlük jürileri tarafından değerlendirilmesi ve onaylanması işlemleri bu modül üzerinden gerçekleştirilmektedir. Ayrıca jüri değerlendirmelerine yapılabilecek olan itirazların bu sistem üzerinden alınabilmesi için gerekli çalışmalar devam etmektedir.

Mezun Portalı

- Mezunlarımızla iletişim kurmak,
- Mezunlarımızın kariyer hedeflerine ulaşma düzeylerini belirlemek,
- Mezunlarımızın istihdam oranlarını izlemek,
- Mezunlarımızın çalıştığı kurumlarla iş birliği yapmak,
- Eğitim programlarımıza yönelik paydaş olarak mezunlarımızdan görüş almak,
- Mezunlarımızın başarı hikâyelerini paylaşmak,
- Kariyer fırsatları hakkında mezunlarımızı bilgilendirmek,
- Mezuniyet sonrası mezunlarımızın gelişimini destekleyecek programlar yapmak amacıyla hazırlanmıştır.

Öğrenci Başvuru Sistemi

Üniversitemize merkezi yerleştirme veya Transkript Başarı puanı ile geçiş yapmak isteyen üniversite öğrencilerinin başvurularının başvuru ilan tarihlerine göre online olarak alındığı ve ilgili bölüm yetkilileri tarafından başvuruların görüntülenip değerlendirildiği sistemdir. Ayrıca bu uygulama ile Üniversitemize; BESYO, Resim-İş Öğretmenliği, Müzik Öğretmenliği, Devlet Konservatuvarı vs. Özel Yetenek Sınavı ile gelmek isteyen öğrencilerin başvurularının alındığı uygulamadır. Gelen talepler doğrultusunda uygulama geliştirme çalışmaları devam etmektedir.



◆ HRÜ Merkezi Sınav Takvimi

Gelen talepler doğrultusunda; Üniversitemizde gerçekleştirilecek genel sınavlar(YÖS sınavı, Yetenek Sınavları vs..)ile ilgili duyuruların yapıldığı , söz konusu sınavlar hakkında bilgilerin yer aldığı uygulama olup, şunda aktif olarak yayındadır. Yetki talep eden birim-bölgümlere sınav bilgisi ekleme hesabı açılarak uygulamayı kullanma yetkileri verilmektedir.

◆ Harran Anket Sistemi

Üniversitemiz tarafında yapılacak genel anket işlemlerinde kullanılan uygulama olup, anketi yapacak birim-bölgümlere yetki hesabı açılarak yetkinin verildiği ve anketin durumunun kontrol edilebildiği açık kaynak kodlu bir uygulamadır.

◆ HRÜ Yapı İşleri Stok Takip Sistemi

Üniversitemiz Yapı İşleri Teknik Daire Başkanlığı deposunda bulunan malzemelerin durumu, takibi vs. işlemlerinin yapılabildiği uygulamadır.

◆ HRÜ Sıkça Sorulan Sorular

Üniversitemiz ile ilgili merak edilen ve takip edilmesi gereken işlem adımlarının belirtildiği uygulamadır. Bu uygulamaya tüm bölüm ve birimlerimiz kendileri ile ilgili gelen sık sorulara çözüm niteliğinde kısa cevaplar ekleyerek, bilgi talebinde bulunan kişilere çözüm niteliğinde cevaplar sunulmaktadır.

◆ Personel E-Posta İşlemleri

Kurumumuzda görev yapan tüm personelimizin e-posta şifre işlemleri, bilgi değişikliği vs. ile ilgili işlemlerin hızlıca yapılabildiği bir platform olup, ilgili işlemler için personelimize sms ile doğrulama sağlayan güvenli e-posta bilgi değişikliği işlemlerinin yapılabildiği bir ara uygulamadır.



3.2 Bilgisayarlar

Cinsi	İdari Amaçlı	Eğitim Amaçlı (Öğrencilerin Kullanımına Açık Bilgisayar sayısı)	Araştırma Amaçlı	Toplam
Masa Üstü Bilgisayar	2010	1200	173	3383
Taşınabilir Bilgisayar	294	31	291	616
Server	8			8
Toplam	2312	1231	464	4007

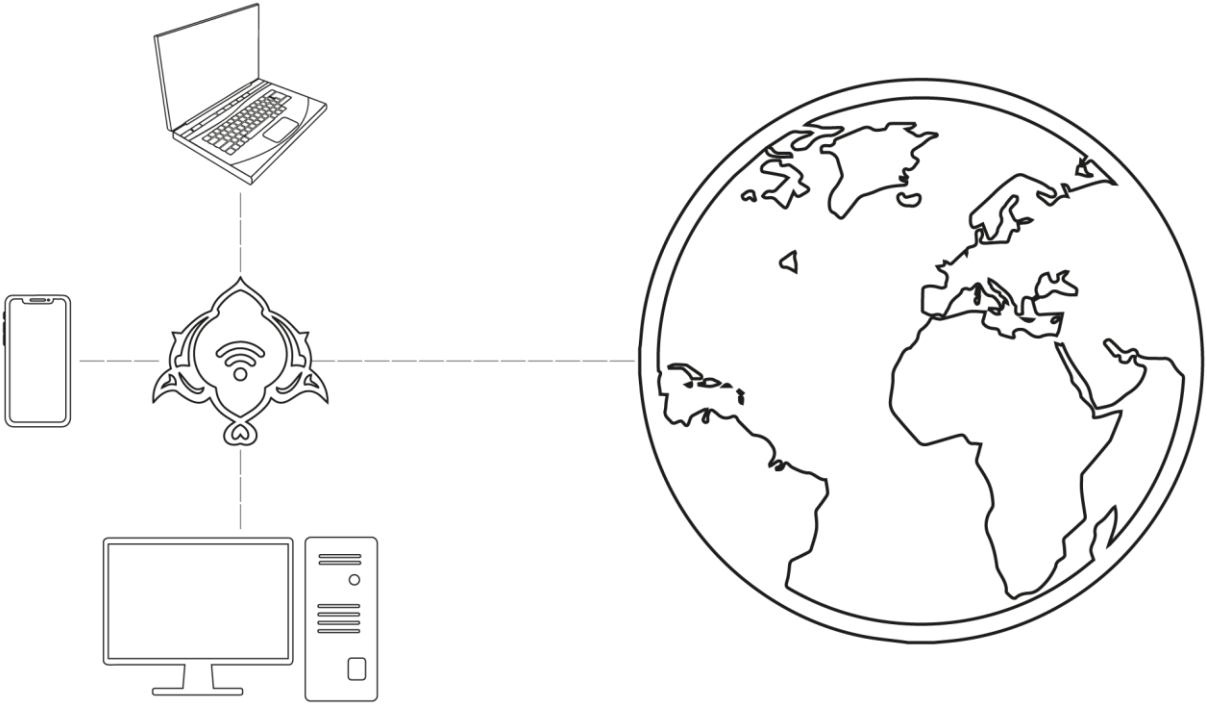



Harran Üniversitesi 2021 Yılı İdare Faaliyet Raporu



3.2.1 Teknolojik Kaynaklar

DONANIM ADI	Yabancı Diller Yükseköğretimi	Devlet Konservatuvarı	Siverek Uygulamalı Bilimler Fakültesi	Diş Hekimliği Fakültesi	Fen Bilimleri Enstitüsü	Sosyal Bilimler Enstitüsü	Beden Eğitimi Spor Yükseköğretimi	Turizm ve Otel İşletmeciliği YO	Viranjehir Sağlık Meslek	Halkları MYO	Ceylanpınar MYO	Birecik MYO	Viranjehir MYO	Sosyal Bilimler MYO	Teknik Bilimler MYO	Hilvan MYO	Siverek MYO	Suruç MYO	Organize Sanayi Bölgesi MYO	Bozova MYO	Akca kale MYO	Sağlık Hizmetleri MYO	Sağlık Bilimleri Fakültesi	Sağlık Bilimleri Enstitüsü	Arts. ve Uyg. Hırsanesi	Güzel Sanatlar Fakültesi	Eğitim Fakültesi	İktisadi ve İdari Bilimler Fakültesi	Veteriner Fakültesi	Tip Fakültesi	Mühendislik Fakültesi	Fen Edebiyat Fakültesi	İhtiyat Fakültesi	Ziraat Fakültesi	Hukuk Fakültesi	Öğrenci İşleri Dat. Bşk.	Bilgi İşlem Dat. Bşk.	Kütüphane Dşk. Dat. Bşk.	S.K.S. Dat. Bşk.	Yapı İşleri ve Teknik İdari Mali İşler Dat. Bşk.	Pers. Dat. Bşk.	Strateji Geliştirme Dat. Bşk.	Genel Sekreterlik Özel Kaletm	Rektörlük Özel Kaletm	TOPLAM				
Bilgisayar	65	57	16	28	52	54	54	48	56	31	7	199	89	319	585	83	103	170	147	73	519	10	38	147	26	31	59	51	68	72	156	171	70	77	11	29	17	47	34	8	11	31	33	11	44	4007			
Yazıcı	85	35	14	26	42	27	31	17	12	30	7	36	0	140	76	27	20	59	56	14	292	4	18	44	10	11	14	15	12	17	49	37	21	16	8	0	13	0	13	3	9	18	6	10	0	1394			
Scanner	8	8	2	0	2	0	8	0	2	0	0	7	2	16	15	7	1	7	0	4	46	1	3	3	2	1	2	3	2	2	1	0	1	1	2	1	5	3	4	1	2	1	3	1	1	1	181		
Fotokopi	5	2	1	1	3	3	2	2	1	3	1	5	3	11	8	3	1	2	4	1	3	1	2	3	1	1	1	2	2	1	1	1	1	1	1	1	1	1	1	1	1	1	1	1	1	99			
Faks Cih.	5	1	1	1	40	0	2	0	1	1	0	1	1	1	2	0	1	0	1	0	1	1	0	1	0	1	1	0	1	1	0	1	0	1	0	1	0	0	1	1	0	0	3	1	0	74			
Telefon	48	44	15	26	0	23	50	17	18	30	2	34	30	130	135	11	51	76	46	16	355	3	18	49	10	6	14	19	15	16	31	10	15	10	4	0	15	0	30	5	5	22	11	10	0	1475			
Projeksiyon	14	3	1	0	1	1	4	1	3	1	0	42	22	35	54	13	16	30	20	8	0	2	14	0	2	14	0	7	4	6	9	12	8	23	23	5	21	1	5	5	14	9	0	1	2	1	4	9	454
Slayt Cih.	0	0	0	0	0	0	0	0	0	1	0	0	2	0	1	0	0	0	0	0	0	0	0	0	0	0	0	0	0	0	0	0	0	0	0	0	0	0	0	0	0	0	0	0	0	0	4		
Tepegöz	2	0	0	0	0	0	0	0	0	1	0	0	1	0	3	0	0	0	0	0	0	0	0	0	0	0	0	0	1	0	0	0	0	0	0	0	0	0	0	0	0	0	0	0	0	0	0	11	
Müzik Seti	0	0	0	0	0	0	0	0	0	0	0	0	0	1	0	0	0	0	4	0	0	0	0	0	0	0	0	0	0	0	0	0	0	0	0	0	0	0	0	0	0	0	0	0	0	0	0	8	
Televizyon	14	13	1	0	0	1	38	0	2	0	0	0	4	3	12	6	0	2	1	0	310	0	3	8	2	0	0	3	1	2	1	22	2	2	1	0	0	1	0	2	0	0	1	1	0	0	457		
Kamera	16	282	0	0	0	1	6	0	632	0	0	20	59	4	31	0	0	0	8	3	0	0	0	1	0	0	0	0	0	0	0	0	0	0	0	0	0	0	0	0	0	0	0	0	1	0	1098		
Fotoğraf Mak.	9	0	0	0	0	0	0	0	1	0	0	5	1	5	12	0	6	0	3	9	0	0	0	0	0	0	1	0	0	0	0	0	0	0	0	0	0	0	0	0	0	0	0	0	0	0	0	54	
Mikroskop	2	0	0	0	0	0	0	0	0	0	0	31	0	77	8	86	51	0	8	0	38	0	0	20	0	3	0	0	2	0	0	0	0	0	0	0	0	0	0	0	0	0	0	0	0	0	0	326	
Baskı Mak.	0	0	0	0	0	0	0	0	0	2	0	1	1	1	1	0	0	1	1	0	2	0	0	0	0	0	0	0	0	0	0	0	0	0	0	0	0	0	0	0	0	0	0	0	0	0	0	11	
Barkod Okuyucu	1	0	0	0	0	0	0	2	0	2	0	0	0	0	0	1	0	2	1	0	156	0	2	1	0	0	0	0	0	0	0	0	0	0	0	0	0	0	0	0	0	0	0	8	0	0	176		
Video Oynatıcı	0	0	0	0	0	0	0	0	0	0	0	0	0	0	0	0	0	0	0	0	0	0	0	0	0	0	0	0	0	0	0	0	0	0	0	0	0	0	0	0	0	0	0	0	0	0	1		
Güç Kaynağı	7	2	0	0	0	0	0	0	31	0	0	14	0	12	85	3	3	0	1	0	7	0	0	0	0	0	0	0	0	0	0	0	0	0	0	0	0	0	0	0	0	0	0	0	1	1	0	195	
TOPLAM	281	447	51	82	140	110	195	87	759	102	17	395	215	755	1028	240	253	349	301	128	1729	21	99	276	59	59	97	114	117	144	268	285	117	131	28	37	58	65	96	21	29	85	60	40	55	10025			



3.3 Kütüphane Kaynakları

Kütüphane Kaynakları	Sayısı
Toplam Kitap Sayısı (Otomasyon Sisteminde kayıtlı)	48.920
Toplam Süreli Yayın Sayısı	1.064
Toplam Tez Sayısı	2.905
Elektronik Veri Tabanlardaki Tam Metinli Elektronik Dergi Sayısı	43.305
Elektronik Veri Tabandaki Elektronik Kitap Sayısı	342.360

3.3.1 Ödünç Verilen Kitap Sayısı

Akademik Personel	390
İdari Personel	285
Öğrenci	6.444
Üniversite Dışında Gelenler	0
Toplam	7.119

3.3.2 Üye Okuyucu Sayısı

Akademik Personel	488
İdari Personel	237
Öğrenci	41.011
Üniversite Dışında Gelenler	0
Toplam	41.736



3.3.3 Merkez Kütüphanemiz ve Ulakbim Tarafından Üniversitemiz Personeli ve Öğrencileri İçin 2021 Yılında Aboneliği Yapılan Veri Tabanları:

✧ ASTM
✧ AYEUM (Araştırma Yöntemleri Eğitim ve Uygulama Merkezi)
✧ Clinical Key
✧ Dentistry & Oral Sciences Source
✧ Ebscohost Discovery Service
✧ Hiperkitap e-Kitap Veritabanı
✧ İdealonline Süreli Yayın Veritabanı
✧ İdeal online Tıp Kitapları
✧ İNTİHAL.NET
✧ Proquest e-Book Central Proquest
✧ SOBİAD (Sosyal Bilimler Atf Dizini)
✧ Turcademy Doğa Bilimleri Koleksiyonu (TURDOG)
✧ Turcademy Sosyal ve Beşeri Bilimler Koleksiyonu:
✧ Uptodate:
✧ VETİS (Kampüs Dışı Erişim)



3.3.4 ULAKBİM & EKUAL Kapsamında Olan Veri Tabanları:

Academic Journals All:
Bmj Online Journals:
Cab Abstracts :
Ebscohost (ASC: Academic Search Complete) :
Emerald Ejournal Premier Koleksiyonu:
IEEE Xplore:
Ithenticate:
JSTOR:
Mendeley :
Nature Journals All:
Ovid-LWW:
Palgrave Macmillan Journals:
Science Direct:
Springerlink:
Scopus:
Taylor& Francis (T&F):
Turnitin:
Web Of Science:
Wiley Online Library :



4. İnsan Kaynakları

Küreselleşen dünyadaki değişimin hızına paralel olarak insan odaklı, ekip anlayışına dayalı düşünce ve davranış sistemini temel alan yeni yönetim teknikleri önem kazanmıştır. Finansal sermaye ile birlikte nitelikli insan sermayesinin kullanımının daha fazla rekabet gücü sağladığı yadsınamaz bir gerçektir. İnsan kaynaklarının verimli bir şekilde yönetimi, kurumun başarıya ulaşması açısından vazgeçilemez stratejik bir unsur olarak değerlendirilebilir. Bu bakımdan çalışanların bilgi, beceri ve yeteneklerine uygun alanlarda istihdam edilip, bu alanlarda yükselmelerini sağlamak ana hedeflerimizdendir. Üniversitemiz, çalışanların hareket alanlarını kısıtlamayan, insan kaynaklarında sürekli gelişime ve değişime açık bir yönetim anlayışını benimsemiştir.

Kurumumuzda görev yapan akademik, idari, sözleşmeli personel, işçi ve geçici işçi pozisyonunda çalışanlarımıza ait dolu-boş kadro durumları, yaş dağılımları, eğitim durumları aşağıda gösterilmiştir.

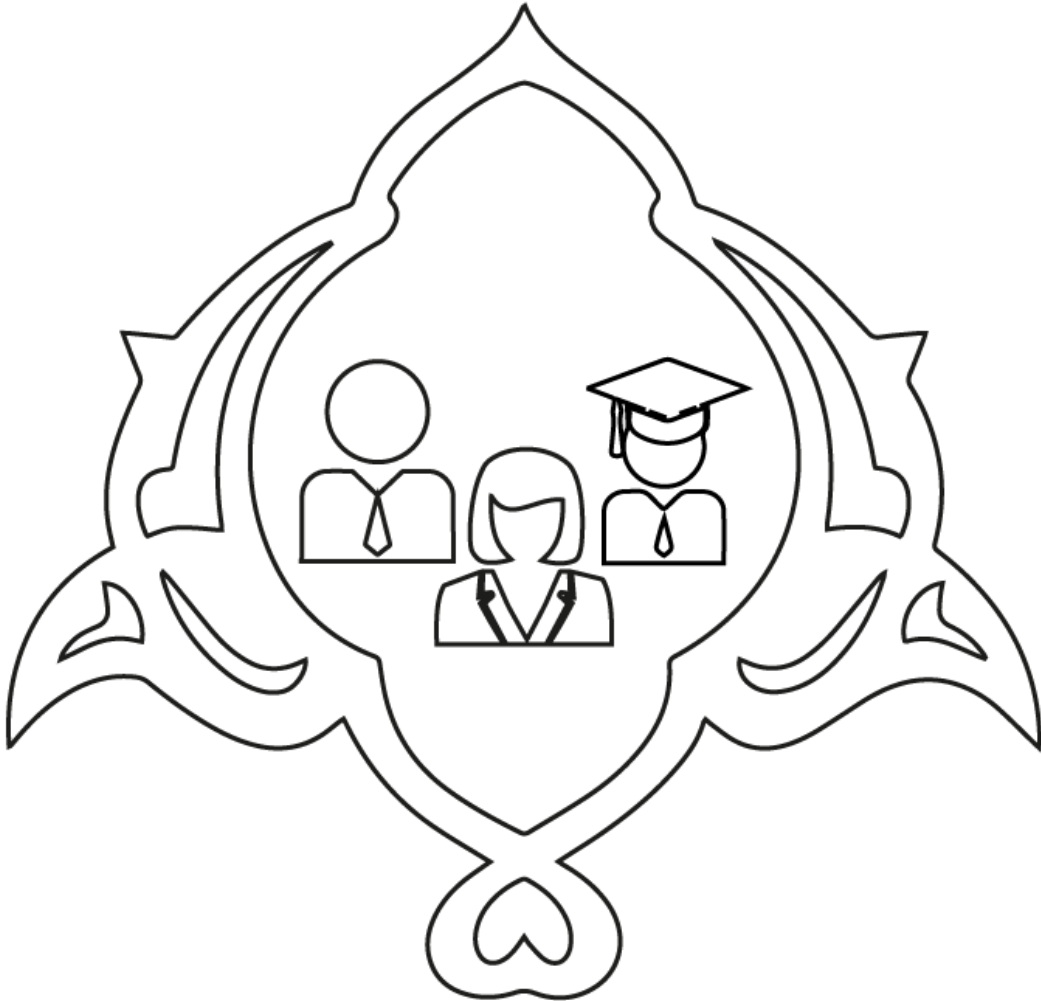



4.1 Akademik Personel

	Kadroların Doluluk Oranına Göre			Kadroların İstihdam Şekline Göre	
	Dolu	Boş	Toplam	Tam Zamanlı	Kısmi Zamanlı
Profesör	145	35	180	180	0
Doçent	128	78	206	206	0
Doktor Öğretim Üyesi	299	124	423	423	0
Öğretim Görevlisi	270	97	367	367	0
Araştırma Görevlisi	342	119	461	461	0
Toplam	1.184	453	1.637	1.637	0

2020-2021 Dolu Boş Kadro Karşılaştırma Grafiği

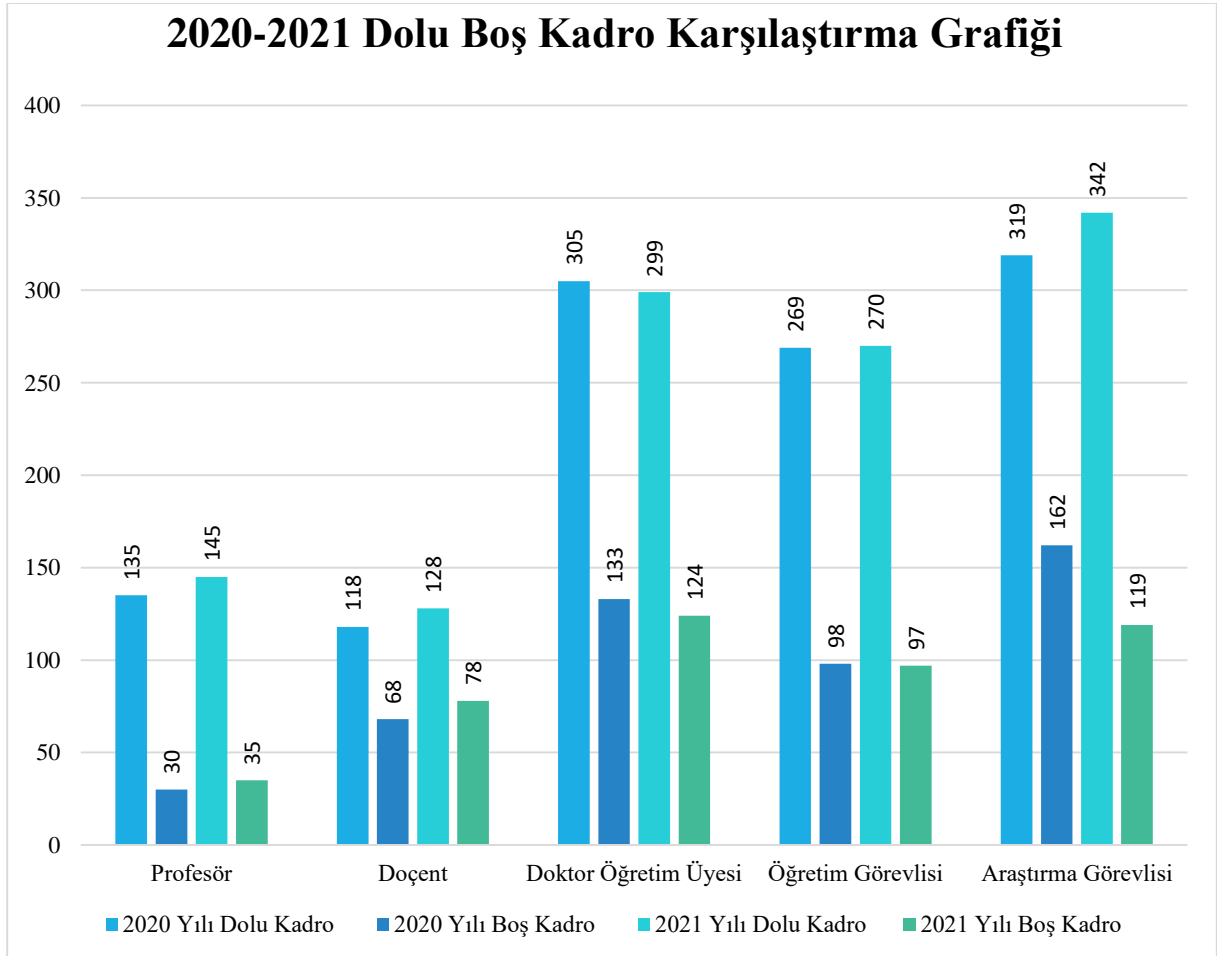



4.1.1 Akademik Personel Çizelgesi

Birimler ve Ünvanlar	Profesör	Doçent	Doktor Öğretim Üyesi	Öğretim Görevlisi	Araştırma Görevlisi	Okutman	Uzman	Toplam
Akçakale Meslek Yüksek Okulu	0	1	2	3	0	0	0	6
Beden Eğitimi Spor Yüksek Okulu	1	1	3	3	1	0	0	9
Birecik Meslek Yüksek Okulu	0	1	1	14	0	0	0	16
Bozova Meslek Yüksek Okulu	2	2	2	3	0	0	0	9
Ceylanpınar Meslek Yüksek Okulu	0	0	3	1	0	0	0	4
Devlet Konservatuarı	1	0	1	2	1	0	0	5
Diş Hekimliği Fakültesi	0	2	11	7	0	0	0	20
Eczacılık Fakültesi	0	0	2	0	0	0	0	2
Eğitim Fakültesi	3	12	22	6	12	0	0	55
Fen Bilimleri Enstitüsü	0	0	0	0	0	0	0	0
Fen Edebiyat Fakültesi	28	17	39	3	26	0	0	113



Harran Üniversitesi 2021 Yılı İdare Faaliyet Raporu



Güzel Sanatlar Fakültesi	0	2	4	6	8	0	0	20
Halfeti Meslek Yüksek Okulu	0	0	1	5	0	0	0	6
Hilvan Meslek Yüksek Okulu	0	0	3	10	0	0	0	13
İktisadi İdari Bilimler Fakültesi	7	6	19	1	15	0	0	48
İlahiyat Fakültesi	9	9	13	4	13	0	0	48
Mühendislik Fakültesi	20	15	32	4	25	0	0	96
Organize Sanayi Bölgesi Meslek Yüksek Okulu	0	0	8	14	0	0	0	22
Rektörlük	0	0	0	27	0	0	0	27
Sağlık Bilimleri Enstitüsü	0	0	0	0	0	0	0	0
Sağlık Bilimleri Fakültesi	0	4	4	11	8	0	0	27
Sağlık Hizmetleri .Meslek Yüksek Okulu	0	2	8	31	0	0	0	41
Siverek Meslek Yüksek Okulu	0	0	2	12	0	0	0	14
Siverek Uygulamalı Bilimler Fakültesi	0	0	3	1	1	0	0	5



Harran Üniversitesi 2021 Yılı İdare Faaliyet Raporu



Sosyal Bilimler Enstitüsü	0	0	0	0	0	0	0	0
Sosyal Bilimler Meslek Yüksek Okulu	0	0	2	27	0	0	0	29
Suruç Meslek Yüksek Okulu	0	0	1	5	0	0	0	6
Teknik Bilimler Meslek Yüksek Okulu	0	0	2	33	0	0	0	35
Tıp Fakültesi	29	30	63	2	209	0	0	333
Turizm ve Otel İşletmeciliği Yüksek Okulu	0	1	9	2	3	0	0	15
Veteriner Fakültesi	19	8	19	0	13	0	0	59
Viranşehir Meslek Yüksek Okulu	0	0	0	10	0	0	0	10
Viranşehir Sağlık Yüksek Okulu	0	0	1	4	0	0	0	5
Yabancı Diller Yüksek Okulu	0	0	1	19	0	0	0	20
Ziraat Fakültesi	26	15	18	0	7	0	0	66
Genel Toplam	145	128	299	270	342	0	0	1184



4.1.2 Yabancı Uyruklu Sözleşmeli Akademik Personel

Unvan	Geldiği Ülke	Çalıştığı Birim
Doçent	Özbekistan	Tıp Fakültesi
Doktor Öğretim Üyesi	Filistin	İlahiyat Fakültesi
Doktor Öğretim Üyesi	Mısır	İlahiyat Fakültesi
Doktor Öğretim Üyesi	Pakistan	Fen Edebiyat Fakültesi
Doktor Öğretim Üyesi	Pakistan	Ziraat Fakültesi
Öğretim Görevlisi	Makedonya	Rektörlük
Öğretim Görevlisi	Makedonya	Rektörlük

4.1.3 Diğer Üniversitelerde Görevlendirilen Akademik Personel

Unvan	Bağlı Olduğu Bölüm	Görevlendirildiği Üniversite
Profesör	Eğitim Fakültesi	Bitlis Eren Üniversitesi
Profesör	Veteriner Fakültesi	Siirt Üniversitesi
Profesör	Ziraat Fakültesi	Karabük Üniversitesi
Doktor Öğretim Üyesi	Mühendislik Fakültesi	Karabük Üniversitesi



4.1.4 Diğer Üniversitelerden Üniversitemizde Görevlendirilen Akademik Personel

Unvan	Çalıştığı birim
Profesör	Rektörlük
Profesör	Mühendislik Fakültesi
Profesör	Diş Hekimliği Fakültesi
Doktor Öğretim Üyesi	Ziraat Fakültesi
Doktor Öğretim Üyesi	Eğitim Fakültesi

4.1.5 Akademik Personel Unvan ve Derece Dağılımı

Unvan Kodu	Unvanlar	Sınıf	Dereceler							Toplam
			1	2	3	4	5	6	7	
1550	Profesör	Öğretim Üyesi	145							145
1555	Doçent	Öğretim Üyesi	125	2	1					128
1565	Doktor Öğretim Üyesi	Öğretim Üyesi	198	45	32	15	9			299
1570	Öğretim Görevlisi	Öğretim Görevlisi	100	23	21	47	66	13		270
1590	Araştırma Görevlisi	Araştırma Görevlisi				288	36	17	1	342
Toplam			568	70	54	350	111	30	1	1184

4.1.6 Akademik Personelin Yaş İtibariyle Dağılımı

	21-25 Yaş	26-30 Yaş	31-35 Yaş	36-40 Yaş	41-50 Yaş	51- Üzeri
Kişi Sayısı	22	199	277	193	247	246
Yüzde	1,9	16,8	23,4	16,3	20,9	20,8



4.2 İdari Personel

Hizmet Sınıfları	Dolu	Boş	Toplam
Genel İdari Hizmetler Sınıfı	340	398	738
Sağlık Hizmetleri Sınıfı	185	194	379
Teknik Hizmetleri Sınıfı	120	36	156
Eğitim ve Öğretim Hizmetleri Sınıfı	1	3	4
Avukatlık Hizmetleri Sınıfı	2	2	4
Din Hizmetleri Sınıfı	0	1	1
Yardımcı Hizmetli Sınıfı	108	52	160
Toplam	756	686	1442

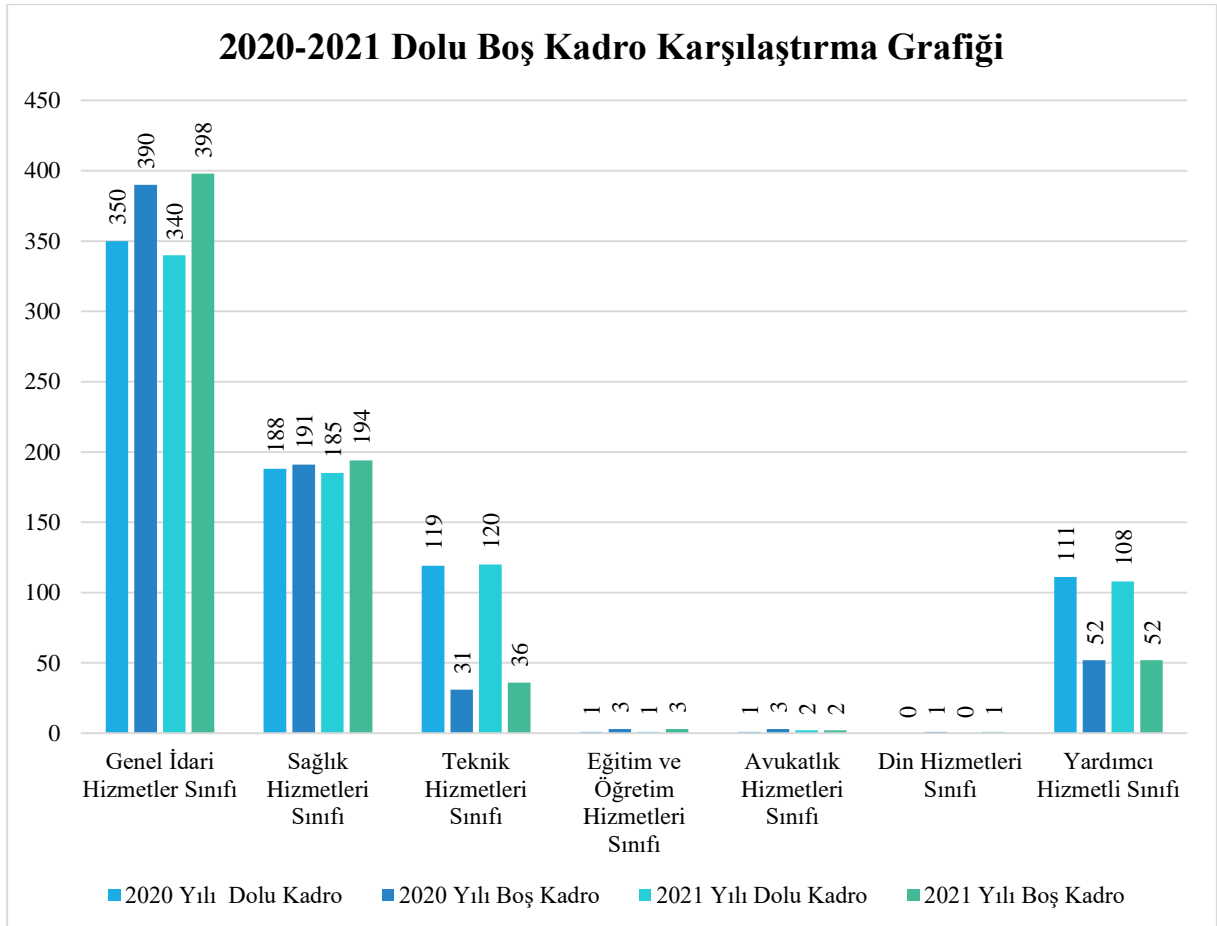



4.2.1 Personel Sayılarının Hizmet Sınıfı Bazında Birimlere Göre Dağılımı

BİRİM ADI	GİHS	THS	SHS	YHS	Toplam	Sürekli İşçi	Sözleşmeli Personel	Genel Toplam
Akçakale Meslek Yüksek Okulu	9	0	0	1	10	0	0	10
Araştırma Uygulama Hastanesi	45	15	318	41	419	155	440	1.014
Beden eğitimi Spor Yüksek Okulu	12	0	0	0	12	0	0	12
Bilgi İşlem Daire Başkanlığı	12	6	0	1	19	0	0	19
Birecik Meslek Yüksek Okulu	7	0	0	3	10	0	0	10
Bozova Meslek Yüksek Okulu	8	0	0	2	10	0	0	10
Ceylanpınar Meslek Yüksek Okulu	8	0	0	0	8	0	0	8
Devlet Konservatuvarı	4	0	0	0	4	0	0	4
Diş Hekimliği Fakültesi	12	1	2	0	15	0	0	15
Döner Sermaye	22	0	44	13	79	347	10	436
Eczacılık Fakültesi	6	0	0	0	6	0	0	6



Harran Üniversitesi 2021 Yılı İdare Faaliyet Raporu



Eğitim Fakültesi	19	2	0	1	22	0	2	24
Fen Bilimler Enstitüsü	8	0	0	0	8	0	0	8
Fen Edebiyat Fakültesi	33	6	0	4	43	0	0	43
Genel Sekreterlik	83	1	0	3	87	121	20	228
Güzel Sanatlar Fakültesi	5	0	0	0	5	0	0	5
Halfeti Meslek Yüksek Okulu	5	0	0	0	5	0	0	5
Harran Meslek Yüksek Okulu	3	0	0	0	3	0	0	3
Hilvan Meslek Yüksek Okulu	6	0	0	1	7	0	0	7
Hukuk Müşavirliği	5	0	0	1	6	0	0	6
İdari ve Mali İşler Daire Başkanlığı	44	20	0	0	64	158	7	229
İktisadi ve İdari Bilimler Fakültesi	21	0	0	2	23	0	0	23
İlahiyat Fakültesi	18	3	0	5	26	0	0	26
Kütüphane Dokümantasyon Daire Başkanlığı	12	4	0	1	17	0	0	17
Makine Fabrikası	0	0	0	0	0	20	0	20



Harran Üniversitesi 2021 Yılı İdare Faaliyet Raporu



Mühendislik ve Doğa Bilimleri Fakültesi	3	0	0	0	3	0	0	3
Mühendislik Fakültesi	28	6	0	7	41	0	0	41
Öğrenci İşleri Daire Başkanlığı	14	0	0	1	15	0	0	15
Organize Sanayi Bölgesi Meslek Yüksek Okulu	2	0	0	0	2	0	0	2
Personel Daire Başkanlığı	45	2	0	3	50	0	6	56
Rektörlük ve Bağlı Birimler	0	0	0	0	0	2	0	2
Sağlık Bilimleri Enstitüsü	8	0	0	1	9	0	0	9
Sağlık Bilimleri Fakültesi	10	0	0	0	10	0	0	10
Sağlık Hizmetleri Meslek Yüksek Okulu	11	1	0	0	12	0	0	12
Sağlık Kültür ve Spor Daire Başkanlığı	31	5	7	22	65	28	0	93
Siverek Meslek Yüksek Okulu	6	0	0	0	6	0	0	6
Siverek Uygulamalı Bilimler Fakültesi	5	0	0	0	5	0	0	5
Sivil Savunma Uzmanlığı	0	0	0	0	0	0	0	0
Sosyal Bilimler Enstitüsü	6	0	0	0	6	0	0	6



Harran Üniversitesi 2021 Yılı İdare Faaliyet Raporu



Sosyal Bilimler Meslek Yüksek Okulu	13	1	0	4	18	0	0	18
Strateji Geliştirme Dai.Başk.	29	0	0	0	29	0	0	29
Suruç Meslek Yüksek Okulu	9	0	0	2	11	0	0	11
Teknik Bilimler Meslek Yüksek Okulu	16	6	0	3	25	0	0	25
Tıp Fakültesi	20	3	5	1	29	0	0	29
Truzim ve Otel İşletmeciliği Yüksek Okulu	6	0	0	0	6	0	0	6
Veteriner Fakültesi	14	2	3	1	20	0	0	20
Viranşehir Meslek Yüksek Okulu	7	0	0	1	8	0	0	8
Viranşehir Sağlık Yüksek Okulu	5	0	0	0	5	0	0	5
Yabancı Diller Meslek Yüksekokulu	8	0	0	0	8	0	0	8
Yapı İşleri ve Tekeknik Daire Başkanlığı	9	86	0	9	104	33	2	139
Ziraat Fakültesi	25	6	0	6	37	0	0	37
Genel Toplam	737	156	379	160	1.432	864	487	2.783



4.2.2 İdari Personelin Eğitim Durumu

	İlköğretim	Lise	Ön Lisans	Lisans	Yüksek Lisans ve Doktora
Kişi Sayısı	30	140	134	384	68
Yüzde	3,98	18,52	17,72	50,79	8,99

4.2.3 İdari Personelin Hizmet Süresi

	1 – 3 Yıl	4 – 6 Yıl	7 – 10 Yıl	11 – 15 Yıl	16 – 20 Yıl	21 – Üzeri
Kişi Sayısı	19	24	127	183	37	366
Yüzde	2,51	3,17	16,79	24,20	4,89	48,41

4.2.4 İdari Personelin Yaş İtibari İle Dağılımı

	21-25 Yaş	26-30 Yaş	31-35 Yaş	36-40 Yaş	41-50 Yaş	51- Üzeri
Kişi Sayısı	12	19	107	125	251	242
Yüzde	1,59	2,52	14,15	16,53	33,20	32,01





4.3 İşçi ve Sözleşmeli Personel

	Dolu	Boş	Toplam
Sürekli İşçiler	850	49	899
Geçici İşçi	12	0	12
Sözleşmeli Personel (4/B Sözleşmeli)	378	198	576
Toplam	1.240	247	1.487

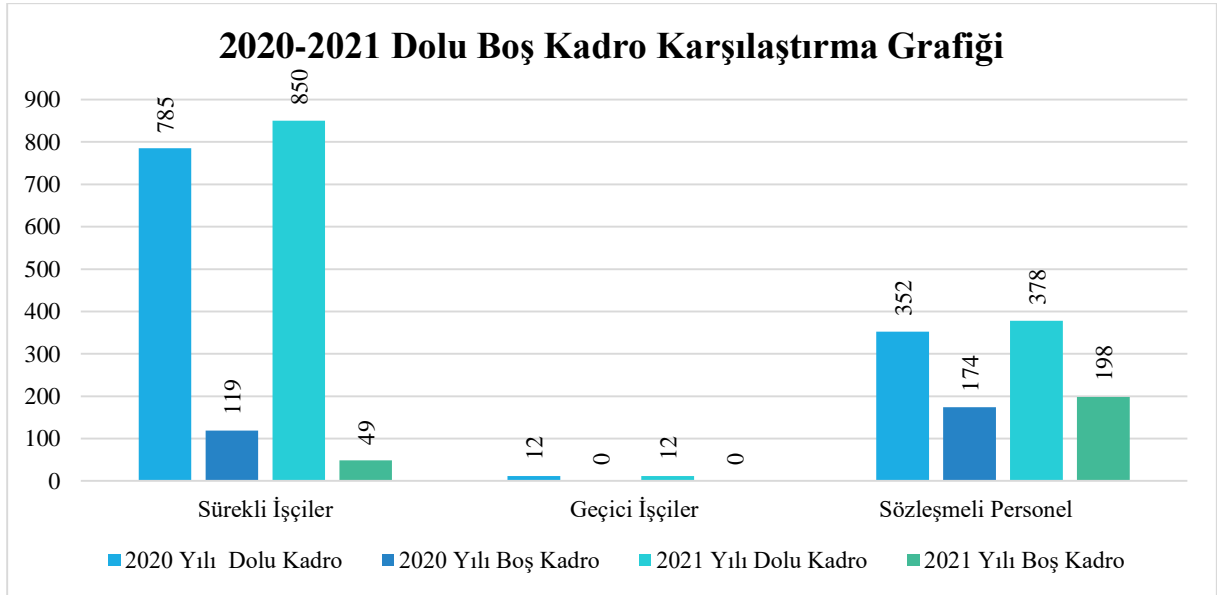

4.3.1 Sürekli İşçilerin Hizmet Süreleri

	1 – 3 Yıl	4 – 6 Yıl	7 – 10 Yıl	11 – 15 Yıl	16 – 20 Yıl	21 - Üzeri
Kişi Sayısı	829	23	0	0	0	0
Yüzde	97,31	2,69	0	0	0	0

4.3.2 Sürekli İşçilerin Yaş İtibari ile Dağılımı

	21-25 Yaş	26-30 Yaş	31-35 Yaş	36-40 Yaş	41-50 Yaş	51- Üzeri
Kişi Sayısı	164	78	148	140	248	74
Yüzde	19,24	9,17	17,37	16,44	29,10	8,68



5. Sunulan Hizmetler

5.1 Eğitim Hizmetleri

Harran Üniversitesinde eğitim-öğretim dili Türkçedir; ayrıca öğrencilerin istekleri doğrultusunda 1 yıl İngilizce hazırlık eğitimi verilmektedir. Genel olarak, öğrencilerin her yarıyılıda alacakları dersler zorunlu ve seçmeli olmak üzere iki gruba ayrılmaktadır. Öğrenciler, kayıtlı oldukları bölümün zorunlu derslerini almakla yükümlüdürler. Ancak, Üniversite Senatosunca belirlenen dersler için açılan muafiyet sınavında başarılı olan öğrenciler, o dersten muaf olurlar. Harran Üniversitesine bağlı meslek yüksekokullarında iki yıllık ön lisans programı, fakülte ve diğer yüksekokullarında ise dört yıllık lisans programları uygulanmaktadır. (Tıp Fakültesi eğitim süresi altı, Veteriner Fakültesi ve Diş Hekimliği Fakültesinin eğitim süreleri ise beş yıldır.) Ayrıca Sosyal Bilimler, Sağlık Bilimler ve Fen Bilimler Enstitülerine bağlı ana bilim dallarında yüksek lisans ve doktora eğitimi yapılmaktadır. Üniversitemizde ayrıca çeşitli ülkelerden gelmiş olan Yabancı Uyruklu öğrencilere Eğitim-Öğretim hizmeti verilmektedir.





5.1.1 Öğrenci Sayılarının Dağılımı

Birim Adı	I. Öğretim			II. Öğretim			Toplam		Genel Toplam
	Erkek	Kız	Toplam	Erkek	Kız	Toplam	Erkek	Kız	
Fakülteler	5.671	5.956	11.627	563	450	1.013	6.234	6.406	12.640
Yüksekokullar	477	394	871	37	74	111	551	431	982
Enstitüler	1.130	812	1.942	104	27	131	1.234	839	2.073
Meslek Yüksekokulları	4.724	4.114	8.838	473	306	779	5.197	4.420	9.617
Toplam	12.002	11.276	23.278	1.177	857	2.034	13.216	12.096	25.312

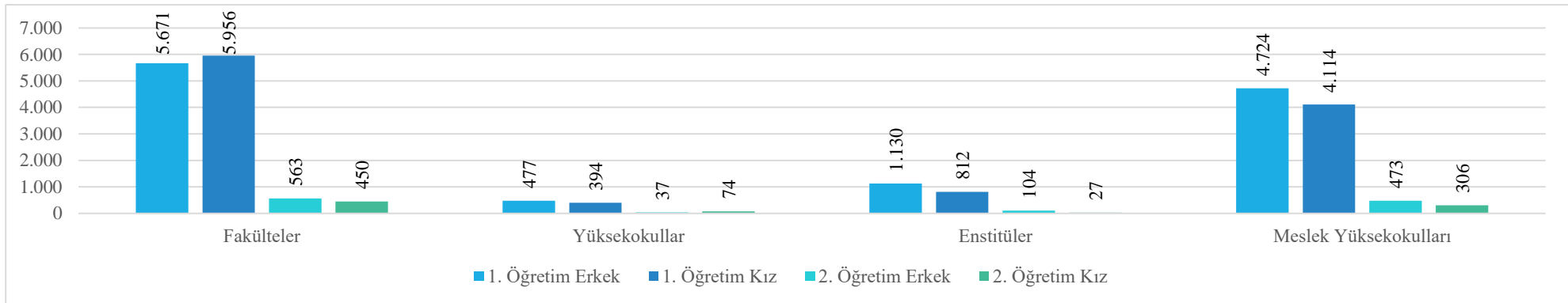



5.1.2 Öğrenci Sayılarının Birim Bazında Dağılımı

Birim Adı	I. Öğretim			II. Öğretim			Toplam		Genel Toplam
	Erkek	Kız	Toplam	Erkek	Kız	Toplam	Erkek	Kız	
Akçakale Meslek Yüksek Okulu	215	100	315	0	0	0	215	100	315
Beden Eğitimi Spor Yüksek Okulu	270	148	418	37	74	111	307	222	529
Birecik Meslek Yüksek Okulu	248	190	438	4	7	11	252	197	449
Bozova Meslek Yüksek Okulu	82	54	136	0	0	0	82	54	136
Ceylanpınar Tarım Meslek Yüksek Okulu	57	11	68	0	0	0	57	11	68
Devlet Konservatuvarı	27	5	32	0	0	0	27	5	32
Diş Hekimliği Fakültesi	149	176	325	0	0	0	149	176	325
Eğitim Fakültesi	360	870	1.230	1	0	1	361	870	1.231
Fen Bilimler Enstitüsü	709	478	1.187	0	0	0	709	478	1.187
Fen Edebiyat Fakültesi	811	1.237	2.048	154	83	237	965	1.320	2.285



Harran Üniversitesi 2021 Yılı İdare Faaliyet Raporu



Güzel San. Fakültesi	312	161	473	0	0	0	312	161	473
Halfeti Meslek Yüksek Okulu	71	77	148	0	0	0	71	77	148
Hilvan Meslek Yüksek Okulu	313	192	505	0	0	0	313	192	505
İktisadi ve İdari Bilimler Fakültesi	651	600	1.251	61	35	96	712	635	1.347
İlahiyat Fakültesi	353	993	1.346	138	291	429	491	1.284	1.775
Mühendislik Fakültesi	1.132	489	1.621	209	41	250	1.341	530	1.871
Organize San. Böl. Meslek Yüksek Okulu	243	146	389	0	0	0	243	146	389
Sağlık Bilimler Enstitüsü	96	95	191	0	0	0	96	95	191
Sağlık Bilimleri Fakültesi	227	386	613	0	0	0	227	386	613
Sağlık Hizmetleri Meslek Yüksek Okulu	956	1.548	2.504	89	80	169	1.045	1.628	2.673
Sağlık Yük.Okulu	10	8	18	0	0	0	10	8	18
Şanlıurfa Meslek Yüksek Okulu	20	6	26	0	0	0	20	6	26
Şanlıurfa Sosyal Bilimler Meslek Yüksek Okulu	826	833	1.659	208	171	379	1.034	1.004	2.038



Harran Üniversitesi 2021 Yılı İdare Faaliyet Raporu



Şanlıurfa Teknik Bilimler Meslek Yüksek Okulu	1.064	326	1.390	163	32	195	1.227	358	1.585
Siverek Meslek Yüksek Okulu	269	325	594	0	0	0	269	325	594
Siverek Uygulamalı Bilimler Fakültesi	72	42	114	0	0	0	72	42	114
Sosyal Bilimler Enstitüsü	325	239	564	104	27	131	429	266	695
Suruç Meslek Yüksek Okulu	182	100	282	0	0	0	182	100	282
Tıp Fakültesi	546	417	963	0	0	0	546	417	963
Turizm Otelcilik Yüksek Okulu	92	122	214	0	0	0	92	122	214
Veteriner Fakültesi	352	148	500	0	0	0	352	148	500
Viranşehir Meslek Yüksek Okulu	178	206	384	9	16	25	187	222	409
Viranşehir Sağlık Yüksek Okulu	88	119	207	0	0	0	88	119	207
Yabancı Diller Yüksek Okulu	0	0	0	0	0	0	0	0	0
Ziraat Fakültesi	706	437	1.143	0	0	0	706	437	1.143
Toplam	12.002	11.276	23.278	1.177	857	2.034	13.216	12.096	25.312



5.1.3 Yabancı Dil Hazırlık Sınıfı Öğrenci Sayıları

Birim Adı	I. Öğretim			II. Öğretim			I. ve II. Öğretim Toplamı
	Erkek	Kız	Toplam	Erkek	Kız	Toplam	
Fakülteler	127	257	384	53	95	148	532
Yüksekokullar	0	3	3	0	0	0	3
Genel Toplam	127	260	387	53	95	148	535

5.1.4 Öğrenci Kontenjanları ve Doluluk Oranları

Birim Adı	ÖSS+DGS Kontenjanı	ÖSS+DGS sonucu Yerleşen	Boş Kalan	Doluluk Oranı (%)
Fakülteler	2296	1695	601	73,82
Yüksekokullar	86	44	42	50
Meslek Yüksekokulları	3064	2597	467	84,79
Genel Toplam	5446	4336	1110	79,61



5.1.5 Yüksek Lisans Doktora Programlarına Katılan Öğrenci Sayıları

Birim Adı	Yüksek Lisans		Doktora	Toplam
	Tezli	Tezsiz		
Fen Bilimleri Enstitüsü	916	0	271	1187
Sağlık Bilimleri Enstitüsü	149	0	42	191
Sosyal Bilimler Enstitüsü	439	131	125	695
Genel Toplam	1504	131	438	2073

5.1.6 Yabancı Uyruklu Öğrenci Sayısı

	Erkek	Kız	Toplam
Fakülteler	776	917	1693
Yüksekokullar	13	21	34
Enstitüler	9	41	50
Meslek Yüksekokulları	605	492	1097
Toplam	1403	1471	2874



**5.1.7 Ulusal ve Uluslararası Bilimsel Toplantı Sayısı
(Üniversite Öğretim Üyeleri veya İdari Kesim
Tarafından Düzenlenen)**

Faaliyet Türü	Düzenlenen Faaliyet Sayısı
Sempozyum ve Kongre	11
Konferans	1
Panel	11
Kurs	2
Seminer	5
Panel	5
Söyleşi	7
Program	16
Konser	3
Sergi	5
Toplantı	1
Toplam	67



5.1.8 Uluslararası Bilimsel Toplantılara Katılan Personel Sayısı (Üniversite ve Diğer Kuruluşlar Tarafından Düzenlenen Toplantılara Öğretim Elemanı / İdari Personel Katılımı)

Faaliyet Türü	Fakülte	Enstitü	Y. O	M.Y.O	İdari Birimler	Toplam
Sempozyum ve Kongre	205	0	0	2	0	207
Konferans	23	0	0	0	0	23
Panel	19	0	0	0	0	19
Eğitim Semineri	37	0	0	0	3	40
Seminer	52	0	0	5	0	57
Açık Oturum	0	0	0	0	0	0
Söyleşi	10	0	0	0	0	10
Tiyatro	0	0	0	0	0	0
Konser	4	0	3	0	0	7
Master Class	0	0	0	0	0	0
Sergi	9	0	0	0	0	9
Turnuva	0	0	0	0	0	0
Teknik Gezi	18	0	0	0	0	18
Fuar	65	0	0	0	0	65
Toplam	442	0	3	7	3	455



5.1.9 Yayınlarla İlgili Faaliyet Bilgileri

Yayın Türü	Sayısı
Uluslararası Makale	789
Ulusal Makale	345
Uluslararası Bildiri	453
Ulusal Bildiri	131
Kitap	219
Poster Olarak Sunulan Bildiri Sayısı	33
Alınan Bilimsel Ödül Sayısı	5
Harran Üniversitesi Başlıklı Çalışmalara Yapılan Atıf Sayısı	10.332
Yayımlanan Kitap Sayısı	60
Toplam	12.367

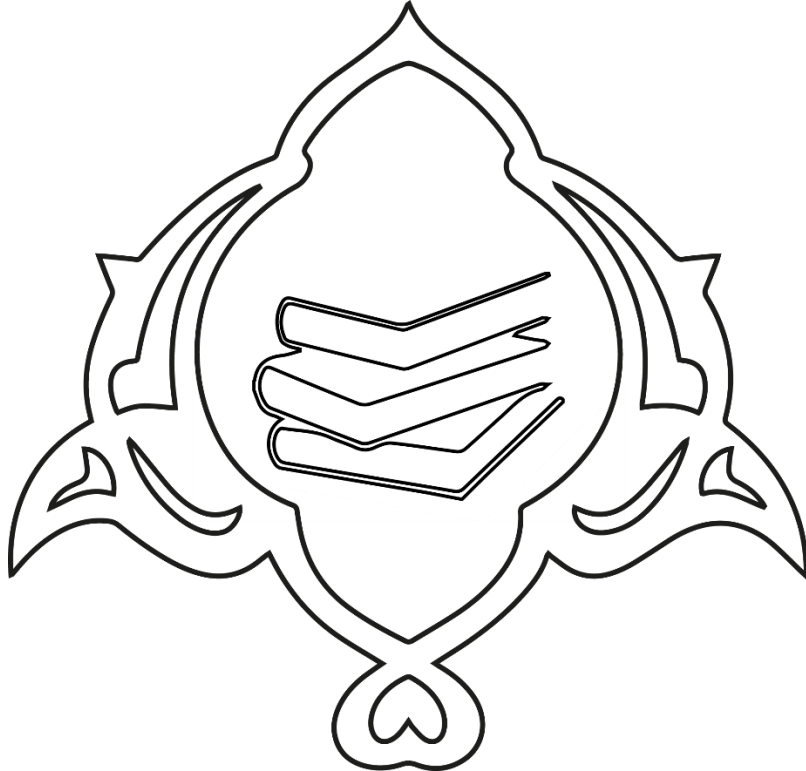



5.1.10 Erasmus Programı Kapsamında Üniversitelerle Yapılan İkili Anlaşmalar

Ülke	Şehir	Üniversite	Fakülte	Anlaşmanın Geçerlilik Süresi
Almanya	Münster	University Of Münster	Fen Edebiyat Fakültesi	2018-2021
Almanya	Eichstatt	Katholische Universität Eichstatt-Ingolstadt	Fen Edebiyat Fakültesi	2018-2021
Almanya	Freiburg	Albert Ludwıgs Ünıversıtat	Fen Edebiyat Fakültesi Mühendislik Fakültesi	2019-2021
Almanya	Nürnberg	Friedrich Alexander Universität Erlangen-Nürnberg	İlahiyat Fakültesi	2018-2021
Almanya	Rostock	University Of Rostock	Mühendislik Fakültesi	2016-2021
Almanya	Bonn	University Of Bonn	Mühendislik Fakültesi	2018-2021
Almanya	Greifswald	University Of Greifswald	Tıp Fakültesi	2018-2021
Almanya	Neubrandenbug	Hochschule Nebrandenburg-University Of Applied Science	Ziraat Fakültesi	2014-2021
Almanya	Bingen	Fachhochschule Bingen-University Of Applied Sciences	Ziraat Fakültesi	2014-2021
Bosna Hersek	Sarajevo	Veterinary Faculty University Of Sarajevo (Ortak Ülkeler)	Veteriner Fakültesi	



Harran Üniversitesi 2021 Yılı İdare Faaliyet Raporu



Bulgaristan	Tarnovo	University Of Veliko Turnovo St Cyril And St Methodius	Eğitim Fakültesi	2020-2021
Bulgaristan	Sofia	Bulgarian Academy of Sciences Institute Of Philosophy And Sociology	Fen Edebiyat Fakültesi	
Bulgaristan	Plovdiv	Medical University Plovdiv	Tıp Fakültesi Sağlık Bilimleri Fakültesi	2014-2020
Çekya	Ostrava	University Of Ostrava	Fen Edebiyat Fakültesi	2014-2021
Çekya	Prag	Charles University	Fen Edebiyat Fakültesi	2020-2021
Çekya	Pilsen	University Of West Bohemia	İlahiyat Fakültesi Fen Edebiyat Fakültesi	2019-2021
Estonya	Tartu	Eesti Maaülikool	Ziraat Fakültesi	2016-2021
Fransa	Reims	University Of Reims Champagne-Ardenne	Mühendislik Fakültesi	2014-2020
Fransa	Rennes	Universite De Rennes	Mühendislik Fakültesi Fen Edebiyat Fakültesi	2014-2021
Hollanda	Rotterdam	Islamic University Of Applied Sciences Rotterdam	İlahiyat Fakültesi	2018-2021
İspanya	Valencia	Universidad Ceu Cardenal Herrera (Dersler İspanyolca Verilmektedir)	Eğitim Fakültesi	2019-2024
İspanya	Valencia	Conservatori Superior De Musica	Eğitim Fakültesi	2014-2021
İspanya	Sevilla	Universidad De Sevilla	Mühendislik Fakültesi	2017-2021



Harran Üniversitesi 2021 Yılı İdare Faaliyet Raporu



İspanya	Ciudad	Universidad De Castilla-La Mancha	Mühendislik Fakültesi	2014-2020
İspanya	Murcia	Universidad De Murcia	Mühendislik Fakültesi	2014-2021
İspanya	Madrid	Universidad Politecnica De Madrid	Ziraat Fakültesi	2014-2021
İspanya	Murcia	Universidad Politecnica De Cartagena	Ziraat Fakültesi Mühendislik Fakültesi	2014-2021
İtalya	Venice	Universita Ca Foscari Venezia	Fen Edebiyat Fakültesi	2015-2021
İtalya	Genova	Universita Degli Studi Di Genova	Mühendislik Fakültesi	2019-2021
İtalya	Napoli	Universita Degli Studi Di Napoli Federico Iı	Mühendislik Fakültesi	2020-2023
İtalya	Foggia	University Of Foggia	Tıp Fakültesi	2018-2021
İtalya	Pisa	Universita Di Pisa	Veteriner Fakültesi	2016-2021
İtalya	Bologna	Alma Mater Studiorum Universita Dı Bologna	Ziraat Fakültesi	2014-2021
İtalya	Viterbo	Universita Degli Study Della Tuscia	Ziraat Fakültesi Fen Edebiyat Fakültesi İktisadi Ve İdari Bilimler Fakültesi	2018-2021
İtalya	Viterbo	Universita Degli Study Della Tuscia	Ziraat Fakültesi Fen Edebiyat Fakültesi İktisadi Ve İdari Bilimler Fakültesi	2014-2021



Harran Üniversitesi 2021 Yılı İdare Faaliyet Raporu



Letonya	Rezegne	Rezegnes Augstskola	Mühendislik Fakültesi İktisadi Ve İdari Bilimler Fakültesi	2014-2020
Letonya	Jelgava	Latvia University Of Agriculture	Ziraat Fakültesi	2014-2021
Litvanya	Vilnius	Mykolo Romerio Universitetas	İktisadi Ve İdari Bilimler Fakültesi	2014-2021
Macaristan	Budapest	Budapest Bussines School	İktisadi Ve İdari Bilimler Fakültesi	2014-2021
Macaristan	Szeged	University Of Szeged	Ziraat Fakültesi	2014-2021
Macaristan	Debrecen	University Of Debrecen	Ziraat Fakültesi	2014-2021
Polonya	Bydgoszcz	The Feliks Nowowiejski Acedemy Of Music	Eğitim Fakültesi	2014-2021
Polonya	Nysa	Universiy Of Applied Sciences	Eğitim Fakültesi	2014-2021
Polonya	Krakow	Pedagogical University Of Cracow	Fen Edebiyat Fakültesi	2019-2021
Polonya	Varşova	University Of Warsaw	Fen Edebiyat Fakültesi	2019-2021
Polonya	Olsztyn	University Of Warmia And Mazury İn Olsztyn	Fen Edebiyat Fakültesi Tıp Fakültesi	2014-2021
Polonya	Tarnow	Malopolska School Of Economics İn Tarnow	İktisadi Ve İdari Bilimler Fakültesi	2014-2020
Polonya	Radom	Radom Academi Of Economics	İktisadi Ve İdari Bilimler Fakültesi Mühendislik Fakültesi	2014-2020



Harran Üniversitesi 2021 Yılı İdare Faaliyet Raporu



Polonya	Jaroslav	Bronislaw Markiewicz State Higher School Of Technonology And Economics İn Jaroslav	İktisadi Ve İdari Bilimler Fakültesi Mühendislik Fakültesi Sağlık Bilimleri Fakültesi Turizm Yüksekokulu	2017-2021
Polonya	Varşova	Warsaw University Of Life Sciences	İktisadi Ve İdari Bilimler Fakültesi Ziraat Fakültesi	2014-2018
Polonya	Bialystok	Bialystok University Of Technology	Mühendislik Fakültesi	2014-2021
Polonya	Gdansk	Gdansk University Of Technology	Mühendislik Fakültesi	2014-2021
Polonya	Varşova	The Main School Of Fire Service İn Warsaw	Mühendislik Fakültesi	2014-2021
Polonya	Lublin	Lublin University Of Technology	Mühendislik Fakültesi	2014-2021
Polonya	Krakow	Krakow University Of Technology	Mühendislik Fakültesi	2014-2021
Polonya	Lodz	Lodz University Of Technology	Mühendislik Fakültesi	2016-2021
Polonya	Krakow	Agh University Of Science And Technology	Mühendislik Fakültesi	2014-2021
Polonya	Torun	Nicolaus Copernicus University Of Torun	Sağlık Bilimleri Fakültesi Fen Edebiyat Fakültesi	2014-2021
Polonya	Bydgoszcz	University Of Technology And Life Sciences İn Bydgoszcz	Ziraat Fakültesi	2014-2021
Portekiz	Setubal	Instituto Politecnico De Setubal	Mühendislik Fakültesi	2021-2027



Harran Üniversitesi 2021 Yılı İdare Faaliyet Raporu



Portekiz	Beja	Polytechnic Institute Of Beja-School Of Agriculture	Ziraat Fakültesi Veteriner Fakültesi Eğitim Fakültesi Sağlık Bilimleri Fakültesi	2014-2021
Portekiz	Castello Branco	Instituto Politecnico De Castelo Branco	Ziraat Fakültesi Veteriner Fakültesi Mühendislik Fakültesi Sağlık Bilimleri Fakültesi	2014-2021
Romanya	Suceava	Universitatea Stefan Cel Mare Suceava	Beden Eğitimi Spor Yüksekokulu Fen Edebiyat Fakültesi	2016-2021
Romanya	Oradea	University Of Oradea	Fen Edebiyat Fakültesi Beden Eğitimi Spor Yüksekokulu Turizm Yüksekokulu	2021-2023
Romanya	Cluj	Universitatea Babeş-Bolyai	Fen Edebiyat Fakültesi	2019-2021
Romanya	Bükreş	Romanian American University	İktisadi Ve İdari Bilimler Fakültesi	2019-2013
Romanya	Pitesti	Universitatea Din Pitesti	İktisadi Ve İdari Bilimler Fakültesi	2014-2021
Romanya	Bucharest	University Of Bucharest	İlahiyat Fakültesi	2016-2021
Romanya	Iaşı	University Of Iasi	İlahiyat Fakültesi	2019-2021
Romanya	Tirgu-Mures	Universitatea De Medicina Si Farmacia	Tıp Fakültesi	2014-2021
Romanya	Cluj	University Of Agricultural Sciences And Veterinary Medicine Of Cluj	Veteriner Fakültesi Fen Edebiyat Fakültesi	2016-2021



Harran Üniversitesi 2021 Yılı İdare Faaliyet Raporu



Romanya	İaşı	The 'Ion Ionescu De La Brad' University Of Agricultural Sciences And Veterinary Medicine Of İaşı	Veteriner Fakültesi Ziraat Fakültesi	2017-2021
Slovakya	Trnava	Trnava University İn Trnava	Fen Edebiyat Fakültesi	2018-2021
Slovakya	Bratislava	Slovak University Of Technology In Bratislava	Mühendislik Fakültesi	2014-2021
Slovenya	Kranj	B&B Higher Education Institution Kranj	Mühendislik Fakültesi	2014-2021
Slovenya	Maribor	Universty Of Maribor	Mühendislik Fakültesi	2014-2021
Yunanistan	Kalamata	Technological Educational Institution Of Peloponnese Antikalamos	Mühendislik Fakültesi	2017-2021
Yunanistan	Volos	University Of Thessaly	Veteriner Fakültesi	2014-2021





5.1.11 Farabi Programı Kapsamında Üniversitelerle Yapılan İkili Anlaşmalar

Protokol İmzalanan Üniversiteler	Protokol İmzalama Tarihi	Protokol Geçerlilik Süresi
Adıyaman Üniversitesi	02.03.2020	2024-2025
Akdeniz Üniversitesi	25.02.2019	2023-2024
Ankara Üniversitesi	09.12.2019	2024-2025
Balıkesir Üniversitesi	08.02.2017	2021-2022
Bartın Üniversitesi	05.02.2018	2023-2024
Batman Üniversitesi	28.02.2019	2024-2025
Bayburt Üniversitesi	25.02.2019	2025-2026
Bitlis Eren Üniversitesi	08.06.2017	2022-2023
Bolu Abant İzzet Baysal Üniversitesi	03.01.2019	2024-2025
Bursa Teknik Üniversitesi	21.03.2018	2013-2024
Bursa Uludağ Üniversitesi	20.02.2019	2023-2024
Çanakkale 18 Mart Üniversitesi	21.02.2019	2020-2021
Çankırı Karatekin Üniversitesi	27.02.2019	2023-2024
Dumlupınar Üniversitesi	09.02.2017	2021-2022
Erciyes Üniversitesi	31.02.2018	2022-2023
Erzincan Üniversitesi	30.04.2018	2024-2025
Eskişehir Osmangazi Üniversitesi	08.06.2017	2021-2022
Fırat Üniversitesi	29.01.2018	2023-2023
Gaziantep Üniversitesi	31.12.2018	2023-2024



Giresun Üniversitesi	29.02.2018	2022-2023
Hakkari Üniversitesi	14.02.2020	2025-2026
Hatay Mustafa Kemal Üniversitesi	30.07.2018	2023-2024
İstanbul Cerrahpaşa Üniversitesi	21.02.2019	2022-2023
İstanbul Üniversitesi	30.07.2018	2022-2023
Kahramanmaraş Sütçü İmam Üniversitesi	29.01.2018	2022-2023
Karabük Üniversitesi	06.08.2017	2022-2023
Kastamonu Üniversitesi	05.03.2020	2024-2025
Kırşehir Ahi Evran Üniversitesi	10.02.2020	2022-2023
Kırşehir Ahi Evran Üniversitesi	10.02.2020	2023-2023
Kilis 7 Aralık Üniversitesi	20.02.2018	2023-2023
Kocaeli Üniversitesi	04.05.2018	2022-2023
Kütahya Dumlupınar Üniversitesi	11.02.2020	2024-2025
Marmara Üniversitesi	08.06.0217	2022-2023
Muğla Sıtkı Koçman Üniversitesi	21.01.2018	2022-2023
Muş Alparslan Üniversitesi	27.02.2020	2024-2025
Nevşehir Hacı Bektaş Veli Üniversitesi	17.02.2017	2021-2022
Niğde Ömer Halisdemir Üniversitesi	02.05.2018	2022-2023
Ondokuz Mayıs Üniversitesi	31.12.2018	2023-2024
Ordu Üniversitesi	27.02.2019	2023-2024
Pamukkale Üniversitesi	27.02.2019	2023-2024
Sakarya Üniversitesi	24.07.2018	2024-2025



Selçuk Üniversitesi	17.01.2018	2023-2024
Siirt Üniversitesi	21.02.2018	2022-2023
Sinop Üniversitesi	28.02.2018	2022-2023
Sivas Cumhuriyet Üniversitesi	30.01.2017	2021-2022
Süleyman Demirel Üniversitesi	20.12.2018	2022-2023
Trabzon Üniversitesi	27.02.2019	2024-2025
Trakya Üniversitesi	17.01.2018	2023-2024
Uşak Üniversitesi	30.01.2017	2022-2023
Van Yüzüncü Yıl Üniversitesi	06.02.2017	2021-2022
Yozgat Bozok Üniversitesi	14.01.2020	2024-2025
Zonguldak Bülent Ecevit Üniversitesi	20.02.2019	2024-2025

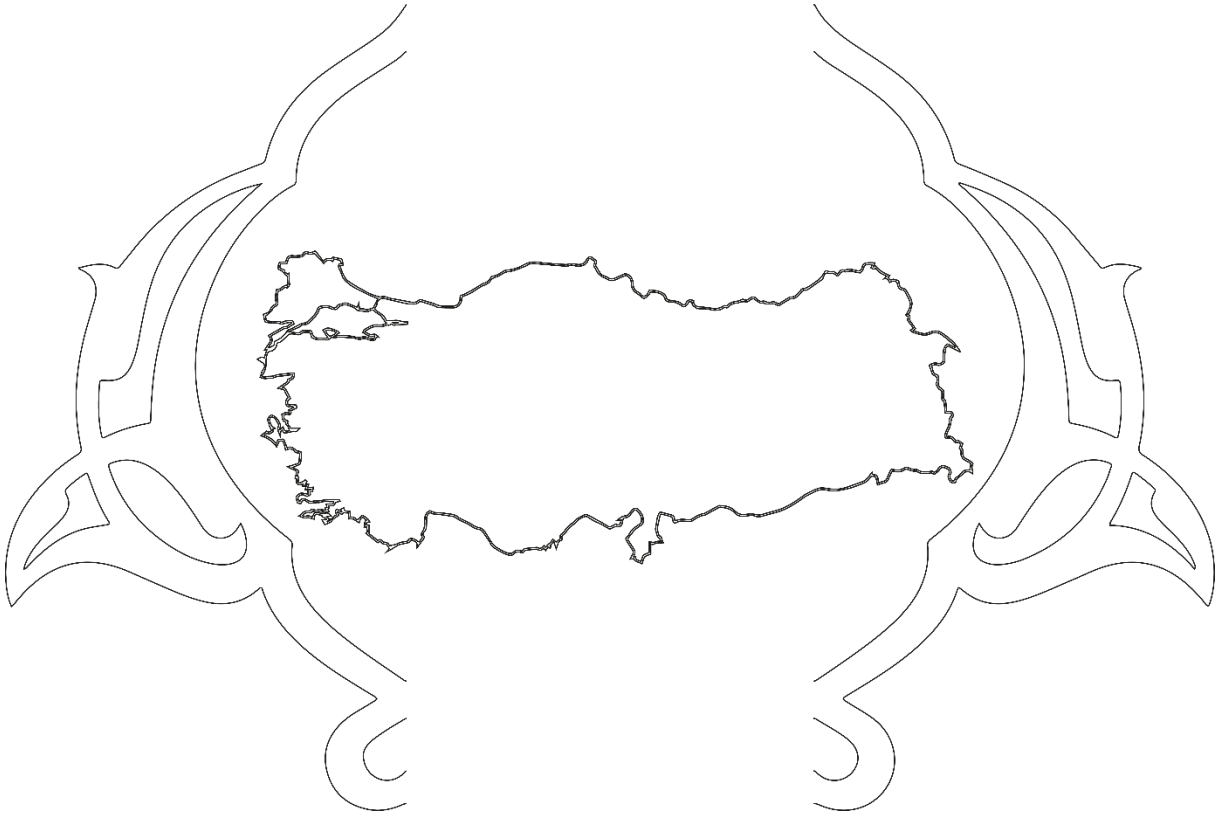



5.2 Sağlık Hizmetleri

Harran Üniversitesi Tıp Fakültesi Hastanesi fiziki kapasitesi, donanım ve tecrübeli doktorları ile eksiksiz bir sağlık hizmeti sunmaktadır. Hastane A,B,C,D Bloklar, teknik merkez ve buna bağlı galeriden oluşmaktadır. A ve B Bloklar zemin+4 normal kat ve tesisat katından oluşmakta, C Blok ise bodrum+zemin+4 normal kat ve tesisat katından oluşmaktadır.

Toplam 118.000 metrekare kapalı alana, 114.000 metrekare açık alana sahip hastanemizde helikopter pisti mevcuttur.

64 adet poliklinik, 510 adet hasta yatağı, 174 adet yoğun bakım yatağı, 14 adet acil servis müşahade ve 1 adet izole yatağı ile toplam 684 hasta yatak kapasitesi ile bölgesine hizmet vermektedir.

Pediyatrik ve yetişkin olmak üzere iki adet modern Acil servis birimine sahip hastanemizde 75 adet genel yoğun bakım, 10 adet koroner yoğun bakım, 14 adet çocuk yoğun bakım ve 75 adet yeni doğan olmak üzere toplam 174 adet yoğun bakım yatağı mevcuttur.

22 Adet genel, 2 adet Kalp Damar Cerrahi olmak üzere toplam 24 adet ameliyathane bulunmaktadır. 1 Adet göz kliniğinde, 1 adet yanık ünitesinde olmak üzere 2 adet operasyon odası mevcuttur.

Birim	Sayı (Adet)	Alan (m ²)
Acil Servis	1	1400
Çocuk Acil	1	500
Yoğun Bakım	10	5.560
Ameliyathane	24	5.800
Klinik	25	36.000
Laboratuvar	4	2.200
Eczane	1	315
Radyoloji Alanı	1	1.800
Sterilizasyon Alanı	1	300
Mutfak	1	800
Çamaşırhane	1	760



Teknik Servis	1	4.860
Poliklinikler	34	23.960
İdari Bölüm	1	1.500
Yemekhane	2	940
Toplantı Salonu(1)+Derslik(4)	5	500
Bloklar arası Geçiş	6	36,605
Hasta Bekleme Salonları, Diğer vb.	10	

Hastane Toplam Kapalı Alanı	123.800 m²
------------------------------------	------------------------------

5.2.1 Yıllara Göre Verilen Sağlık Hizmetlerindeki Gelişme

Gelişme Sayısı	2016	2017	2018	2019	2020	2021
Poliklinik Hasta Sayısı	433.060	554.401	594.168	621.318	451.754	559.549
Yatak Sayısı	601	664	674	674	676	655
Yatan Hasta Sayısı	30.027	37.166	41.679	44.759	36.339	43.823
Ameliyat	19.950	30.045	36.696	36.882	25.660	39.846

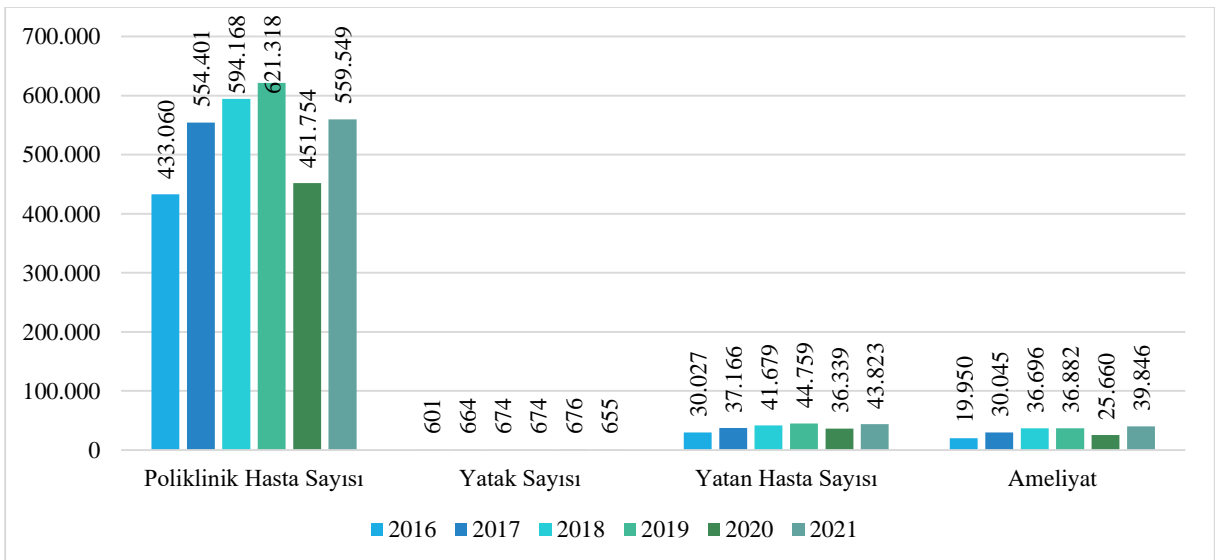





6. Yönetim ve İç Kontrol Sistemi

6.1 İç kontrol

İç Kontrol, belirlenmiş politikalara ve mevzuata uygun olarak faaliyetlerin etkili, ekonomik ve verimli bir şekilde yürütülmesini, varlık ve kaynakların korunmasını, muhasebe kayıtlarının doğru ve tam olarak tutulmasını, malî bilgi ve yönetim bilgisinin zamanında ve güvenilir olarak üretilmesini sağlamak üzere idare tarafından oluşturulan organizasyon, yöntem ve süreçle iç denetimi kapsayan malî ve diğer kontroller bütünüdür.

Görev ve yetkileri çerçevesinde, malî yönetim ve iç kontrol süreçlerine ilişkin standartlar ve yöntemler Hazine ve Maliye Bakanlığınca, İç Denetim standartları ise 5018 sayılı Kanununun 67'nci maddesinin birinci fıkrasının (a) bendi uyarınca İç Denetim Koordinasyon Kurulu tarafından belirlenmektedir. Bunlar ayrıca, sistemlerin koordinasyonunu sağlar ve kamu idarelerine rehberlik hizmeti verir.

6.1.1 İç Kontrolün yapısı ve işleyişi:

Üniversitemizin malî yönetim ve kontrol sistemleri; harcama birimleri, muhasebe ve malî hizmetler ile ön malî kontrol ve iç denetimden oluşur. Yeterli ve etkili bir kontrol sisteminin oluşturulabilmesi için; mesleki değerlere ve dürüst yönetim anlayışına sahip olunması, malî yetki ve sorumlulukların bilgili ve yeterli yöneticilerle personele verilmesi, belirlenmiş standartlara uyulmasının sağlanması, mevzuata aykırı faaliyetlerin önlenmesi ve kapsamlı bir yönetim anlayışı ile uygun bir çalışma ortamının ve saydamlığın sağlanması bakımından ilgili idarelerin üst yöneticileri ile diğer yöneticileri tarafından görev, yetki ve sorumluluklar göz önünde bulundurulmak suretiyle gerekli önlemler alınır. İç kontrol standartları, merkezi uyumlaştırma görevi çerçevesinde Hazine ve Maliye Bakanlığı tarafından belirlenir ve yayımlanır. Üniversitemiz, malî ve malî olmayan tüm işlemlerinde bu standartlara uymakla ve gereğini yerine getirmekle yükümlüdür.

Üst yöneticiler, iç kontrol sisteminin kurulması ve gözetilmesinden, harcama yetkilileri ise görev ve yetki alanları çerçevesinde, idari ve malî karar ve işlemlere ilişkin olarak iç kontrolün işleyişinden sorumludur.

Üniversitemiz Strateji Geliştirme Daire Başkanlığı, iç kontrol sisteminin kurulması, standartlarının uygulanması ve geliştirilmesi konularında çalışmalar yapar ve ön malî kontrol faaliyetini yürütür. Muhasebe yetkilisi, muhasebe kayıtlarının usulüne ve standartlara uygun, saydam ve erişilebilir şekilde tutulmasından sorumludur.

Üst yöneticiler, harcama yetkilileri ve diğer yöneticiler, mesleki değerlere ve dürüst yönetim anlayışına sahip olunmasından, malî yetki ve sorumlulukların bilgili ve yeterli yöneticilerle personele verilmesinden, belirlenmiş standartlara uyulmasının sağlanmasından, mevzuata aykırı faaliyetlerin önlenmesinden, kapsamlı bir yönetim anlayışıyla uygun bir çalışma ortamının ve saydamlığın sağlanmasından görev ve yetkileri çerçevesinde sorumludurlar.



Üst yöneticiler ve bütçe ile ödenek tahsis edilen harcama yetkilileri, her yıl, iş ve işlemlerinin amaçlara, iyi malî yönetim ilkelerine, kontrol düzenlemelerine ve mevzuata uygun bir şekilde gerçekleştirildiğini içeren iç kontrol güvence beyanını düzenler ve birim faaliyet raporları ile idare faaliyet raporlarına eklerler.

6.1.2 Ön malî kontrol:

Ön malî kontrol görevi, idarelerin yönetim sorumluluğu çerçevesinde, harcama birimleri ve Strateji Geliştirme Daire Başkanlığı tarafından yerine getirilir.

Ön malî kontrol, harcama birimleri tarafından yapılan kontroller ile Strateji Geliştirme Daire Başkanlığı tarafından yapılan kontrollerden oluşur. Strateji Geliştirme Daire Başkanlığı tarafından yapılacak ön malî kontrol, Usul ve Esaslarda belirtilen kontroller ile idarelerce yapılacak düzenlemeler çerçevesinde bu birim tarafından yapılması öngörülen kontrollerden meydana gelir.

Gelir, gider, varlık ve yükümlülüklerle ilişkin malî karar ve işlemler, harcama birimleri ve Strateji Geliştirme Daire Başkanlığı tarafından idarenin bütçesi, bütçe tertibi, kullanılabilir ödenek tutarı, ayrıntılı harcama veya finansman programları, merkezi yönetim bütçe kanunu ve diğer malî mevzuat hükümlerine uygunluk yönlerinden kontrol edilir. Malî karar ve işlemler harcama birimleri tarafından kaynakların etkili, ekonomik ve verimli bir şekilde kullanılması açısından da kontrol edilir.

Ön malî kontrol sonucunda uygun görüş verilip verilmemesi, danışma ve önleyici niteliği haiz olup, malî karar ve işlemlerin harcama yetkilisi tarafından uygulanmasında bağlayıcı değildir. Mali karar ve işlemlerin ön malî kontrole tâbi tutulması ve ön malî kontrol sonucunda uygun görüş verilmiş olması, harcama yetkilileri ve gerçekleştirme görevlilerinin sorumluluğunu ortadan kaldırmaz. Strateji Geliştirme Daire Başkanlığının ön malî kontrolüne tâbi malî karar ve işlemler, kontrol edilmek üzere Strateji Geliştirme Daire Başkanlığına gönderilir. Strateji Geliştirme Daire Başkanlığınca kontrol edilen işlemler hakkında görüş yazısı düzenlenir ve ilgili birime gönderilir. Ön malî kontrol sonucunda yazılı görüş düzenlenmesi halinde bu yazılı görüşler ayrıntılı, açık ve gerekçeli olmak zorundadır. Strateji Geliştirme Daire Başkanlığının görüş yazısı ilgili işlem dosyasında saklanır ve bir örneği de ödeme emri belgesine eklenir.

Harcama birimlerinde süreç kontrolü yapılır. Süreç kontrolünde, her bir işlem daha önceki işlemlerin kontrolünü içerecek şekilde tasarlanır ve uygulanır. Malî işlemlerin yürütülmesinde görev alanlar, yapacakları işlemde önceki işlemleri de kontrol ederler. Süreç kontrolünü sağlamak amacıyla malî işlemlerin süreç akış şeması hazırlanır ve üst yöneticinin onayı ile yürürlüğe konulur.

Harcama yetkilileri, yardımcıları veya hiyerarşik olarak kendisine en yakın üst kademe yöneticileri arasından bir veya daha fazla sayıda gerçekleştirme görevlisini ödeme emri belgesi düzenlemekle görevlendirir. Ödeme emri belgesini düzenlemekle görevlendirilen gerçekleştirme görevlileri, ödeme emri belgesi ve eki belgeler üzerinde ön malî kontrol yaparlar.



Bu gerçekleştirme görevlileri tarafından yapılan kontrol sonucunda, ödeme emri belgesi üzerine “Kontrol edilmiş ve uygun görülmüştür” şerhi düşülerek imzalanır.

Harcama birimlerinde ve Strateji Geliştirme Daire Başkanlığında yapılan kontrol sonucunda, malî karar ve işlemin uygun görülmesi halinde, dayanak belgenin üzerine “Kontrol edilmiş ve uygun görülmüştür” şerhi düşülür veya yazılı görüş düzenlenir.

Malî karar ve işlemin uygun görülmemesi halinde ise nedenleri açıkça belirtilen bir görüş yazısı yazılarak kontrole tâbi karar ve işlem belgeleri eklenmek suretiyle ilgili birimine gönderilir.

Strateji Geliştirme Daire Başkanlığınca, 12.09.2006 tarihli ve 350 Sayılı Rektörlük Oluru ile 01.10.2006 tarihinde yürürlüğe giren “Harran Üniversitesi İç Kontrol ve Ön Mali Kontrole Tabi Mali Karar ve İşlemlere İlişkin Usul ve Esaslara” göre kontroller yapılır.

Strateji Geliştirme Daire Başkanlığında ön malî kontrol yetkisi Daire Başkanına aittir. Kontrol sonucunda düzenlenen yazılı görüş ve kontrol şerhleri Strateji Geliştirme Daire Başkanı tarafından imzalanır. Strateji Geliştirme Daire Başkanı, bu yetkisini sınırlarını açıkça belirtmek şartıyla yazılı olarak yardımcısına veya birimin iç kontrol alt birim yöneticisine devredebilir. Strateji Geliştirme Daire Başkanının harcama yetkilisi olması durumunda ön malî kontrol görevi, iç kontrol alt birim yöneticisi tarafından yürütülür.

Strateji Geliştirme Daire Başkanlığının ön malî kontrolüne tâbi malî karar ve işlemlerin kontrolü, birimin iç kontrol alt birimi tarafından yerine getirilir. Harcama birimlerinde ödeme emri belgesi ve eki belgeler üzerinde ön malî kontrol görevi, ödeme emri belgesi düzenlemekle görevlendirilen gerçekleştirme görevlisi tarafından yerine getirilir.

Harcama biriminde ödeme emri belgesi düzenleyicileri tarafından yapılan kontrol sonucunda ödeme emri belgesi üzerine Harran Üniversitesi Ön Mali Kontrol İşlemlerine İlişkin Usul ve Esasların 6’ncı maddesine göre “Kontrol edilmiş ve uygun görülmüştür.” şerhi düşülerek imzalanacaktır.



II

AMAÇLAR VE HEDEFLER

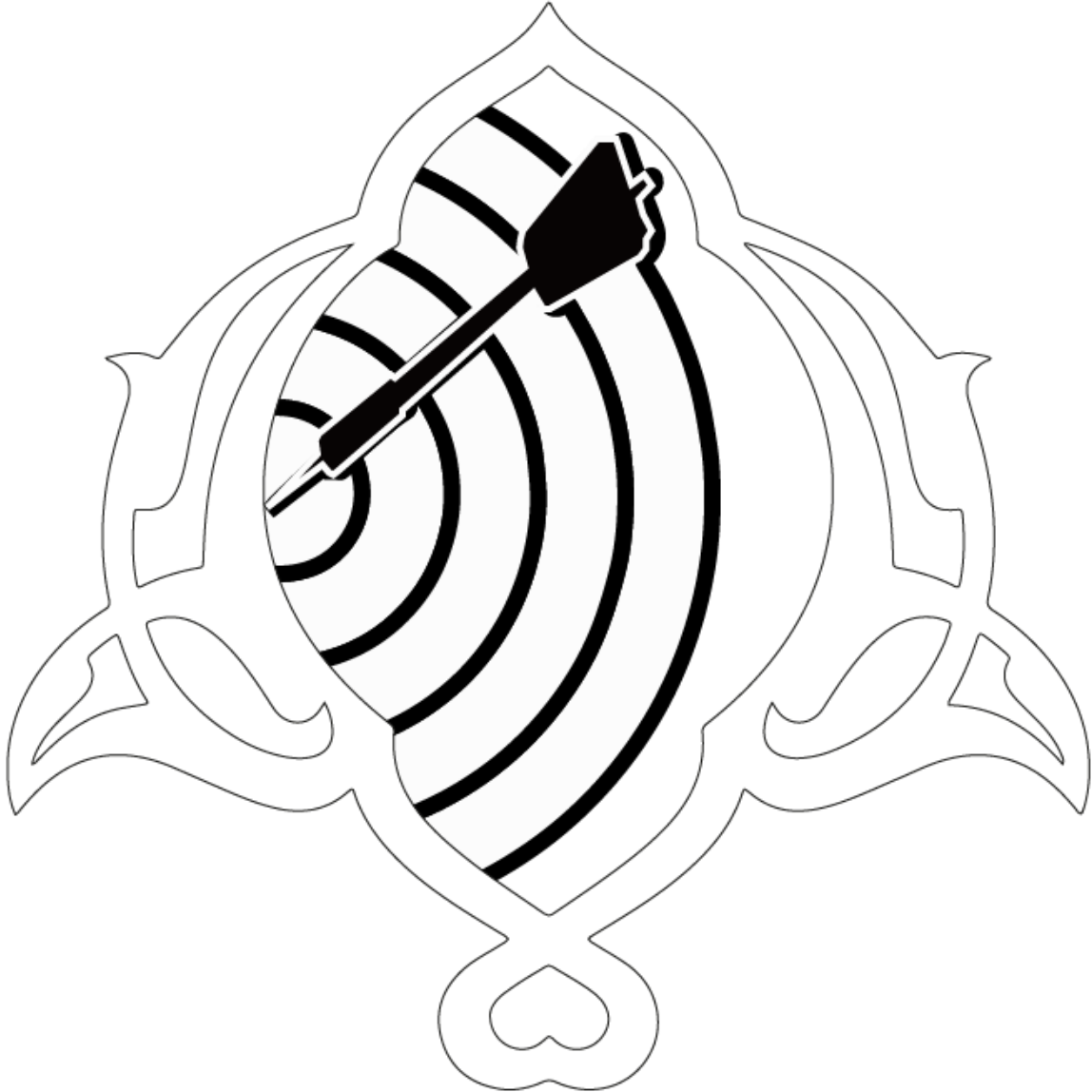



A. STRATEJİK PLANINDA YER ALAN AMAÇLAR VE HEDEFLER

1. Harran Üniversitesi Stratejik Amaç ve Hedefleri

AMAÇ 1: Eğitim Öğretim Kalitesini Geliştirmek ve Sürekliliğini Sağlamak	
Hedef 1:	Etkili sosyo-kültürel ve eğitsel imkânlarla öğrenci sayısı artırılabacaktır.
Hedef 2:	Eğitim öğretim programlarının nicelik ve niteliği artırılabacaktır.
Hedef 3:	Uygulamalı eğitim modelini yaygınlaştırılacak ve öğrenci niteliği yükseltilecektir.
Hedef 4:	Üniversitenin sahip olduğu imkânlardan öğrenciler maksimum yararlanacaktır.

AMAÇ 2: Araştırma ve Geliştirme Kapasitesinin Geliştirilmesi	
Hedef 1:	Bilimsel ve teknolojik gelişime katkı sağlayan ileri düzeyde araştırmalar yapılarak, AR- GE bilinci artırılabacaktır.
Hedef 2:	Uluslararası alanlarda yapılan yayınların nitelik ve niceliği artırılabacaktır.
Hedef 3:	Lisansüstü araştırmaların nitelik ve nicelik olarak iyileştirilecektir.
Hedef 4:	Teknoloji Geliştirme Bölgesinin kapasitesi artırılabacaktır.

AMAÇ 3: Kurumsal Kapasitenin Geliştirilmesi	
Hedef 1:	Altyapı ve fiziksel alanlar geliştirilecektir.
Hedef 2:	Beşerî kaynakların nicelik ve niteliği geliştirilecektir.
Hedef 3:	Yönetim Bilgi Sistemleri alt yapısı güçlendirilecektir.
Hedef 4:	Kaynakların etkin ve verimli kullanılması için mali yönetim sistemi güçlendirilecektir.

AMAÇ 4: Yerel ve Bölgesel Dinamiklerin İşbirliğiyle Kalkınmaya Öncülük Etmek	
Hedef 1:	Kalkınmanın öncelikli olduğu alanlarda eğitim, araştırma, danışmanlık ve teknik hizmetler içerikli ortak projeler geliştirilecektir
Hedef 2:	Tarım ve hayvancılığın geliştirilmesine yönelik proje ve faaliyetler artırılabacaktır.
Hedef 3:	Bölgenin doğal, tarihî ve kültürel değerlerini tanıtop geliştirmeye yönelik faaliyetler artırılabacaktır.
Hedef 4:	Araştırma ve Uygulama Hastanesi ile Diş Hekimliği Hastanesinin verdiği hizmetler geliştirilecek ve verimliliği artırılabacaktır.



III

FAALİYETLERE İLİŞKİN BİLGİ VE DEĞERLENDİRMELER

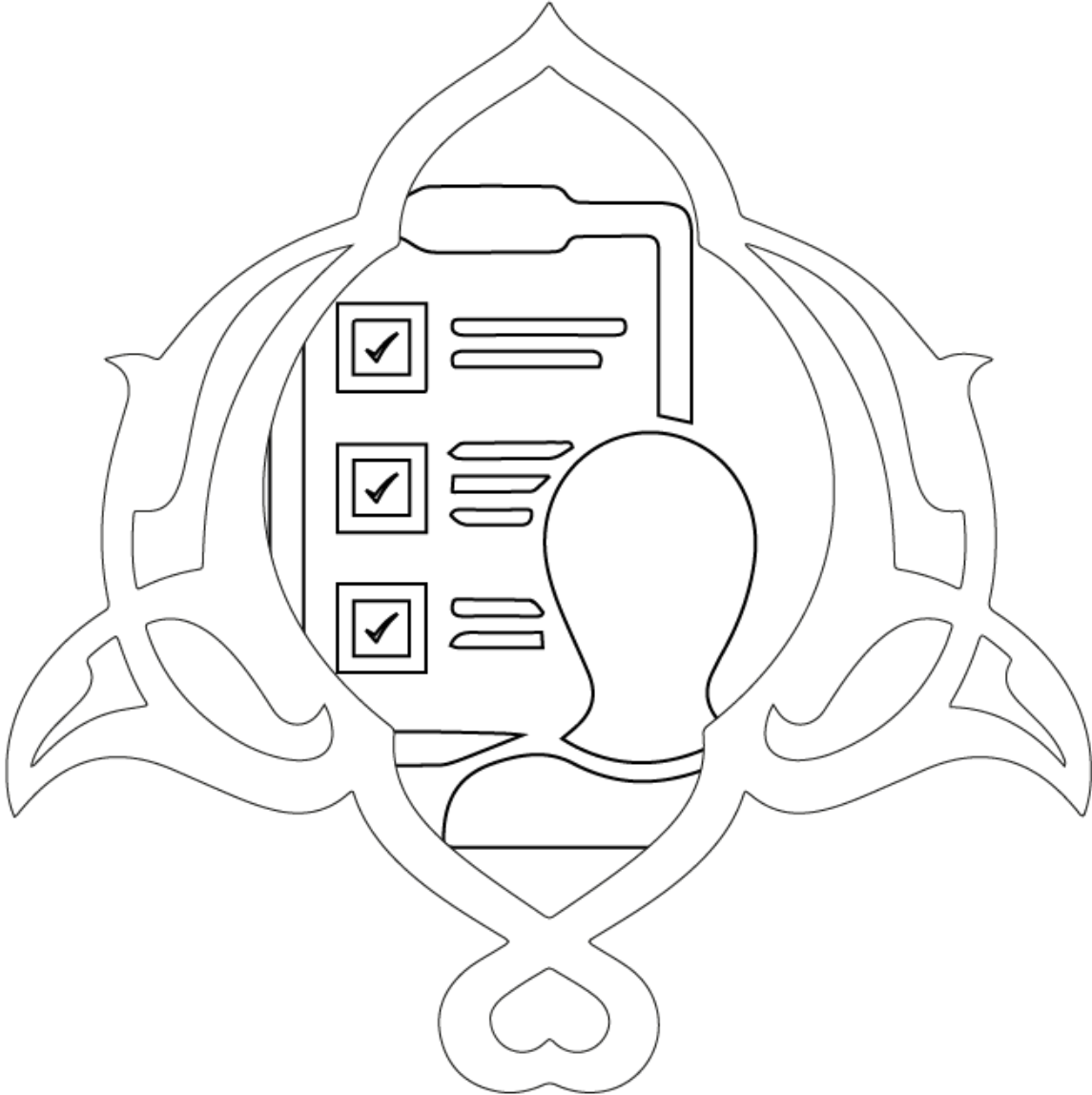



A. MALİ BİLGİLER

1. Bütçe Uygulama Sonuçları

1.1 Bütçe Giderleri

1.1.1 Faaliyetler Düzeyinde Ödenek ve Harcama Verileri

Program Sınıflandırması	Ödenek (TL)	Yılsonu Toplam Ödenek (TL)	Gerçekleşme (TL)	Gerçekleşme/Ödenek (%)	Gerçekleşme/Toplam Ödenek (%)
Araştırma, Geliştirme Ve Yenilik	9.251.000	12.590.300	11.125.499	120%	88%
Yükseköğretimde Bilimsel Araştırma Ve Geliştirme	9.251.000	12.590.300	11.125.499	120%	88%
Yükseköğretim Kurumlarının Bilimsel Araştırma Projeleri	9.251.000	12.590.300	11.125.499	120%	88%
Tedavi Edici Sağlık	59.459.000	69.861.597	65.949.593	111%	94%
Tedavi Hizmetleri	59.459.000	69.861.597	65.949.593	111%	94%
Ağız Ve Diş Sağlığı Hizmetleri	191.000	191.000	191.000	100%	100%
Üniversite Genel Hastane Hizmetleri	59.268.000	69.670.597	65.758.593	111%	94%



Yükseköğretim	270.037.000	319.530.544	302.554.569	112%	95%
Öğretim Elemanlarına Sağlanan Burs Ve Destekler	0	46.050	42.999	Yok	93%
Öğretim Üyesi Yetiştirme Programı Ve Yurtdışı Destek Hizmetleri	0	46.050	42.999	YOK	93%
Ön Lisans Eğitimi, Lisans Eğitimi Ve Lisansüstü Eğitim	260.940.000	308.124.678	294.452.015	113%	96%
Doktora Öğrencilerine Yönelik Burs Hizmetleri	0	2.002.300	1.517.700	Yok	76%
Doktora Ve Tıpta Uzmanlık Eğitimi	937.000	864.611	854.296	91%	99%
Lisans Öğrencilerine Yönelik Burs Hizmetleri	0	393.300	270.900	Yok	69%
Os b Meslek Yüksekokulları Eğitim Desteği	0	553.000	357.443	Yok	65%
Yükseköğretim Kurumları Açıköğretim	0	0	0	Yok	Yok
Yükseköğretim Kurumları Bilgi Ve Kültürel Kaynaklar İle Sportif Altyapının Geliştirilmesi Hizmetleri	2.106.000	2.183.521	2.021.531	96%	93%
Yükseköğretim Kurumları Birinci Öğretim	255.096.000	297.955.403	286.950.540	112%	96%
Yükseköğretim Kurumları İkinci Öğretim	2.560.000	2.940.340	1.616.096	63%	55%
Yükseköğretim Kurumları Tezsiz Yüksek Lisans	168.000	410.500	303.587	181%	74%
Yükseköğretim Kurumları Uzaktan Eğitim	0	160.000	140.150	Yok	88%
Yükseköğretim Kurumları Yaz Okulları	73.000	661.703	419.774	575%	63%
Yükseköğretimde Öğrenci Yaşamı	9.097.000	11.359.815	8.059.555	89%	71%
Yükseköğretimde Barınma Hizmetleri	176.000	199.000	149.688	85%	75%
Yükseköğretimde Beslenme Hizmetleri	3.867.000	6.086.815	5.465.092	141%	90%
Yükseköğretimde Kültür Ve Spor Hizmetleri	365.000	375.000	43.281	12%	12%
Yükseköğretimde Öğrenci Yaşamına İlişkin Diğer Hizmetler	4.674.000	4.684.000	2.401.494	51%	51%
Yükseköğretimde Sağlık Hizmetleri	15.000	15.000	0	0%	0%



Yönetim Ve Destek Programı	55.154.000	64.564.709	63.992.699	116%	99%
Teftiş, Denetim Ve Danışmanlık Hizmetleri	616.000	502.410	495.778	80%	99%
Hukuki Danışmanlık Ve Muhakemat Hizmetleri	444.000	496.410	489.782	110%	99%
İç Denetim	172.000	6.000	5.995	3%	100%
Üst Yönetim, İdari Ve Mali Hizmetler	54.538.000	64.062.300	63.496.922	116%	99%
Diğer Destek Hizmetleri	3.000	3.000	2.419	81%	81%
Engellilerin Erişebilirliğinin Sağlanması	1.500.000	1.140.000	1.120.619	75%	98%
Genel Destek Hizmetleri	11.822.000	10.192.940	10.054.640	85%	99%
İnşaat Ve Yapı İşlerinin Yürütülmesi	26.678.000	17.694.764	17.694.761	66%	100%
İnsan Kaynakları Yönetimine İlişkin Faaliyetler	9.135.000	28.910.147	28.868.811	316%	100%
Özel Kalem Hizmetleri	68.000	68.000	45.472	67%	67%
Strateji Geliştirme Ve Mali Hizmetler	1.401.000	1.341.200	1.327.611	95%	99%
Taşınmaz Mal Gelirleriyle Yürütülecek Hizmetler	960.000	1.399.100	1.192.260	124%	85%
Yükseköğretimde Öğrencilere Yönelik İdari Hizmetler	2.971.000	3.313.148	3.190.328	107%	96%

Genel Toplam	393.901.000	466.547.150	443.622.361	113%	95%
---------------------	--------------------	--------------------	--------------------	-------------	------------



Harran Üniversitesi 2021 Yılı İdare Faaliyet Raporu



1.1.2 Ekonomik Sınıflandırma Düzeyinde Ödenek Ve Harcama Verileri

Ekonomik Kod	Başlangıç Ödeneği				Yıl Sonu toplam Ödenek				Gerçekleşme			
	Hizmet Programları Toplam	Yönetim Ve Destek Programı	Program Dışı Giderler	Toplam	Hizmet Programları Toplam	Yönetim Ve Destek Programı	Program Dışı Giderler	Toplam	Hizmet Programları Toplam	Yönetim Ve Destek Programı	Program Dışı Giderler	Toplam
Personel Giderleri	240.872.000	37.473.000	0	278.345.000	276.969.817	28.562.745	0	305.532.563	274.297.392	28.527.249	0	302.824.641
Sosyal Güvenlik Kurumuna Devlet Primi Giderleri	36.628.000	6.919.000	0	43.547.000	41.815.173	5.415.402	0	47.230.576	41.672.217	5.315.088	0	46.987.305
Mal VE Hizmet Alım Giderleri	24.753.000	1.484.000	0	26.237.000	36.772.850	2.021.362	0	38.794.212	32.739.100	1.605.204	0	34.344.304
Faiz Giderleri	0	0	0	0	0	0	0	0	0	0	0	0
Cari Transferler	2.794.000	7.778.000	0	10.572.000	5.189.600	27.425.200	0	32.614.800	4.582.600	27.424.540	0	32.007.140
Sermaye Giderleri	33.700.000	1.500.000	0	35.200.000	41.235.000	1.140.000	0	42.375.000	26.338.352	1.120.619	0	27.458.972
Sermaye Transferleri	0	0	0	0	0	0	0	0	0	0	0	0
Borç Verme	0	0	0	0	0	0	0	0	0	0	0	0
Yedek Ödenekler	0	0	0	0	0	0	0	0	0	0	0	0
Bütçe İçi Toplam Kaynak	338.747.000	55.154.000	0	393.901.000	401.982.441	64.564.709	0	466.547.150	379.629.661	63.992.699	0	443.622.361



Harran Üniversitesi 2021 Yılı İdare Faaliyet Raporu



Ekonomik Kod	Hizmet Programları Toplam	Yönetim Ve Destek Programı	Program Dışı Giderler	Toplam	Hizmet Programları Toplam	Yönetim Ve Destek Programı	Program Dışı Giderler	Toplam	Hizmet Programları Toplam	Yönetim Ve Destek Programı	Program Dışı Giderler	Toplam
Döner Sermaye	0	0	0	0	0	0	0	0	0	0	0	0
Özel Hesap	0	0	0	0	0	0	0	0	0	0	0	0
Diğer Bütçe Dışı Kaynak	0	0	0	0	0	0	0	0	0	0	0	0
Bütçe Dışı Toplam Kaynak	0	0	0	0	0	0	0	0	0	0	0	0

Ekonomik Kod	Hizmet Programları Toplam	Yönetim Ve Destek Programı	Program Dışı Giderler	Toplam	Hizmet Programları Toplam	Yönetim Ve Destek Programı	Program Dışı Giderler	Toplam	Hizmet Programları Toplam	Yönetim Ve Destek Programı	Program Dışı Giderler	Toplam
Genel Toplam	338.747.000	55.154.000	0	393.901.000	401.982.441	64.564.709	0	466.547.150	379.629.661	63.992.699	0	443.622.361



1.1.3 Birim Düzeyinde 2021 Yılı Ödenek Ve Harcama Verileri

Program Sınıflandırması	Ödenek (TL)	Yılsonu Toplam Ödenek (TL)	Gerçekleşme (TL)	Gerçekleşme/Ödenek (%)	Gerçekleşme/Toplam Ödenek (%)
Akçakale Meslek Yüksekokulu	1.688.000	1.606.596	1.600.697	95%	100%
Beden Eğitimi Yüksekokulu	1.939.000	2.340.916	2.257.653	116%	96%
Bilgi İşlem Daire Başkanlığı	2.074.000	2.006.981	1.808.827	87%	90%
Birecik Meslek Yüksekokulu	3.063.000	2.723.107	2.641.156	86%	97%
Bozova Meslek Yüksekokulu	2.192.000	2.159.649	2.141.894	98%	99%
Ceylanpınar Meslek Yüksekokulu	762.000	852.451	846.777	111%	99%
Devlet Konservatuvarı	1.115.000	1.044.206	1.036.176	93%	99%
Diğer Bölümler	4.210.000	3.862.232	3.861.232	92%	100%
Diğer Merkezler	38.000	26.000	0	0%	0%
Diş Hekimliği Fakültesi	1.952.000	2.930.168	2.924.658	150%	100%
Eczacılık Fakültesi	50.000	245.624	245.623	491%	100%
Eğitim Fakültesi	8.767.000	8.792.005	8.785.047	100%	100%
Fen Bilimleri Enstitüsü	549.000	494.801	491.057	89%	99%
Fen-Edebiyat Fakültesi	22.211.000	25.103.472	24.896.140	112%	99%
Güzel Sanatlar Fakültesi	2.391.000	2.894.587	2.883.601	121%	100%
Halfeti Meslek Yüksekokulu	637.000	804.255	798.309	125%	99%
Harran Meslek Yüksekokulu	21.000	129.272	129.272	616%	100%



Hayvan Deneyi Uygulama Ve Araştırma Merkezi	0	54.000	53.801	Yok	100%
Hilvan Meslek Yüksekokulu	2.005.000	2.254.231	2.247.954	112%	100%
Hukuk Müşavirliği	444.000	496.410	489.782	110%	99%
İdari Ve Mali İşler Daire Başkanlığı	34.871.000	50.393.856	50.021.405	143%	99%
İktisadi Ve İdari Bilimler Fakültesi	9.081.000	9.594.909	9.273.065	102%	97%
İlahiyat Fakültesi	10.787.000	11.673.499	11.390.966	106%	98%
İş Sağlığı Ve Güvenliği Uygulama Ve Araştırma Merkezi	166.000	216.986	216.986	131%	100%
Kütüphane Ve Dokümantasyon Daire Başkanlığı	2.106.000	2.208.521	2.046.311	97%	93%
Mühendislik Fakültesi	21.196.000	21.561.585	21.407.835	101%	99%
Mühendislik Ve Doğa Bilimleri Fakültesi	0	16.990	16.990	Yok	100%
Organize Sanayi Bölgesi Meslek Yüksekokulu	31.000	2.760.342	2.556.546	8247%	93%
Öğrenci İşleri Daire Başkanlığı	1.094.000	1.358.242	1.290.957	118%	95%
Özel Kalem (Genel Sekreterlik)	14.661.000	22.442.670	22.390.434	153%	100%
Özel Kalem (Rektörlük)	9.416.000	15.017.920	12.947.878	138%	86%
Personel Daire Başkanlığı	9.267.000	29.050.298	28.895.208	312%	99%
Sağlık Bilimleri Enstitüsü	478.000	487.003	481.017	101%	99%
Sağlık Bilimleri Fakültesi	2.864.000	3.787.013	3.779.809	132%	100%
Sağlık Hizmetleri Meslek Yüksekokulu	5.686.000	6.831.747	6.814.849	120%	100%
Sağlık, Kültür Ve Spor Daire Başkanlığı	10.963.000	12.811.721	9.476.075	86%	74%
Siverek Meslek Yüksekokulu	2.055.000	2.236.401	2.216.443	108%	99%
Siverek Uygulamalı Bilimler Fakültesi	906.000	1.235.219	1.223.094	135%	99%
Sosyal Bilimler Enstitüsü	503.000	736.310	672.674	134%	91%



Strateji Geliştirme Daire Başkanlığı	1.401.000	1.326.049	1.312.520	94%	99%
Suruç Meslek Yüksekokulu	1.929.000	1.931.810	1.923.198	100%	100%
Şanlıurfa Sosyal Bilimler Meslek Yüksekokulu	5.126.000	5.288.873	5.116.710	100%	97%
Şanlıurfa Teknik Bilimler Meslek Yüksekokulu	7.877.000	7.458.209	7.276.151	92%	98%
Tıp Fakültesi	43.035.000	46.605.623	46.589.197	108%	100%
Turizm Ve Otel İşletmeciliği Yüksekokulu	1.456.000	2.127.574	2.121.328	146%	100%
Uygulama Ve Araştırma Hastanesi	59.461.000	61.712.597	61.698.804	104%	100%
Uzaktan Eğitim Uygulama Ve Araştırma Merkezi	0	130.000	112.164	Yok	86%
Veteriner Fakültesi	10.376.000	12.120.391	12.115.802	117%	100%
Viranşehir Meslek Yüksekokulu	2.073.000	2.038.423	2.026.441	98%	99%
Viranşehir Sağlık Yüksekokulu	895.000	835.370	825.370	92%	99%
Yabancı Diller Yüksekokulu	3.548.000	2.938.847	2.927.847	83%	100%
Yapı İşleri Ve Teknik Daire Başkanlığı	47.717.000	50.043.576	35.576.277	75%	71%
Ziraat Fakültesi	16.768.000	16.747.619	16.742.350	100%	100%

Genel Toplam	393.901.000	466.547.150	443.622.361	113%	95%
---------------------	--------------------	--------------------	--------------------	-------------	------------



2021 yılında Bütçe başlangıç ödeneği 393.901.000,00 TL iken yıl içinde yapılan eklemeler ile toplam ödenek 466.547.150,00 TL'ye ulaşılmış, bu ödeneğin 443.622.361,00 TL si harcanmış ve 95 % gerçekleştirme sağlanmıştır. Ekonomik kalemler içindeki en büyük pay 79 % ile Personel ve Sosyal Güvenlik Giderlerine aittir. Ancak ekonomik düzeyde gerçekleştirme oranlarına bakıldığında en yüksek gerçekleştirme oranı 302,75% ile Cari Transfer giderlerinde olduğu görülmektedir. Cari transfer kalemindeki artış, geçmiş yıllardan kalan Sosyal Güvenlik Kurumu borçlarının ödenmesi için bütçemize yedek ödenek aktarılan ödenekten kaynaklanmıştır.

Bütçe Başlangıç Ödeneği ile Bütçe Gerçekleşmeleri arasındaki sapmanın nedeni ise dünyada ve ülkemizde girdi maliyetlerinin artması ve tedarik zincirindeki aksamalar ile pandeminin etkilerinin devam etmesi nedeniyle yetersiz kalan bütçe ödeneklerine yedek ödenekten aktarılan ve gelir-finance fazlası karşılığı eklenen ödeneklerden kaynaklanmaktadır.

Bütçe Başlangıç Ödeneği ile Yılsonu Gerçekleşme Karşılaştırma Grafiği

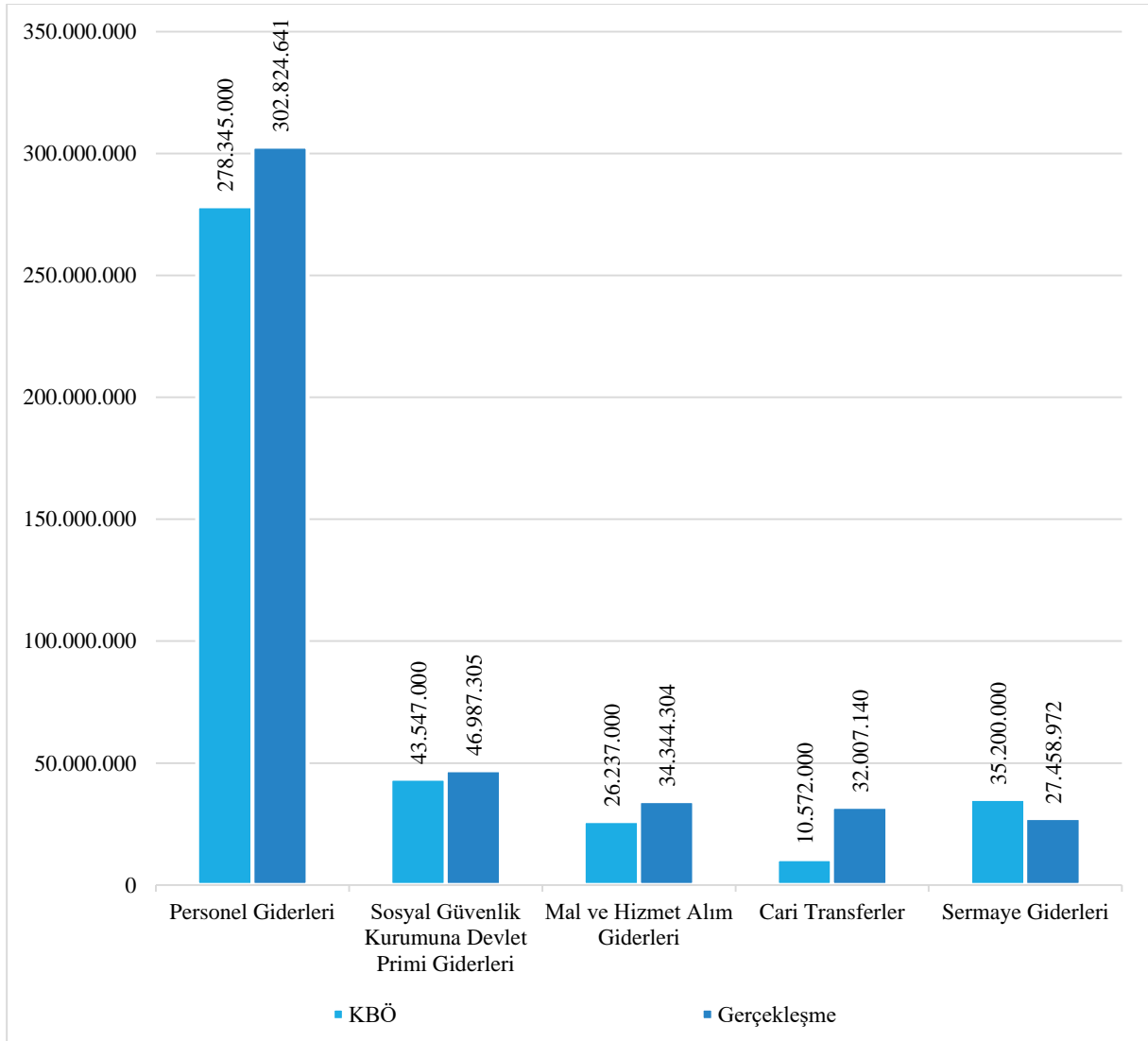



Bütçe Başlangıç Ödeneklerinin Bütçe İçindeki Oransal Dağılımı

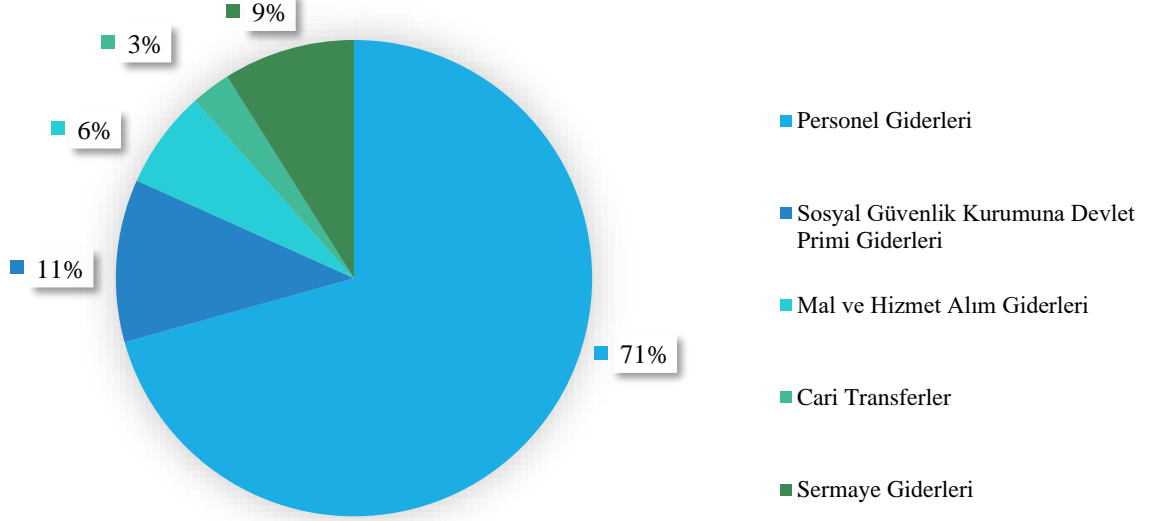

Yılısonu Ödenek Gerçekleşmelerinin Bütçe İçindeki Oransal Dağılımı

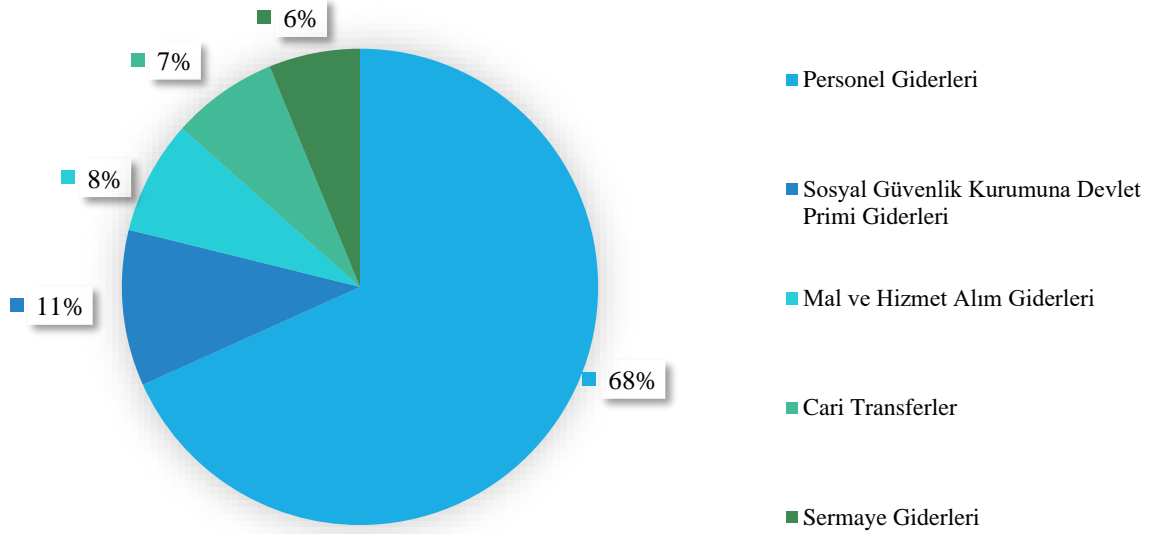



1.1.4 Yatırım Projeleri

Projenin Sektörü	Projenin Adı	Projenin Açıklaması	İhale Tutarı (KDV Dâhil)	İhale Tarihi	İhale Usulü	Proje Tutarı (KDV Dâhil)	Önceki Yıllar Harcaması (KDV Dâhil)	Yılı Ödeneği (KDV Dâhil)	Yılı Harcaması (KDV Dâhil)	Fiziki Gerçekleşme Oranı(%)	Projenin Amacı Ve Sağlayacağı Fayda	Önemli Aşamalar Ve Varsa Sorun Alanları
Eğitim	Çeşitli Ünitelerin Etüt Projesi	Etüt-Proje			Kamu İhale Kanunu	300.000,00 TL	0,00 TL	300.000,00 TL	103.698,40 TL	34,57	Yerleşkelerin İhtiyaç Duyduğu Tüm Yapıların Etüt Projeleri İle Zemin Etüt Çalışmalarının Yapılması	Yerleşke Alanında Yapılaşma İhtiyacı Artıkça Planlanan Ünitelerin Etüt Projesine İhtiyaç Duyulacaktır. Ödenek Yetersizliğinin Çözülmesi Durumunda Kapsam Genişletilerek Çalışmalar Sürdürülecektir.
Eğitim	Kampüs Altyapısı	Doğalgaz Dönüşümü, Elektrik Hattı, Kampüs İçi Yol, Kanalizasyon Hattı, Peyzaj, Su İsale Hattı, Telefon Hattı	Atık Su Arıtma Tesisi İnşaatı Yapım İşi 16.590.800,00 TL	4.03.2021	Kamu İhale Kanunu	19.850.000,00 TL	850.000,00 TL	15.750.000,00 TL	6.322.649,95 TL	36,13	Doğalgaz Dönüşümü, Elektrik Hattı, Kampüs İç Yol. Kanalizasyon Hattı, Peyzaj, Su İsale Hattı, Telefon Hattı Vb. Yeni Oluşan Alt Yapı İhtiyaçlarının Karşılanması Ve Mevcut Durumun Sürdürülebilirliğinin Sağlanması	Osmanbey Kampüsü Atık Su Arıtma Tesisi Yapım İşi İnşaatına Devam Edilmektedir.



Harran Üniversitesi 2021 Yılı İdare Faaliyet Raporu



Eğitim	Yayın Alımı	Yıl Projesi Olup, Proje Kapsamında; Kütüphane Yayın Alımı Yapılmaktadır.			Kamu İhale Kanunu	1.000.000,00 TL	0,00 TL	1.000.000,00 TL	851.037,54 TL	85,1	Merkezi Kütüphanede Kaynak Çeşitliliği Artırılarak Öğrenci İhtiyacı Olan Yeni Yayınlarla Zenginleştirilmektedir.	Talep Doğrultusunda Güncel/ Yeni Yayınların Temini İçin Yeterli Ödeneğin Sağlanması Gereklemektedir.
Eğitim	Muhtelif İşler	Yıl Projesi Olup, Proje Kapsamında; Büyük Bakım Onarım, Makine Teçhizat Alımı, Taşıt Alımı Ve Bilgisayar Alımı Yapılmaktadır.			Kamu İhale Kanunu	7.600.000,00 TL	0,00 TL	18.925.000,00 TL	14.581.586,07 TL	77,04	Üniversitemize Bağlı Yerleşelerde Bulunan Birimlerin Yıl İçerisinde Bakım-Onarım İhtiyaçları Giderilmektedir. Zamana Bağlı Olarak İhtiyaç Duyulan Periyodik Ve Zaruri Bakım-Onarımlar Gerçekleştirilmektedir.	Yeterli Ödeneğin Sağlanması Durumunda Cihazlar İçin Periyodik Bakımlar, Binalarda Aşınma/Yıpranma Kaynaklı Bakımlar ,Donanım Gereksinimleri Karşılacaktır.
Eğitim	Tarihi Binaların Restorasyonu	Restorasyon			Kamu İhale Kanunu	1.500.000,00 TL	0,00 TL	500.000,00 TL	140.981 TL	0,29	Tarihi Binaların Restorasyonunu Gerçekleştirilerek Turizmde Etkinliği Arttırmak.	Yeterli Ödeneğin Sağlanması Durumunda Çalışmalar Sürdürülecektir.



Harran Üniversitesi 2021 Yılı İdare Faaliyet Raporu



Eğitim	Açık Ve Kapalı Spor Tesisleri	Büyük Onarım			Kamu İhale Kanunu	300.000,00 TL	0,00 TL	300.000,00 TL	0,00 TL	0	Üniversitemize Bağlı Yerleşkelerde Bulunan Açık Ve Kapalı Spor Tesislerinin Etkin Kullanımı İçin Bakım-Onarım Çalışmalarını Yürütmek.	Öğrenci Sayısının Artması Ve Buna Bağlı Olarak Yerleşke Alanlarında Yapılaşma Arttıkça Yeni Açık-Kapalı Spor Tesislerine İhtiyaç Duyulacaktır.
Sağlık	Muhtelif İşler (Sağlık) 11.000.000,00 TL Döner Sermaye 700.000,00 TL	Makine Teçhizat Donanımı İle Hastaneye Ait Çeşitli Birimlerin İhtiyaçları Doğrultusunda Bakım, Onarım Ve Aşınma/Yıpranma Sebeplerinden Yenileme Çalışmaları Yapılmaktadır.			Kamu İhale Kanunu	Muhtelif İşler (Sağlık) 11.000.000,00 TL Döner Sermaye 700.000,00 TL	0,00 TL	6.300.000,00 TL	5.599.999,85 TL	47,86	Üniversitemiz Tarafından Sunulan Sağlık Hizmetlerinde Fiziki Ortamların Ve Donanımların İyileştirilmesi Sağlanarak Diğer Kamu Ve Özel Sektör Sağlık Kuruluşlarına Öncülük Yapılması	Yeterli Ödeneğin Sağlanması Durumunda, Makine Teçhizat Donanımları İle Fiziki Ortamların Korunumu Ve Gelişimi Devam Ettirilecektir.



1.1.5 Bilimsel Projeler

Proje Adı	2020Yılından Devreden Destek Tutarı (TL)	Devreden Proje Sayısı	Eklenen Proje	2021 Yılında Desteklenen Tutar (TL)	Tamamlanan Proje	Sonraki Yıla Devreden Proje Sayısı	Toplam Tutar	2021 Yılı Harcanan Tutar (TL)	Sonraki Yıla Devreden
TÜBİTAK	1.837.604,00	6	7	1.321.073,00	2	4	3.158.677,00	1.070.089,56	2.088.587,44
BAP	3.660.202,78	264	370	10.067.027,77	213	421	13.727.230,25	6.271.612,41	7.455.618,14
GAP	2.636.432,36	8	3	2.138.000,00	1	10	4.774.432,36	2.208.103,75	2.566.328,61
KACKA	51.255,00	1	2	2.994.603,60	0	3	2.999.728,60	1.085.584,13	1.914.144,47
Uluslararası	7.058.618,10	5	4	4.280.115,86	1	8	11.338.733,96	591.980,82	10.746.753,14
Toplam	15.244.112,24	284	386	20.800.820,23	217	446	35.998.802,17	11.227.370,67	24.771.431,80



1.2 Bütçe Gelirleri

1.2.1 Ekonomik Sınıflandırma Düzeyinde 2022 Yılı Gelir Gerçekleşme Verileri

Gelirler				Açıklama	Gelir Tahmini (TL)	Yılsonu Gerçekleşme (TL)	Gerçekleşme / Gelir Tahmini
I	II	III	IV				

03				Teşebbüs ve Mülkiyet Gelirleri	5.871.000	9.457.204	161%
03	1	1	01	Şartname, Basılı Evrak, Form Satış Gelirleri	75.000	6.250	8%
03	1	2	29	Birinci Öğretimden Elde Edilen Gelirler	1.154.000	3.810.729	330%
03	1	2	31	İkinci Öğretimden Elde Edilen Gelirler	2.844.000	1.590.409	56%
03	1	2	32	Yaz Okulu Gelirleri	73.000	656.282	899%
03	1	2	33	Tezsiz Yüksek Lisans Gelirleri	240.000	492.250	205%
03	1	2	38	Yurt Yatak Ücreti Gelirleri	161.000	108.923	68%
03	1	2	98	667 Sayılı KHK Kapsamında Tahsil Edilen Eğitim-Öğretim Ücretleri	0	675.241	YOK
03	1	2	99	Diğer hizmet gelirleri	364.000	780.000	214%
03	6	1	01	Lojman Kira Gelirleri	557.000	712.996	128%
03	6	1	99	Diğer Taşınmaz Kira Gelirleri	403.000	624.124	155%

04				Alınan Bağış ve Yardımlar ile Özel Gelirler	371.953.000	393.495.400	106%
04	2	1	01	Hazine Yardımı	336.753.000	367.630.000	109%
04	2	2	01	Hazine Yardımı	35.200.000	23.793.000	68%
04	5	1	13	YÖK Burs Destekleri	0	2.072.400	YOK



05				Diğer Gelirler	16.077.000	20.695.245	129%
05	1	9	01	Kişilerden Alacaklar Faizleri	2.000	10.023	501%
05	1	9	03	Mevduat Faizleri	0	519.951	YOK
05	1	9	99	Diğer Faizler	3.000	0	0%
05	2	6	16	Araştırma Projeleri Gelirleri Payı	8.340.000	12.498.366	150%
05	9	1	01	İrat Kaydedilecek Nakdi Teminatlar	0	108.558	YOK
05	9	1	06	Kişilerden Alacaklar	166.000	189.828	114%
05	9	1	19	Öğrenci Katkı Payı Telafi Gelirleri	7.134.000	5.188.907	73%
05	9	1	31	OSB Meslek Yüksekokulları Eğitim Desteği	0	954.720	YOK
05	9	1	99	Yukarıda Tanımlanmayan Diğer Çeşitli Gelirler	432.000	1.224.892	284%

06				Sermaye Gelirleri	0	4.055.650	YOK
06	2	1	01	Taşınır Satış Gelirleri	0	4.055.650	YOK

Genel Toplam					393.901.000	427.703.499	108,6 %
---------------------	--	--	--	--	--------------------	--------------------	----------------

Bütçe Kanununda gelir tahmini 393.901.000 TL iken gelir gerçekleşmesi 427.703.499 TL olmuştur. Gelir kalemleri incelendiğinde büyük payın 92% ile alınan bağış ve yardımlar kalemine ait olduğu görülmektedir. Yılsonu bütçe gelir gerçekleştirmelere bakıldığında ise en yüksek gerçekleşmenin 899 % ile Yaz Okulu Gelirlerinde olduğu görülmektedir. Bütçe Gelirlerindeki Sapmanın sebebi gelir gerçekleştirmelerinin Bütçe Kanununda ki Gelir Tahminlerinin üzerinde gerçekleşmesi ve tahmin edilmeyen gelirlerin oluşmasıdır. Sonuç olarak bütçe gelirlerimizde ki gerçekleşme oranı sene sonu itibariyle 108,6 % dur. Bütçe gelirlerinin oransal dağılımı aşağıdaki grafiklerde gösterilmiştir.



Bütçe Gelir Tahminlerinin Oransal Dağılımı

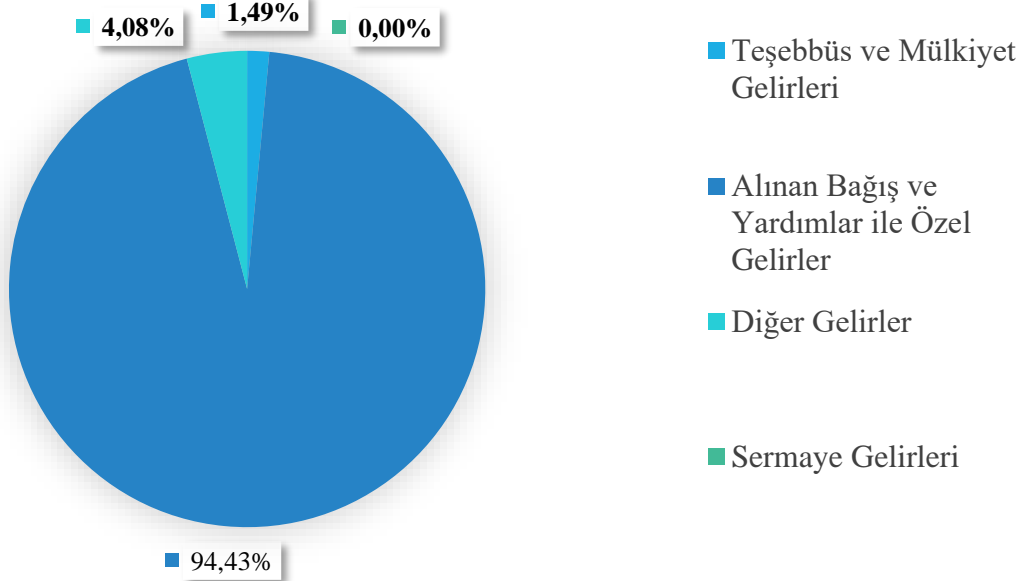

Bütçe Gelir Gerçekleşmelerinin Oransal Dağılımı

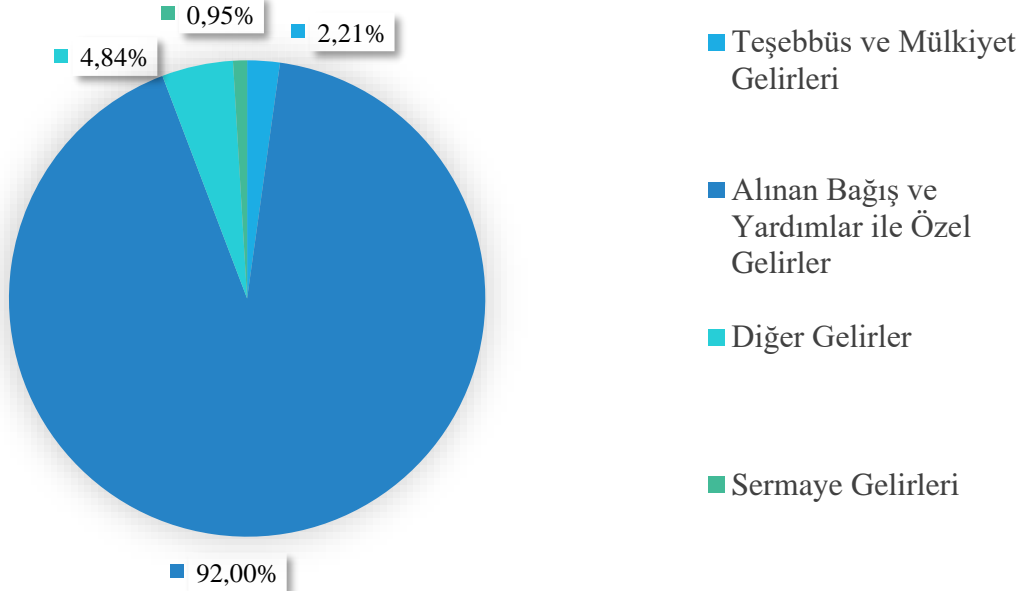



1.3 Döner Sermaye İşletme Müdürlüğüne Bağlı Birimlerin Gider ve Gelir Gerçekleşmeleri

Birim Adı	Gerçekleşen	Gerçekleşen	Fark
	Gelir	Gider	
Ar-Ge	20.338,98	17.288,13	3.050,85
Bilgi ve Teknolojileri	15.169,49	4.987,16	10.182,33
Bilim ve Teknoloji	723.844,84	662.719,99	61.124,85
Biyolojik Etkinlik	198.389,83	144.523,39	53.866,44
Danışmanlık	261.594,23	221.587,28	40.006,95
Eğitim Fakültesi	393.943,96	337.152,17	56.791,79
GAP YENEV	210.009,34	215.125,56	-5.116,22
HARUSEM	1.205.387,28	1.264.009,55	-58.622,27
Hayvan Deneyi Uygulama Merkezi Müdürlüğü	127.589,74	143.809,54	-16.219,80
Mühendislik Fakültesi (Çevre Bölümü)	30.979,26	21.658,75	9.320,51
Mühendislik Fakültesi (İnşaat Bölümü)	1.694,92	3.120,36	-1.425,44
Teknik Bilimler Meslek Yüksek Okulu	0,00	3.000,00	-3.000,00
TÖMER	639.118,07	833.629,25	-194.511,18
Uluslararası Öğrenci Koordinatörlüğü	2.420.845,32	2.658.074,30	-237.228,98
Veteriner Fakültesi	520.040,51	531.560,32	-11.519,81
Yabancı Diller	2.388,87	143,33	2.245,54
Ziraat Fakültesi (Tarım İşlet.)	4.170.990,97	4.563.114,68	-392.123,71
Tıp Dışı Toplam	10.927.156,12	11.620.516,60	-685.423,69
Tıp Fakültesi (Araştırma Uygulama Hastanesi)	298.948.969,90	291.916.452,91	7.032.516,99
Tıp Dışı-Tıp Genel Toplam	309.876.126,02	303.536.969,51	6.347.093,30



2. Mali Denetim Sonuçları

2.1 İç Denetim:

Üniversitemizde 5018 sayılı Kamu Mali Yönetimi ve Kontrol Kanunu ile bu kanuna göre çıkartılan İç Denetçilerin Çalışma Usul ve Esasları hakkında yönetmelik uyarınca İç Denetim Faaliyeti yürütecek bir İç Denetçi Üniversitemizde hali hazırda bulunmamaktadır.

2.2 Dış Denetim:

Üniversitemizde dış denetim 5018 Sayılı Kamu Mali Yönetim Kontrol Kanunu'nun 68. ve 69. maddelerine uygun olarak Sayıştay Başkanlığı tarafından yapılmaktadır. 2021 yılına ilişkin denetim devam etmekte olup, denetim raporu geldikten sonra gerekli işlemler yapılacaktır.

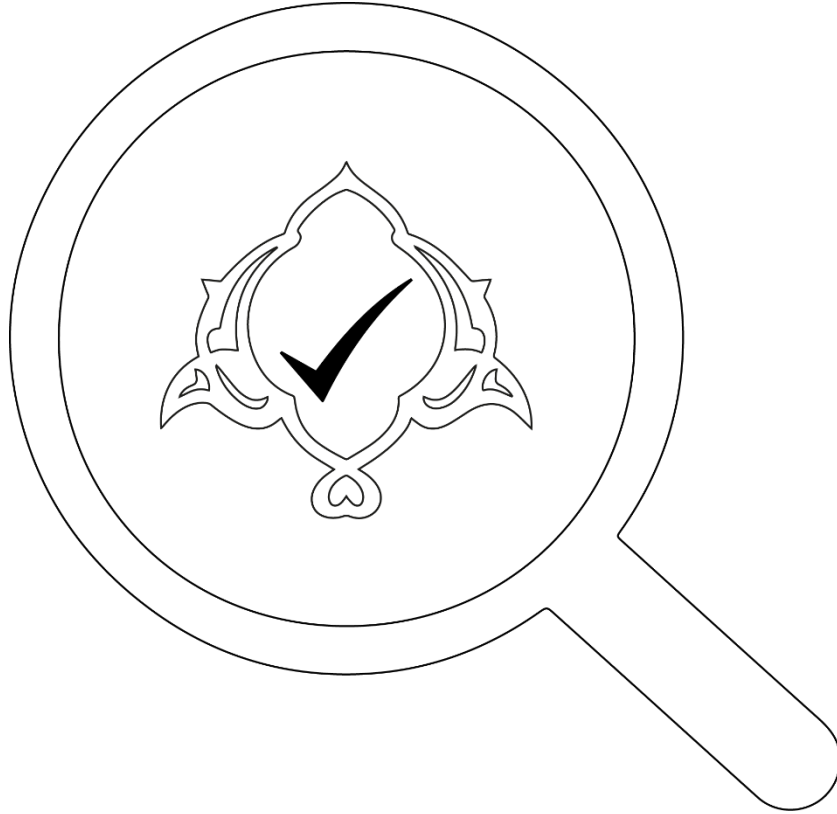



B. PERFORMANS BİLGİLERİ

1. Program, Alt Program, Faaliyet Bilgileri

Program	Alt Program	Faaliyet	Açıklama
Araştırma, Geliştirme Ve Yenilik	Yükseköğretimde Bilimsel Araştırma Ve Geliştirme	Yükseköğretim Kurumlarının Bilimsel Araştırma Projeleri	2547 Sayılı Yükseköğretim Kanununun 4 Üncü Maddesinin Birinci Fıkrasının (C) Bendi, 58 İnci Maddesinin (B) Fıkrası İle Ek 28 İnci Maddesi Uyarınca Yayımlanan Yükseköğretim Kurumları Bilimsel Araştırma Projeleri Hakkında Yönetmelik Kapsamında Üniversitemizde Kurulan Bilimsel Araştırma Koordinatörlüğü Aracılığıyla Süreçler Yürütülmekte Olup Hedeflere Ulaşmada Önemli Katkısı Bulunmaktadır.
Hayat Boyu Öğrenme	Yükseköğretim Kurumları Sürekli Eğitim Faaliyetleri	Toplum Hizmetine Sunulan Eğitim Programları, Kurs Ve Seminerler	2547 Sayılı Yükseköğretim Kanununun 7 Nci Maddesinin Birinci Fıkrasının (D) Bendinin (2) Numaralı Alt Bendi İle 14 Üncü Maddesine Dayanılarak Yayımlanan Harran Üniversitesi Sürekli Eğitim Uygulama Ve Araştırma Merkezi Yönetmeliği Kapsamında Kurulan Merkez Tarafından Faaliyetler Yürütülmektedir. Hedeflere Ulaşmada Önemli Katkısı Bulunmaktadır.
Hayat Boyu Öğrenme	Yükseköğretim Kurumları Sürekli Eğitim Faaliyetleri	Yükseköğretim Kurumları Sosyal Sorumluluk Projeleri	Üniversite Çalışanlarının Ve Öğrencilerin Kurumsal Sosyal Sorumluluk Projeleri Geliştirip Uygulayabilmesini Sağlamak, Toplumsal Sorunlarla Mücadele Etmek, Sektör Ve Üniversitenin Potansiyel İş Birliklerini Şekillendirmek İçin Gruplar Ve Bireyleri Toplumsal İyiye Dair Harekete Geçirmek İçin Yürütülecek Faaliyetler
Tedavi Edici Sağlık	Tedavi Hizmetleri	Ağız Ve Diş Sağlığı Hizmetleri	Diş Hekimliği Fakültesinde Yetiştirilen Öğrencilerin Uygulamalı Eğitimlerini Destek Vermek Ve Aynı Zamanda Halkın Diş Sağlığı Kapsamında Topluma Katkı Sunmaktır.



Harran Üniversitesi 2021 Yılı İdare Faaliyet Raporu



Tedavi Edici Sağlık	Tedavi Hizmetleri	Üniversite Genel Hastane Hizmetleri	Tıp Fakültesinde Eğitim Gören Öğrencilerin Uygulamalı Eğitimlerine Destek Vermek Ve Aynı Zamanda Halkın Sağlığı Kapsamında Topluma Katkı Sunmaktır.
Yönetim Ve Destek Programı	Teftiş, Denetim Ve Danışmanlık Hizmetleri	Hukuki Danışmanlık Ve Muhakemat Hizmetleri	Üniversitemiz Hukuk Müşavirliği Biriminde 1 Hukuk Müşaviri Ve 1 Avukat İle Muhakemat İşleri Yürütülmekte Olup, En Az Bir Adet Daha Avukat İhtiyacı Bulunmaktadır.
Yönetim Ve Destek Programı	Teftiş, Denetim Ve Danışmanlık Hizmetleri	İç Denetim	Üniversitemizde İç Denetçi Bulunmadığından Dolayı Bu Alanda Faaliyet Gerçekleştirilememektedir.
Yönetim Ve Destek Programı	Üst Yönetim, İdari Ve Mali Hizmetler	Bilgi Teknolojilerine Yönelik Faaliyetler	Gelişmiş Ve Çağdaş Bilişim Hizmetlerinden Tüm Öğrenciler, Akademik Ve İdari Personelin Faydalanması İçin Gerekli Olan Bilgisayar Altyapısını Kurmak, Tüm Üniversitenin İnternet Ve Sistem Altyapısını Yeni Güncellemeler Uyum Sağlayacak Şekilde Geliştirmek Ve Yenilemek, Yapılan Tüm Güncelleme Ve Yenilikler İçin, Eğitim Seminer Ve Konferans Gibi Faaliyetleri Yürütmek
Yönetim Ve Destek Programı	Üst Yönetim, İdari Ve Mali Hizmetler	Diğer Destek Hizmetleri	Bilişim Ve Yapım İşleri Dışında Kalan Diğer Destek Hizmetleri Temizlik, Güvenlik, Personel Servis Vb. Faaliyetlerin Aksatılmadan Yürütülmesi Öğrenci Ve Personel Memnuniyeti Açısından Önem Arz Etmektedir.
Yönetim Ve Destek Programı	Üst Yönetim, İdari Ve Mali Hizmetler	Genel Destek Hizmetleri	Üniversitemizde Binaların, Açık Alanların, Ulaşım Ve Bilgilendirme Hizmetleri İle Bilgi Ve İletişim Teknolojisinin, Engelliler Tarafından Güvenli Ve Bağımsız Olarak Ulaşılabilir Ve Kullanılabilir Olmasını, Sağlamak İçin Yürütülecek Faaliyetler



Harran Üniversitesi 2021 Yılı İdare Faaliyet Raporu



Yönetim Ve Destek Programı	Üst Yönetim, İdari Ve Mali Hizmetler	İnsan Kaynakları Yönetimine İlişkin Faaliyetler	Üniversitenin İnsan Gücü Planlaması Ve Personel Politikasıyla İlgili Çalışmalar Yapmak, Personel Sisteminin Geliştirilmesi İle İlgili Önerilerde Bulunmak. Üniversitemizde Görev Almış Ve Alan Personelin Atama, Özlük, Nakil, Emeklilik Ve Buna Benzer İşleri İlen İlgili İşlemleri Yapmak.
Yönetim Ve Destek Programı	Üst Yönetim, İdari Ve Mali Hizmetler	İnşaat Ve Yapı İşlerinin Yürütülmesi	Öğrenci Ve Personelin İhtiyaç Duyduğu Fiziki Altyapının Oluşturulması Bakımından İnşaat Ve Yapım İşlerinin İhtiyaçlara Cevap Verecek Şekilde Yapılması Çok Önem Arz Etmektedir.
Yönetim Ve Destek Programı	Üst Yönetim, İdari Ve Mali Hizmetler	Özel Kalem Hizmetleri	Rektörlük Makamının Yazışmalarını Yürütmek, Her Türlü Protokol, Ziyaret Ve Tören İşlerini Düzenlemek, Rektörlük Makamının Verileceği Diğer Görevleri Yapmak.
Yönetim Ve Destek Programı	Üst Yönetim, İdari Ve Mali Hizmetler	Strateji Geliştirme Ve Mali Hizmetler	5018 Sayılı Kamu Malî Yönetimi Ve Kontrol Kanununun 60. Maddesi İle Mali Hizmetler Birimlerine Verilen Görevleri Yere Getirmek. Hedeflere Ulaşma Konusunda Önemli Katkısı Bulunmaktadır.
Yükseköğretim	Öğretim Elemanlarına Sağlanan Burs Ve Destekler	Araştırma Görevlileri Yurtdışı Araştırma Bursu Hizmetleri	Öncelikli Alanlarda Doktora Eğitimi Yapan Araştırma Görevlilerinin Yurt Dışına Gönderilmesi Halinde Verilecek Desteklere İlişkin Usul Ve Esaslar Uyarınca Araştırma Görevlilerine Yök Tarafından Verilen Destek Mesleki Gelişim Bakımından Önemlidir.
Yükseköğretim	Öğretim Elemanlarına Sağlanan Burs Ve Destekler	Öğretim Elemanları Yurtdışı Yabancı Dil Bursu Hizmetleri	Yabancı Dil Eğitimi İçin Yurtdışına Gönderilecek Öğretim Elemanlarına Yabancı Dil Kurs Giderlerinin Desteklenmesi Amacıyla Burs Verilmesine İlişkin Usul Ve Esaslar Uyarınca Verilen Burs Destekleri Mesleki Gelişim İçin Önemlidir.



Harran Üniversitesi 2021 Yılı İdare Faaliyet Raporu



Yükseköğretim	Öğretim Elemanlarına Sağlanan Burs Ve Destekler	Öğretim Üyesi Yetiştirme Programı Ve Yurtdışı Destek Hizmetleri	Öğretim Üyesi Yetiştirme Programına İlişkin Usul Ve Esaslar Uyarınca Verilen Destekler Geleceğe Yönelik Akademisyen İhtiyacının Karşılanması Bakımından Çok Önemli Bir Projedir. Mesleki Gelişim Açısından Çok Önemli Katkıları Bulunmaktadır.
Yükseköğretim	Ön Lisans Eğitimi, Lisans Eğitimi Ve Lisansüstü Eğitim	Doktora Öğrencilerine Yönelik Burs Hizmetleri	Yükseköğretim Kurulu Tarafından Doktora Programlarına Kayıtlı Öğrencilere Verilecek Burslara İlişkin Usul Ve Esaslar Uyarınca Öncelikli Alanlarda Verilen Burs Destekleri Doktora Öğrencilerine Yapılan Önemli Bir Yatırımdır.
Yükseköğretim	Ön Lisans Eğitimi, Lisans Eğitimi Ve Lisansüstü Eğitim	Doktora Ve Tıpta Uzmanlık Eğitimi	Doktora Ve Tıpta Uzmanlık Eğitimi İhtiyaç Duyulan Öğretim Elemanı İhtiyaçlarının Karşılanması Bakımından Çok Önem Arz Etmektedir.
Yükseköğretim	Ön Lisans Eğitimi, Lisans Eğitimi Ve Lisansüstü Eğitim	Fen Ve Mühendislik Bilimleri Öğrencilerinin Uygulamalı Eğitimi	Yükseköğretim Kurumlarının Lisans Düzeyinde Fen Ve Mühendislik Bilimlerinde Zorunlu Uygulamalı Eğitim Gören Öğrencilere Ödenecek Ücretlerin İşsizlik Sigortası Fonundan Karşılanmasına İlişkin Usul Ve Esaslar Uyarınca 3+1 Ve 7+1 Uygulaması Öğrencilerin Nitelikli Olarak Yetişmesi İçin Önemli Bir Projedir. Bu Projenin Yaygınlaşması Gerekmemektedir.
Yükseköğretim	Ön Lisans Eğitimi, Lisans Eğitimi Ve Lisansüstü Eğitim	Lisans Öğrencilerine Yönelik Burs Hizmetleri	Yükseköğretim Kurumlarındaki Lisans Programlarına Kayıtlı Öğrencilere Verilecek Burslara İlişkin Usul Ve Esaslar Uyarınca Ülkenin Refahı İçin Belirlenen Öncelikli Alanlara İlk Üç Tercihinde Yerleşen Öğrencilere Destek Vermesi Çok Önemli Olup, Yaygınlaşması İçin Çalışma Yapılması Gerekmemektedir.
Yükseköğretim	Ön Lisans Eğitimi, Lisans Eğitimi Ve Lisansüstü Eğitim	Osib Meslek Yüksekokulları Eğitim Desteği	Yükseköğretim Kurumlarının Organize Sanayi Bölgelerinde Kurulan Meslek Yüksekokullarında Öğrenim Görecek Öğrenciler İçin Eğitim Desteği Verilmesine İlişkin Usul Ve Esaslar Uyarınca Öğrencilerin Sanayi İle İç İçe Eğitim Görmesi Nitelikli Öğrenci Yetiştirilmesi Bakımından Büyük Önem Arz Etmektedir. Yaygınlaştırılması Ve Desteğin Artırılması Yararlı Olacaktır.



Harran Üniversitesi 2021 Yılı İdare Faaliyet Raporu



Yükseköğretim	Ön Lisans Eğitimi, Lisans Eğitimi Ve Lisansüstü Eğitim	Yükseköğretim Kurumları Bilgi Ve Kültürel Kaynaklar İle Sportif Altyapının Geliştirilmesi Hizmetleri	Kütüphane Ve Dokümantasyon Daire Başkanlığımız Tarafından Öğrenci Ve Personelin İhtiyaç Duyduğu Bilgilere Erişimini Sağlamak Üzere Yurtiçi Ve Yurtdışı Elektronik Yayın Aboneliklerini Her Yıl Yenilemekte Ve İhtiyaç Duyulan Basılı Yayın İhtiyaçlarını Karşulamaktadır.
Yükseköğretim	Ön Lisans Eğitimi, Lisans Eğitimi Ve Lisansüstü Eğitim	Yükseköğretim Kurumları Birinci Öğretim	2547 Sayılı Kanun Uyarınca Örgün Öğretimde Ön lisans Ve Lisans Programlarının Sağlıklı Bir Şekilde Yürütülmesini Sağlamak Üzere Fiziki Olanakların İyileştirilmesi Sağlanmaktadır.
Yükseköğretim	Ön Lisans Eğitimi, Lisans Eğitimi Ve Lisansüstü Eğitim	Yükseköğretim Kurumları İkinci Öğretim	3843 Sayılı Kanun Uyarınca Örgün Öğretimin Tamamlanmasının Ardından Verilen İkinci Öğretim Hizmetleri İle Sağlıklı Bir Şekilde Eğitimin Sürdürülmesi İçin Faaliyetler Yürütülmektedir.
Yükseköğretim	Ön Lisans Eğitimi, Lisans Eğitimi Ve Lisansüstü Eğitim	Yükseköğretim Kurumları Tezsiz Yüksek Lisans	2547 Sayılı Yükseköğretim Kanununun Ek 27 Nci Maddesine Dayanılarak İkinci Öğretim Kapsamında Yürütülecek Tezsiz Yüksek Lisans Programlarının Yürütülmesi Sağlanmaktadır.
Yükseköğretim	Ön Lisans Eğitimi, Lisans Eğitimi Ve Lisansüstü Eğitim	Yükseköğretim Kurumları Uzaktan Eğitim	Yükseköğretim Kurumlarında Uzaktan Öğretime İlişkin Usul Ve Esaslar Uyarınca Bilgi Ve İletişim Teknolojilerine Dayalı Olarak Üniversitemizde Türk Dili Ve Edebiyatı, Yabancı Dil Ve Atatürk İlkeleri Ve İnkılap Tarihi Ortak Dersleri İsteyen Öğrencilere Uzaktan Eğitim Yoluyla Verilmektedir.
Yükseköğretim	Ön Lisans Eğitimi, Lisans Eğitimi Ve Lisansüstü Eğitim	Yükseköğretim Kurumları Yaz Okulları	Yükseköğretim Kurumlarında Yürütülen Yaz Okulları Programları Uygulama Esas Ve Usulleri Kapsamında Üniversitemiz Öğrencileri İle Diğer Üniversite Öğrencilerine Yaz Döneminde Eğitim Verilmektedir.



Harran Üniversitesi 2021 Yılı İdare Faaliyet Raporu



Yükseköğretim	Yükseköğretimde Öğrenci Yaşamı	Yükseköğretimde Barınma Hizmetleri	2547 Sayılı Kanununun 47. Maddesi Uyarınca Barınma Hizmetleri Kapsamında Merkezde Bulunan Yurt Kapatılmış Olup, Sadece Bazı İlçelerde Barınma Hizmeti Sunulmaktadır.
Yükseköğretim	Yükseköğretimde Öğrenci Yaşamı	Yükseköğretimde Beslenme Hizmetleri	2547 Sayılı Yükseköğretim Kanunu'nun 47. Maddesi Gereğince Sağlık, Kültür Ve Spor Daire Başkanlığı Tarafından Öğrencilere, Akademik Ve İdari Personele Öğlen Yemeği Ve İkinci Öğretim Öğrencilerine De Akşam Yemeği Hizmeti Kaliteli Ve Uygun Fiyatlarla Sunulmaktadır.
Yükseköğretim	Yükseköğretimde Öğrenci Yaşamı	Yükseköğretimde Kültür Ve Spor Hizmetleri	2547 Sayılı Yükseköğretim Kanunu'nun 47. Maddesi Gereğince Sağlık, Kültür Ve Spor Daire Başkanlığı Tarafından Öğrencilere, İlgi Alanlarına Göre Boş Zamanlarını Değerlendirmek, Yeni İlgi Alanları İle Birlikte Dinlenme Ve Eğlence Alışkanlığı Kazanmalarını Sağlamak, Güzel Sanatlarla İlgili Faaliyetleri, Spor Hizmetleri Olarak, Öğrencilerin Ve Çalışanların Beden Sağlıklarını Korumak Ve Geliştirmek, Onlara Disiplinle Çalışma Alışkanlığı Kazandırmak, Spora İlgi Duymalarını Sağlamak, Enerjilerini Bu Olumlu Yöne Yöneltmek, Boş Zamanlarını Değerlendirmek İçin İlgi Duydukları Spor Dalında Çalışmalarına İlişkin Faaliyetler.
Yükseköğretim	Yükseköğretimde Öğrenci Yaşamı	Yükseköğretimde Öğrenci Yaşamına İlişkin Diğer Hizmetler	2547 Sayılı Yükseköğretim Kanunu'nun 47. Maddesi Gereğince Sağlık, Kültür Ve Spor Daire Başkanlığı Tarafından Öğrencilere Beslenme, Barınma, Kültür Ve Spor Dışında Yapılan Faaliyetleri Kapsamaktadır.
Yükseköğretim	Yükseköğretimde Öğrenci Yaşamı	Yükseköğretimde Sağlık Hizmetleri	5510 Sayılı Kanun Uyarınca Tüm Öğrenciler Genel Sağlık Sigortası Kapsamına Alınmaları Nedeniyle İstedikleri Hastaneden Hizmet Alabilmektedirler.



2. Performans Sonuçlarının Değerlendirilmesi

Form3: Performans Göstergesi Gerçekleşmeleri İzleme Formu (3 Aylık)

Yıl: 2021
Programın Adı: ARAŞTIRMA, GELİŞTİRME VE YENİLİK
Alt Programın Adı: YÜKSEKÖĞRETİMDE BİLİMSEL ARAŞTIRMA VE GELİŞTİRME
Alt Program Hedefi: Yükseköğretim kurumlarında inovasyon amaçlı bilimsel çalışmaların artırılması

Sıra	Gösterge Adı	Ölçü Birimi	Önceki Dönem Grç		Hedeflenen Gösterge Değeri	Gerçekleşme					
			Yıl	Değeri		1. Üç Aylık	2. Üç Aylık	3. Üç Aylık	4. Üç Aylık	Yılsonu Değeri	Gerçekleşme Oranı
1	Ar-ge'ye harcanan bütçenin toplam bütçeye oranı	Oran	2020	0,0300	0,0200	0,04	0,04	0,04	0,0400	0,0400	200%
2	Ar-ge sonucu ortaya çıkan ürünlere ilişkin alınan patent sayısı	Sayı	2020	0	5	0	2	1	6,00	9,00	180%
4	Araştırma merkezleri gelir miktarı	TL	2020	5.003.688,8600	1.041.054,0300	356.401,3100	445.881,5400	827.869,6800	974.635	2.604.787,5300	250%
6	BAP kapsamında desteklenen araştırma projeleri sayısı	Sayı	2020	224	300,00	85,00	86,00	95,00	104,00	370,00	123%
7	Öğretim elemanı başına düşen ar-ge proje sayısı	Sayı	2020	0,0600	0,20	0,0200	0,0300	0,0200	0,1000	0,1000	50%
8	Patent, faydalı model ve endüstriyel tasarım başvuru sayısı	Sayı	2020	0	5	0	0	0	0	0	0%
9	Ulusal ve uluslararası kuruluşlar tarafından desteklenen ar-ge projesi sayısı	Sayı	2020	4	10	17,00	17,00	17,00	17,00	17,00	170%
10	Uluslararası endekslerde yer alan bilimsel yayın sayısı	Sayı	2020	30	460	99	0	0	255	354	77%



Harran Üniversitesi 2021 Yılı İdare Faaliyet Raporu



Yıl:

2021

Programın Adı:

HAYAT BOYU ÖĞRENME

Alt Programın Adı:

YÜKSEKÖĞRETİM KURUMLARI SÜREKLİ EĞİTİM FAALİYETLERİ

Alt Program Hedefi:

Toplumun tüm kesimlerine ihtiyaç duyduğu alanlarda eğitimler verilmesi, kamu kurum ve kuruluşları, özel sektör ve uluslararası kuruluşlarla iş birliğinin gelişmesine katkıda bulunulması

Sıra	Gösterge Adı	Ölçü Birimi	Önceki Dönem Grç		Hedeflenen Gösterge Değeri	Gerçekleşme					
			Yılı	Değeri		1. Üç Aylık	2. Üç Aylık	3. Üç Aylık	4. Üç Aylık	Yılsonu Değeri	Gerçekleşme Oranı
1	Dezavantajlı gruplara yönelik sosyal entegrasyon ve kapsayıcılığa ilişkin yapılan faaliyet sayısı	Sayı	2020	1	6	3	0	5	6	14	233%
2	Eğitim programlarına başvuran kişi sayısı	Sayı	2020	71	750	264	52	133	176	625	83%
4	Sürekli Eğitim Merkezi (SEM) ve Dil Merkezi (DİLMER) tarafından mesleki eğitime yönelik verilen sertifika sayısı	Sayı	2020	71	675	264	2	79	176	521	77%
5	Tamamlanan sosyal sorumluluk projeleri sayısı	Sayı	2020	3	20	0	0	0	0	0	0%
6	Üniversitenin çevrecilik alanlarında aldığı ödül sayısı	Sayı	2020	0	2	0	0	0	0	0	0%



Harran Üniversitesi 2021 Yılı İdare Faaliyet Raporu



Yıl: 2021
Programın Adı: TEDAVİ EDİCİ SAĞLIK
Alt Programın Adı: TEDAVİ HİZMETLERİ
Alt Program Hedefi: Tedavi edici sağlık hizmetinin erişilebilir ve etkili olarak sunulmasının sağlanması

Sıra	Gösterge Adı	Ölçü Birimi	Önceki Dönem Grç		Hedeflenen Gösterge Değeri	Gerçekleşme					
			Yılı	Değeri		1. Üç Aylık	2. Üç Aylık	3. Üç Aylık	4. Üç Aylık	Yılsonu Değeri	Gerçekleşme Oranı
1	Ameliyat sayısı	Sayı	2020	2.376	26.500,00	9.206	9.881	9.822	10.937,00	39.846,00	150%
2	Üniversite hastaneleri nitelikli yatak oranı	Oran	2020	100	100	100	100	100	100	100	100%
3	Üniversite hastaneleri yatak doluluk oranı	Oran	2020	0,7600	0,7800	0,6100	0,8600	0,7800	0,8300	0,8300	106%
4	Yatan hasta sayısı	Sayı	2020	3.350	47.114	10.082	10.777	10.882	12.088	43.829	93%



Harran Üniversitesi 2021 Yılı İdare Faaliyet Raporu



Yıl: 2021
Programın Adı: YÜKSEKÖĞRETİM
Alt Programın Adı: ÖĞRETİM ELEMANLARINA SAĞLANAN BURS VE DESTEKLER
Alt Program Hedefi: Alanında yetkin, araştırmacı, bilgi üreten ve aktaran akademisyenler yetiştirilmesi

Sıra	Gösterge Adı	Ölçü Birimi	Önceki Dönem Grç		Hedeflenen Gösterge Değeri	Gerçekleşme					
			Yılı	Değeri		1. Üç Aylık	2. Üç Aylık	3. Üç Aylık	4. Üç Aylık	Yılsonu Değeri	Gerçekleşme Oranı
1	SCI, SCI-Expanded, SSCI ve AHCI kapsamındaki dergilerde öğretim elemanı başına düşen yayın sayısı	Sayı	2020	0,2600	0,0200	0,0230	0	0	0,0562	0,0562	281%
2	Araştırma bursundan yararlanan öğrenci sayısı	Sayı	2020	59	100	33,00	33,00	33,00	33,00	33,00	33%
3	YÖK tarafından öncelikli alanlarında sağlanan burslardan yararlanan doktora öğrenci sayısı	Sayı	2020	55	60	48	54	47	53	53	88%
4	YÖK tarafından sağlanan yurt dışında yabancı dil yeterliliklerinin artırılmasına yönelik burslardan yararlanan sayısı	Sayı	2020	0	1	0	0	0	0	0	0%
4	Yükseköğretim Kurulu, Türkiye Bilimler Akademisi ve TÜBİTAK bilim, teşvik ve sanat ödülleri sayısı	Sayı	2020	0	0	0	0	0	1,00	0	100%



Harran Üniversitesi 2021 Yılı İdare Faaliyet Raporu



Yıl: 2021
Programın Adı: YÜKSEKÖĞRETİM
Alt Programın Adı: ÖN LİSANS EĞİTİMİ, LİSANS EĞİTİMİ VE LİSANSÜSTÜ EĞİTİM
Alt Program Hedefi: Mesleki yeterlilik sahibi ve gelişime açık mezunlar yetiştirilmesi

Sıra	Gösterge Adı	Ölçü Birimi	Önceki Dönem Grç		Hedeflenen Gösterge Değeri	Gerçekleşme					
			Yılı	Değeri		1. Üç Aylık	2. Üç Aylık	3. Üç Aylık	4. Üç Aylık	Yılsonu Değeri	Gerçekleşme Oran
1	Doktora eğitimini tamamlayanların sayısı	Sayı	2020	6	10,00	4	0	4	0	8	80%
2	Eğitim bilimleri kontenjan doluluk oranı	Oran	2020	100	100	100	100	100	100	100	100%
3	Eğitimin program süresinde bitirilme oranı	Oran	2020	0,4700	0,4200	0,4700	0,4750	0,5600	0,5600	0,5600	133%
4	Fen bilimleri kontenjan doluluk oranı	Oran	2020	0,9400	0,9500	0,9400	0,9438	0,7200	0,7200	0,7200	76%
5	Kütüphanede bulunan basılı ve elektronik kaynak sayısı	Sayı	2020	2.461.920	300.000	2.536.690	2.536.809	2.537.165	2.537.662	2.537.662	846%
6	Kütüphanede bulunan öğrenci başına düşen basılı ve elektronik kaynak sayısı	Sayı	2020	91,7400	11,3200	97,1300	97,5300	97,7400	100,1400	100,1400	885%
7	Kütüphaneden yararlanan kişi sayısı	Sayı	2020	450	110.000	2.240	1.389	7.361	152.986	163.976	149%
8	Lisansüstü öğrencilerin toplam öğrenciler içindeki payı	Oran	2020	0,0900	0,1100	0,0800	0,0800	0,0800	0,0800	0,0800	73%
9	Öğrenci başına düşen eğitim alanı	Metrekare	2020	2,7700	2,6000	2,8500	2,9400	2,8700	2,9500	2,9500	113%
10	Öğrenci başına düşen kapalı alan	Metrekare	2020	18,5900	18,2600	19,0900	17,5800	17,1500	17,6600	17,6600	97%
11	Öğrenci değişim programlarından yararlanan öğrencilerin oranı	Oran	2020	0,0005	0,0220	0,0002	0,0002	0	0,0007	0,0007	3%
12	Öğretim üyesi başına düşen öğrenci sayısı	Sayı	2020	48,3800	49	45,1720	43,7700	45,8600	44,3000	44,3000	90%
13	Sağlık bilimleri kontenjan doluluk oranı	Oran	2020	100	0,9900	100	100	100	100	100	10101%
14	Sosyal bilimler kontenjan doluluk oranı	Oran	2020	93,6500	0,80	0,9300	0,9365	0,7000	0,7000	0,7000	88%
15	Teknokent veya Teknoloji Transfer Ofisi (TTO) projelerine katılan öğrenci sayısı	Sayı	2020	0	100,00	30	0	0	30,00	60,00	60%
17	Yabancı dilde eğitim veren program sayısı	Sayı	2020	3	3	3	3	5	5	5	167%
18	Yabancı uyruklu akademisyen sayısı	Sayı	2020	5	10,00	6	7	7	7	7	70%
19	Yabancı uyruklu öğrenci sayısı	Sayı	2020	3.016	3.000,00	3.160	2.400	3.266	2.472	2.472	82%
20	Yan dal ve çift ana dal programından mezun olanların toplam mezun sayısına oranı	Oran	2020	0	0,7000	0	0	0	0	0	0%



Harran Üniversitesi 2021 Yılı İdare Faaliyet Raporu



Yıl:	2021
Programın Adı:	YÜKSEKÖĞRETİM
Alt Programın Adı:	YÜKSEKÖĞRETİMDE ÖĞRENCİ YAŞAMI
Alt Program Hedefi:	Yükseköğretim öğrencilerine sunulan beslenme ve barınma hizmetlerinin kalitesinin artırılması; öğrencilerin kişisel ve sosyal gelişimi desteklenerek yaşam kalitesinin yükseltilmesi

Sıra	Gösterge Adı	Ölçü Birimi	Önceki Dönem Grç		Hedeflenen Gösterge Değeri	Gerçekleşme					
			Yılı	Değeri		1. Üç Aylık	2. Üç Aylık	3. Üç Aylık	4. Üç Aylık	Yılsonu Değeri	Gerçekleşme Oran
1	Barınma hizmetlerinden yararlanan öğrenci sayısı	Sayı	2020	0	150,00	0	0	0	170	170	113%
2	Beslenme hizmetlerinden yararlanan öğrenci sayısı	Sayı	2020	2.128	5.000,00	1.500,00	1.500,00	500,00	2.000,00	5.500,00	110%
3	Öğrenci başına düşen sosyal donatı alanı	Metrekare	2020	3.250	7	10,00	10,00	10,00	10	10	143%
4	Öğrenci kulüp ve topluluk sayısı	Sayı	2020	63	50,00	40,00	40,00	40,00	40,00	40,00	80%
5	Sosyal, kültürel ve sportif faaliyet sayısı	Sayı	2020	0	100	0	0	0	45	45	45%
6	Yükseköğretimde öğrenci başına barınma harcaması	TL	2020	5	6	0	0	0	5,80	5,80	97%
7	Yükseköğretimde öğrenci başına beslenme harcaması	TL	2020	6,7300	200,00	40,00	40,00	60,00	70,00	210,00	105%
8	Yükseköğretimde öğrenci yaşamından memnuniyet oranı	Oran	2020	89	67,00	90	90	90	56	56	84%
9	Yükseköğretimde öğrencilere sunulan sağlık hizmetinden yararlanan öğrenci sayısının toplam öğrenci sayısına oranı	Oran	2020	0	0,5000	0	0	0	0,0010	0,0010	0%



Harran Üniversitesi 2021 Yılı İdare Faaliyet Raporu



Form4: Performans Göstergesi Sonuçları Formu

Program	Alt Program	Alt Program Hedefi	Performans Göstergesi	Hedeflenen Göstergedeğeri	Yılsonu Gerçekleşme Değeri	Gerçekleşme Durumu
ARAŞTIRMA, GELİŞTİRME VE YENİLİK	YÜKSEKÖĞRETİMDE BİLİMSEL ARAŞTIRMA VE GELİŞTİRME	Yükseköğretim kurumlarında inovasyon amaçlı bilimsel çalışmaların artırılması	Ar-ge'ye harcanan bütçenin toplam bütçeye oranı	0,0200	0,0400	Hedefe Ulaşıldı
			Ar-ge sonucu ortaya çıkan ürünlere ilişkin alınan patent sayısı	5	9	Hedefe Ulaşıldı
			Araştırma merkezleri gelir miktarı	1.041.054,0300	2.604.787,5300	Hedefe Ulaşıldı
			BAP kapsamında desteklenen araştırma projeleri sayısı	200	370	Hedefe Ulaşıldı
			Öğretim elemanı başına düşen ar-ge proje sayısı	0,5000	0,1000	Kısmen Ulaşıldı
			Patent, faydalı model ve endüstriyel tasarım başvuru sayısı	5	0	Hedefe Ulaşılamadı
			Ulusal ve uluslararası kuruluşlar tarafından desteklenen ar-ge projesi sayısı	10	17	Hedefe Ulaşıldı
			Uluslararası endekslerde yer alan bilimsel yayın sayısı	460	354	Kısmen Ulaşıldı



Harran Üniversitesi 2021 Yılı İdare Faaliyet Raporu



Program	Alt Program	Alt Program Hedefi	Performans Göstergesi	Hedeflenen Gösterge Değeri	Yılsonu Gerçekleşme Değeri	Gerçekleşme Durumu
HAYAT BOYU ÖĞRENME	YÜKSEKÖĞRETİM KURUMLARI SÜREKLİ EĞİTİM FAALİYETLERİ	Toplumun tüm kesimlerine ihtiyaç duyduğu alanlarda eğitimler verilmesi, kamu kurum ve kuruluşları, özel sektör ve uluslararası kuruluşlarla iş birliğinin gelişmesine katkıda bulunulması	Dezavantajlı gruplara yönelik sosyal entegrasyon ve kapsayıcılığa ilişkin yapılan faaliyet sayısı	6	14	Hedefe Ulaşıldı
		Eğitim programlarına başvuran kişi sayısı	750	625	Kısmen Ulaşıldı	
		Sürekli Eğitim Merkezi (SEM) ve Dil Merkezi (DİLMER) tarafından mesleki eğitime yönelik verilen sertifika sayısı	675	521	Kısmen Ulaşıldı	
		Tamamlanan sosyal sorumluluk projeleri sayısı	20	0	Hedefe Ulaşılamadı	
		Üniversitenin çevrecilik alanlarında aldığı ödül sayısı	2	0	Hedefe Ulaşılamadı	

Program	Alt Program	Alt Program Hedefi	Performans Göstergesi	Hedeflenen Gösterge Değeri	Yılsonu Gerçekleşme Değeri	Gerçekleşme Durumu
TEDAVİ EDİCİ SAĞLIK	TEDAVİ HİZMETLERİ	Tedavi edici sağlık hizmetinin erişilebilir ve etkili olarak sunulmasının sağlanması	Ameliyat sayısı	39.726	39.675	Hedefe Ulaşıldı
		Üniversite hastaneleri nitelikli yatak oranı	100	100	Hedefe Ulaşıldı	
		Üniversite hastaneleri yatak doluluk oranı	0,7800	0,8300	Hedefe Ulaşıldı	
		Yatan hasta sayısı	47.114	43.829	Hedefe Ulaşıldı	



Harran Üniversitesi 2021 Yılı İdare Faaliyet Raporu



Program	Alt Program	Alt Program Hedefi	Performans Göstergesi	Hedeflenen Gösterge Değeri	Yılsonu Gerçekleşme Değeri	Gerçekleşme Durumu
YÜKSEKÖĞRETİM	ÖĞRETİM ELEMANLARINA SAĞLANAN BURS VE DESTEKLER	Alanında yetkin, araştırmacı, bilgi üreten ve aktaran akademisyenler yetiştirilmesi	SCI, SCI-Expanded, SSCI ve AHCI kapsamındaki dergilerde öğretim elemanı başına düşen yayın sayısı	0,0200	0,0562	Hedefe Ulaşıldı
			Araştırma bursundan yararlanan öğrenci sayısı	100	0	Hedefe Ulaşılamadı
			YÖK tarafından öncelikli alanlarında sağlanan burslardan yararlanan doktora öğrenci sayısı	60	53	Kısmen Ulaşıldı
			YÖK tarafından sağlanan yurt dışında yabancı dil yeterliliklerinin artırılmasına yönelik burslardan yararlanan sayısı	1	0	Hedefe Ulaşılamadı



Harran Üniversitesi 2021 Yılı İdare Faaliyet Raporu



Program	Alt Program	Alt Program Hedefi	Performans Göstergesi	Hedeflenen Gösterge Değeri	Yılsonu Gerçekleşme Değeri	Gerçekleşme Durumu
YÜKSEKÖĞRETİM	ÖN LİSANS EĞİTİMİ, LİSANS EĞİTİMİ VE LİSANSÜSTÜ EĞİTİM	Mesleki yeterlilik sahibi ve gelişime açık mezunlar yetiştirilmesi	Doktora eğitimini tamamlayanların sayısı	25	8	Hedefe Ulaşılamadı
			Eğitim bilimleri kontenjan doluluk oranı	100	100	Hedefe Ulaşıldı
			Eğitimin program süresinde bitirilme oranı	0,4200	0,5600	Hedefe Ulaşıldı
			Fen bilimleri kontenjan doluluk oranı	0,9500	0,7200	Kısmen Ulaşıldı
			Kütüphanede bulunan basılı ve elektronik kaynak sayısı	300.000	2.537.662	Hedefe Ulaşıldı
			Kütüphanede bulunan öğrenci başına düşen basılı ve elektronik kaynak sayısı	11,3200	100,1400	Hedefe Ulaşıldı
			Kütüphaneden yararlanan kişi sayısı	110.000	163.976	Hedefe Ulaşıldı
			Lisansüstü öğrencilerin toplam öğrenciler içindeki payı	0,1100	0,0800	Kısmen Ulaşıldı
			Öğrenci başına düşen eğitim alanı	2,6000	2,9500	Hedefe Ulaşıldı
			Öğrenci başına düşen kapalı alan	18,2600	17,6600	Kısmen Ulaşıldı
			Öğrenci değişim programlarından yararlanan öğrencilerin oranı	0,0220	0,0007	Hedefe Ulaşılamadı
			Öğretim üyesi başına düşen öğrenci sayısı	49	44,3000	Kısmen Ulaşıldı
			Sağlık bilimleri kontenjan doluluk oranı	0,9900	100	Hedefe Ulaşıldı
			Sosyal bilimler kontenjan doluluk oranı	0,9800	0,7000	Kısmen Ulaşıldı
			Teknokent veya Teknoloji Transfer Ofisi (TTO) projelerine katılan öğrenci sayısı	200	60	Kısmen Ulaşıldı
			Yabancı dilde eğitim veren program sayısı	3	5	Hedefe Ulaşıldı
			Yabancı uyruklu akademisyen sayısı	7	7	Hedefe Ulaşıldı
			Yabancı uyruklu öğrenci sayısı	3.800	2.472	Kısmen Ulaşıldı
			Yan dal ve çift ana dal programından mezun olanların toplam mezun sayısına oranı	0,7000	0	Hedefe Ulaşılamadı



Harran Üniversitesi 2021 Yılı İdare Faaliyet Raporu



Program	Alt Program	Alt Program Hedefi	Performans Göstergesi	Hedeflenen Gösterge Değeri	Yılsonu Gerçekleşme Değeri	Gerçekleşme Durumu
YÜKSEKÖĞRETİM	YÜKSEKÖĞRETİMDE ÖĞRENCİ YAŞAMI	Yükseköğretim öğrencilerine sunulan beslenme ve barınma hizmetlerinin kalitesinin artırılması; öğrencilerin kişisel ve sosyal gelişimi desteklenerek yaşam kalitesinin yükseltilmesi	Barınma hizmetlerinden yararlanan öğrenci sayısı	80	170	Hedefe Ulaşıldı
			Beslenme hizmetlerinden yararlanan öğrenci sayısı	5.000	5.500	Hedefe Ulaşıldı
			Öğrenci başına düşen sosyal donatı alanı	7	10	Hedefe Ulaşıldı
			Öğrenci kulüp ve topluluk sayısı	50	40	Kısmen Ulaşıldı
			Sosyal, kültürel ve sportif faaliyet sayısı	100	45	Hedefe Ulaşılamadı
			Yükseköğretimde öğrenci başına barınma harcaması	6	4,9600	Kısmen Ulaşıldı
			Yükseköğretimde öğrenci başına beslenme harcaması	200	210	Hedefe Ulaşıldı
			Yükseköğretimde öğrenci yaşamından memnuniyet oranı	67	56	Kısmen Ulaşıldı
			Yükseköğretimde öğrencilere sunulan sağlık hizmetinden yararlanan öğrenci sayısının toplam öğrenci sayısına oranı	0,5000	0,0010	Hedefe Ulaşılamadı



3. Stratejik Planın Değerlendirilmesi

Hedef	Performans Gösterge	2021			
		H.D	G.D	G.O	Açıklama

A.1 - Eğitim Öğretim Kalitesini Geliştirmek ve Sürekliliğini Sağlamak.					
H.1.1 - Etkili Sosyo-Kültürel ve Eğitsel İmkanlarla Öğrenci Sayısı Artırılacaktır.	P.G.1.1.1 Kontenjan Doluluk Oranı (%)	85	80	61,5	Hedefe kısmen ulaşıldı. Bazı bölümlerin tercih azalması ve İ.Ö. programlarına rağbetin azalması nedeniyle
	P.G.1.1.2 Uluslararası Değişim Programlarından Yararlanan Öğrenci Sayısı	70	46	20	Pandemi nedeniyle hedefe ulaşılamadı.
	P.G.1.1.3 Yabancı Uyruklu Öğrenci Sayısının Toplam Öğrenci Sayısına Oranı (%)	8	11,8	100	Hedefe ulaşıldı
	P.G.1.1.4 Üniversite Giriş Sınavlarında İlk 100.000 de Olup Üniversitemizi-Fakültemizi Tercih Eden Lisans Öğrenci Sayısı	550	582	100	Hedefe ulaşıldı
H.1.2 - Eğitim Öğretim Programının Nicelik ve Niteliğinin Artırılması	P.G.1.2.1 Akredite Olan Önlisans Program Sayısının Toplam Önlisans Program Sayısına Oranı (%)	3	0	0	Hedefe ulaşılamadı. Kalite Koordinatörlüğü koordinatörlüğünde verilen destek ile başvurular yapıldı ve 2022 yılında sonuçlanması beklenmektedir.
	P.G.1.2.2 Akredite Olan Lisans Program Sayısının Toplam Lisans Program Sayısına Oranı (%)	5	6	100	
	P.G.1.2.3 Akredite Olan Lisansüstü Program Sayısının Toplam Lisansüstü Program Sayısına Oranı (%)	3	0	0	
	P.G.1.2.4 Program Sayısı (Önlisans-Lisans-Lisansüstü)	310	302	67	Hedefe kısmen ulaşıldı
H.1.3 - Uygulamalı Öğretim Modelinin Yaygınlaştırılması ve Öğrenci Niteliğinin Yükseltilmesi	P.G.1.3.1 Staj İmkânı Sağlanan Öğrenci Sayısı	500	4356	100	Hedefe ulaşıldı
	P.G.1.3.2 Zorunlu Uygulamalı Eğitim Gören Öğrenci Sayısı	100	111	100	Hedefe ulaşıldı
	P.G.1.3.3 Girişimcilik ve Kariyer Konulu Seminer Sayısı	6	44	100	Hedefe ulaşıldı
	P.G.1.3.4 Öğrencilerle Birlikte İşletmelere Yapılan Ziyaret Sayısı	24	120	100	Hedefe ulaşıldı
H.1.4 - Üniversitenin Sahip Olduğu İmkanlardan Öğrencilerin Maksimum Yararlanması	P.G.1.4.1 Kısmi Zamanlı Çalışma İmkânı Sağlanan Öğrenci Sayısı	380	349	98	Hedefe kısmen ulaşıldı
	P.G.1.4.2 Yabancı Dil Hazırlık Okuyan Öğrenci Sayısı	130	543	100	Hedefe ulaşıldı
	P.G.1.4.3 Ücretsiz Yemek Bursu Verilen Öğrenci Sayısı	250	236	72	Hedefe kısmen ulaşıldı
	P.G.1.4.4 Günlük Yemek Yiyen Ortalama Öğrenci Sayısı	1600	2000	100	Hedefe ulaşıldı
	P.G.1.4.5 Öğrenci Memnuniyet Düzeyi Oranı	67	58	0	Pandemi nedeniyle hedefe ulaşılamadı

Amaç 1 Hedeflerin Gerçekleşme Oranı	71,68
--------------------------------------------	--------------



Hedef	Performans Gösterge	2021			
		H.D	G.D	G.O	Açıklama

A.2 - Araştırma ve Geliştirme Kapasitesinin Geliştirilmesi					
H.2.1 - Bilimsel ve Teknolojik Gelişime Katkı Sağlayan İleri Düzeyde Araştırmalar Yapılarak, AR-GE Bilincinin Artırılması	P.G.2.1.1 BAP Tarafından Desteklenen Projelerin Toplam Bütçesi	7.000.000	10.067.027	100	Hedefe ulaşıldı
	P.G.2.1.2 TÜBİTAK ve Diğer Kamu Kuruluşları Tarafından Desteklenen Projelerin Toplam Bütçesi	5.200.000	7.192.818	100	Hedefe ulaşıldı
	P.G.2.1.3 Uluslararası Kuruluşlar Tarafından Desteklenen Projelerin Toplam Bütçesi	3.900.000	4.254.911	100	Hedefe ulaşıldı
	P.G.2.1.4 Proje Yazma Kurslarına Katılımcı Sayısı	200	201	100	Hedefe ulaşıldı
	P.G.2.1.5 Patent, Faydalı Model, Endüstriyel Tasarım Sayısı ve Tescil Sayısı	10	9	86	Hedefe kısmen ulaşıldı
H.2.2 - Uluslararası Alanlarda Yapılan Yayınların Nitelik ve Niceliğinin Artırılması	P.G.2.2.1 AHCI, SSCI, SCISCI, SCI-Exp. İndekslerindeki Yayın Sayısı	420	369	54	Hedefe kısmen ulaşıldı
	P.G.2.2.2 Diğer İndekslerde Taranan Yayın Sayısı	460	1126	100	Hedefe ulaşıldı
	P.G.2.2.3 Öğretim Üyesi Başına Düşen Yayın Sayısı	0,81	0,65	0	Hedefe ulaşılamadı
	P.G.2.2.4 Öğretim Üyesi Başına Düşen Atıf Sayısı (Ahcı, Ssci, Sci, Sci-Exp)	0,12	0,63	100	Hedefe ulaşıldı
	P.G.2.2.5 Yayın Başına Düşen Atıf Sayısı (Ahcı, Ssci, Sci, Sci-Exp)	0,15	0,98	100	Hedefe ulaşıldı
H.2.3 - Lisansüstü Araştırmaları Nitelik ve Nicelik Olarak İyileştirilmesi	P.G.2.3.1 Öğretim Üyesi Başına Düşen Yüksek Lisans Tez Sayısı	0,40	0,48	100	Hedefe ulaşıldı
	P.G.2.3.2 Öğretim Üyesi Başına Düşen Doktora Tez Sayısı	0,12	0,03	0	Hedefe ulaşılamadı
	P.G.2.3.3 Uygulama ve Araştırma Merkezlerinde Lisansüstü Eğitim Yapan Öğrenci Sayısı	50	53	100	Hedefe ulaşıldı
	P.G.2.3.4 İlgili Sektör Tarafından Desteklenen Uygulamalı Tez Sayısı	2	4	100	Hedefe ulaşıldı
	P.G.2.3.5 İlgili Sektör Tarafından Desteklenen Uygulamalı Tez Sayısının Toplam Lisansüstü Tez Sayısına Oranı	0,06	0,08	100	Hedefe ulaşıldı
H.2.4 - Teknoloji Geliştirme Bölgesinin Kapasitesinin Artırılması	P.G.2.4.1 Teknokent'te Kurulacak Yeni Birimlerin Sayısı (Kuluçka Merkezi Laboratuvarlar, Atölyeler ve Prototip Merkezi, Fetlab vb.)	10	1	0	Hedefe ulaşılamadı
	P.G.2.4.2 Teknokent'te Faaliyet gösteren Üniversitemiz Öğrenci ve Öğretim Elemanlarının Kuracakları Kuluçka Şirket Sayısı	11	5	0	Hedefe ulaşılamadı
	P.G.2.4.3 Teknokent'te Faaliyet gösteren Öğretim Elemanlarının ve Öğretim Elemanları ile Firmaların Birlikte Yürüttükleri Arge ve Girişimcilik Projelerinin Sayısı	10	14	100	Hedefe ulaşıldı
	P.G.2.4.4 Teknoloji ve Geliştirme Bölgesinde Yazılım Firmasının Diğer Firmalara Oranı	10	20	100	Hedefe ulaşıldı
	P.G.2.4.5 Teknokent Doluluk Oranı (%)	60	60	100	Hedefe ulaşıldı

Amaç 2 Hedeflerin Gerçekleşme Oranı	77,00
--------------------------------------------	--------------



Hedef	Performans Gösterge	2021			
		H.D	G.D	G.O	Açıklama

A.3 - Kurumsal Kapasitenin İyileştirilmesi					
H.3.1 - Altyapı ve Fiziksel Alanların Geliştirilmesi	P.G. 3.1.1 Kapalı Alan (m ²)	520.000	496.894	44	Yeni yatırım proje verilmemesi nedeniyle ulaşılamadı ancak Milli Eğitimden alınacak binalarla hedefe ulaşılacaktır.
	P.G. 3.1.2 Bakım Onarım İş Sayısı	180	198	100	Hedefe ulaşıldı
	P.G. 3.1.3 Peyzaj ve Ağaçlandırma Düzenlenmesi Yapılan Alan (M ²)	25.000	27.500	100	Hedefe ulaşıldı
	P.G. 3.1.4 Atık Su Arıtma Tesisi Tamamlanma Oranı	0	33	100	Hedefe ulaşıldı
	P.G. 3.1.5 Teknoloji Tabanlı Sistemle Desteklenen Derslik Sayısı	280	285	100	Hedefe ulaşıldı
H.3.2 - Beşeri Kaynakların Nicelik ve Niteliğinin Geliştirilmesi	P.G. 3.2.1 Akademik Personelin Memnuniyet Düzeyi Oranı (%)	80	67	0	Pandemi nedeniyle hedefe ulaşılamadı
	P.G. 3.2.2 İdari Personelin Memnuniyet Düzeyi Oranı (%)	65	60	50	Kısmen hedefe ulaşıldı.
	P.G. 3.2.3 Hizmetiçi Eğitim ve Gelişim Semineri Sayısı	12	105	100	Hedefe ulaşıldı
	P.G. 3.2.4 Akademik ve İdari Personel Sayısı	3000	3170	100	Hedefe ulaşıldı
H.3.3 - Yönetim Bilgi Sistemlerinin Altyapısının Güçlendirilmesi	P.G. 3.3.1 Güncellenen Yazılım Program Sayısı	3	26	100	Hedefe ulaşıldı
	P.G. 3.3.2 Kullanılan Yazılım Program Sayısı	9	63	100	Hedefe ulaşıldı
	P.G. 3.3.3 Yönetime Sunulan Rapor Sayısı	3	4	100	Hedefe ulaşıldı
	P.G. 3.3.4 Access Point Sayısının Artırılması	650	617	78	Hedefe kısmen ulaşıldı
	P.G. 3.3.5 İnternet Hızının Artırılması MB	1000	2.000	100	Hedefe ulaşıldı
H.3.4 - Kaynakların Etkin ve Verimli Kullanılması İçin Mali Yönetim Sisteminin Güçlendirilmesi	P.G. 3.4.1 Özgelirlerin Bütçe İçerisindeki Payı (%)	11	9	33	Hedefe kısmen ulaşıldı. İkinci öğretim gelirlerinin azalması, pandemi nedeniyle kira gelirlerinin azalması
	P.G. 3.4.2 İç Kontrol Sistemi Eylem Planı Tamamlama Oranı (%)	85	90	100	Hedefe ulaşıldı
	P.G. 3.4.3 Bütçe Dışı Kaynakların Bütçeye Oranı (%)	69	70,9	100	Hedefe ulaşıldı

Amaç 3 Hedeflerin Gerçekleşme Oranı	82,64
--------------------------------------------	--------------



Hedef	Performans Gösterge	2021			
		H.D	G.D	G.O	Açıklama

A.4 - Yerel ve Bölgesel Dinamiklerin İşbirliğiyle Kalkınmaya Öncülük Etmek					
H.4.1 - Kalkınmanın Öncelikli Olduğu Alanlarda Eğitim, Araştırma, Danışmanlık ve Teknik Hizmetler İçerikli Olarak Ortak Projelerin Geliştirilmesi	P.G. 4.1.1 İlimizin Kalkınmasına Yönelik Yapılan Yeni Proje Sayısı	15	51	100	Hedefe ulaşıldı
	P.G. 4.1.2 İlimizin Kalkınmasına Yönelik Yapılan faaliyet Sayısı	20	85	100	Hedefe ulaşıldı
H.4.2 - Tarım ve Hayvancılığın Geliştirilmesine Yönelik Proje ve Faaliyetlerin Artırılması	P.G. 4.2.1 Tarım ve Hayvancılıkla İlgili Yapılan Proje Sayısı	3	50	100	Hedefe ulaşıldı
	P.G. 4.2.2 Tarım ve Hayvancılıkla İlgili Yapılan Faaliyet Sayısı	8	34	100	Hedefe ulaşıldı
H.4.3 - Bölgenin Doğal, Tarihi ve Kültürel Değerlerinin Tanıtıp Geliştirmeye Yönelik Faaliyetlerinin Artırılması	P.G. 4.3.1 İlimizin Tarihi ve Kültürel Yapılarına Yönelik Proje Sayısı	4	6	100	Hedefe ulaşıldı
	P.G. 4.3.2 İlimizin Tarihi ve Kültürel Yapılarına Yönelik Faaliyet Sayısı	5	61	100	Hedefe ulaşıldı
H.4.4 - Araştırma ve Uygulama Hastanesi ile Dış Hekimliği Hastanesinin Verdiği Hizmetler Geliştirilecek ve Verimliliğinin Artırılması	P.G. 4.4.1 Hastaneden Yararlanan Hasta Sayısı	680.000	766.534	100	Hedefe Ulaşıldı
	P.G. 4.4.2 İl Dışından Hizmet Verilen Hasta Sayısı	400	485	100	Hedefe Ulaşıldı
	P.G. 4.4.3 Ameliyat Sayısı	26.500	39.846	100	Hedefe Ulaşıldı
	P.G. 4.4.4 Hasta Memnuniyet Düzeyi Oranı (%)	72	92	100	Hedefe ulaşıldı

Amaç 4 Hedeflerin Gerçekleşme Oranı	100
--------------------------------------------	------------

Amaç 1 Hedef Gerçekleşme Ortalaması	71,68
Amaç 2 Hedef Gerçekleşme Ortalaması	77,00
Amaç 3 Hedef Gerçekleşme Ortalaması	82,64
Amaç 4 Hedef Gerçekleşme Ortalaması	100
2021 Amaç ve Hedeflerin Gerçekleşme Oranı Ortalaması	82,83

2021 Yılında Stratejik Plan Amaç ve Hedeflerimize ulaşma oranı en yüksek Yerel ve Bölgesel Dinamiklerin İşbirliğiyle Kalkınmaya Öncülük Etmek (A-4), en düşük ise Eğitim ve Öğretimin Kalitesini Geliştirmek ve Sürekliliğini Sağlamak (A-1)'de gerçekleşmiştir. Dünyada ve ülkemizde pandemiden kaynaklı ekonomik gelişmelere paralel olarak amaçlara % 77,03 oranında ulaşılmıştır. Pandeminin etkisinin azalması ve ekonomide olumlu gelişmelerin hayata geçirilmesi ile birlikte amaçların gerçekleşme oranının % 95 düzeyinde gerçekleşeceği beklenilmektedir.



IV KURUMSAL KABİLİYET VE KAPASİTENİN DEĞERLENDİRİLMESİ





A. ÜSTÜNLÜKLER

🔹 Ulusal ve uluslararası düzeyde prestije sahip üniversitelerden doktoralı genç ve değişime açık akademik kadronun deneyimli akademik kadro ile bir arada bulunması
🔹 Üniversitenin yönetilebilir bir büyüklükte olması
🔹 Üniversite yönetiminin yeniliklere açık ve katılımcı bir anlayışa sahip olması
🔹 Her türlü gelişme potansiyeline sahip bir kampüse sahip olunması
🔹 Üniversitenin birçok medeniyete ev sahipliği yapan, çok derin ve zengin bir tarihi, kültürel birikime sahip bir şehirde yer alması
🔹 Üniversitenin, cumhuriyet tarihinin en kapsamlı projesi olan GAP'ın merkezi olan bir şehirde yer alması
🔹 Öğrenci merkezli yönetim anlayışının uygulanmasındaki kararlılık
🔹 Sosyal ve kültürel faaliyetlerin desteklenmesindeki kararlılık
🔹 Sağlık alanında yürütülen hizmetlerin çeşitliliğinin ve niteliğinin ulusal standartlarda olması
🔹 Tüp bebek ve bazı organ nakli uygulamalarında önemli referans merkezi olunması
🔹 Kaynak ve bilgiye erişim imkânlarını kolaylaştıran zengin veri tabanlarına sahip kütüphaneye sahip olunması
🔹 Tüm üniversitelerin ve özel sektörün bilimsel araştırmalarında ve Ar-Ge faaliyetlerinde ileri hesaplamalar yapabilmeleri için gerekli altyapıyı sağlayan Yüksek Başarımlı Hesaplama Merkezine sahip olunması
🔹 Bölgenin sosyal ve ekonomik gelişimine katkı sunacak araştırma merkezlerine sahip olunması
🔹 Bölgenin sahip olduğu tarihi kültürel mirasın üniversiteye yüklediği sorumlulukla çok çeşitli kongre, sempozyum, konferans vb. etkinliklerin desteklenmesi ve ev sahipliği yapabilecek imkanlara sahip olunması
🔹 Fakültelerin akreditasyon çalışmalarındaki artışlar



<p>Öğrencilerin beklenti ve şikâyetlerini değerlendiren mekanizmaların ve geri bildirim uygulamalarının etkin çalıştırılması</p>
<p>Öğrenci kulüplerinin çeşitliliği ve yeterli desteğin sağlanması</p>
<p>Kurumsal bir işleyiş içinde kısmi zamanlı öğrenci çalıştırabilme imkânının sağlanması</p>
<p>Kaydolma, kayıt yenileme, ders seçimi gibi eğitim-öğretim süreçleriyle ilgili faaliyetlerde teknolojik desteğin güçlü olması</p>
<p>Akademik yayın sayılarında ve Bilimsel Araştırma Projesi sayılarında artış</p>
<p>İş süreçlerinin tümüyle otomasyon programları üzerinden (EBYS, PDKS, OBS) takibinin yapılması</p>
<p>Birçok birimin kendi çabalarıyla yürüttüğü sosyal sorumluluk çalışmalarının olması</p>
<p>Nitelikli işgücünün çok yetersiz olduğu ve Suriyeli nüfusun çok yoğun olduğu bölgede Sürekli Eğitim Uygulama ve Araştırma Merkezi tarafından hem yerleşik nüfus için hem de Suriyeli vatandaşlar için çok çeşitli meslek edindirme kurslarının düzenleniyor olması</p>
<p>Üniversitemizde engelli Öğrencilerimiz için fiziki alanlar geliştirilmiş ve Üniversitemizde bir çok birimimiz Erişebilirlik ödülü almıştır.</p>
<p>Engelli öğrenci engelsiz kampus çalışmalarımızın YÖK tarafından ödüllendirilmesi</p>
<p>Uzaktan eğitim yatırımlarımız kapsamında kurulan stüdyo ve geliştirilen yazılım destekleri ile oluşturulan sağlam uzaktan eğitim altyapısı</p>
<p>Mezun takip çalışmaları kapsamında kurulan Kariyer Geliştirme ve Uygulama Merkezi ile öğrencilerin kariyer planlamasına yön verilmesi, mezun takip sistemlerinin daha etkin hale getirilmesi</p>
<p>Meslek Yüksekokullarında kadro ve program optimizasyon çalışmalarının yapılması, müfredatların güncellenmesi, doluluk oranı yüksek endüstri bağlantılı yeni programların açılması</p>
<p>Kalite çalışmalarının Bölüm/Anabilim Dalı düzeyine indirgenerek kurumsal bir işleyişe kavuşturulmuş olması</p>



B. ZAYIFLIKLAR

❖ Akademik personel sayısının özellikle sağlık alanlarında yetersizliği
❖ Akademik personelin ders yüklerindeki fazlalığın, yayın/proje performanslarını olumsuz etkilemesi
❖ Gelişmiş akademik ve idari personel performans değerlendirme sisteminin olmaması
❖ Bazı birimlerde kaynakların daha etkili kullanılması için algoritmaların yetersizliği
❖ Ulusal ve uluslararası üniversitelerle akademik ve öğrenci hareketliliğinin istenilen düzeyde olmaması
❖ Kurumsal kimliğin istenilen düzeyde olması için yapılan çalışmaların henüz çok iyi bir seviyede olmaması
❖ Öğrencilerin Osmanbey kampüsünde ulaşımında belediye otobüslerinin yetersiz olması
❖ İnsan kaynakları planlamasının Şanlıurfa şartlarının getirdiği olumsuzlukların giderilmesinde istenilen düzeyde olunmaması
❖ İdari personelin etkin kullanımında ve çalışma verimliliğinin istenilen düzeye getirilmesi için konulan müeyyidelere uyulmakta çekilen zorluklar
❖ Kuruluşu tamamlanan mezunlarla iletişim, mezun takip sistemi ve mezun veri tabanının istenilen düzeyde olmaması
❖ Teknokentin üniversite/sanayi işbirliği anlamında eksiklerinin olması
❖ Üniversite sanayi işbirliğinin ve AR-GE faaliyetlerinin ileri teknoloji alanlarında uluslararası seviyeye getirilememesi
❖ Üniversitenin dış paydaşları olan şehirdeki kamu ve özel sektör ilişkilerinde henüz kurumsal bir yapı kurulamaması
❖ Öğrencilerin yabancı dil eğitimine önem vermemelerinden dolayı uluslararası ilişkilerin düşük seviyede kalması
❖ Akreditasyon çalışmalarında artış olmasına rağmen istenilen düzeyde olunamaması
❖ Sosyal ve kültürel etkinliklere katılımın yetersizliği
❖ Akademik danışmanlık sisteminin yeterli/etkin çalışmaması
❖ Üniversite kitap satış merkezinin olmaması



- | |
|-------------------------------------------------------------------------------------------------------------------------------------------------------------------|
| ❖ Araştırma merkezlerinde yeterli sayıda uzman ve idari personel eksikliği |
| ❖ Müfredat güncelleme/TYÇÇ çalışmalarında bazı birimlerin istenilen düzeyde aktif olmaması |
| ❖ Güneydoğu Anadolu Bölgesinin sosyo-ekonomik yapısal sorunlarının farklı bölgelerdeki akademisyen ve öğrencilerin üniversitemizi tercih etmesini güçleştirilmesi |





V EKLER





İÇ KONTROL GÜVENCE BEYANI

Üst yönetici olarak görev ve yetkilerim çerçevesinde Harran Üniversitesi bütçesinin; kalkınma planına, yıllık programa, stratejik plan ve performans programı ile hizmet gereklerine uygun olarak hazırlandığını ve uygulandığını, amaç ve hedeflerin gerçekleştirilmesi ve ilgili mevzuatla düzenlenen görev ve hizmetlerin yerine getirilmesi için bütçe ile tahsis edilmiş kaynakların, planlanmış amaçlar doğrultusunda ve iyi malî yönetim ilkelerine uygun olarak kullanıldığını beyan ederim.

Bu çerçevede iç kontrol sisteminin; idarenin gelir, gider, varlık ve yükümlülüklerinin etkili, ekonomik ve verimli bir şekilde yönetilmesine, kanunlara ve diğer düzenlemelere uygun olarak faaliyet göstermesine, her türlü malî karar ve işlemlerde usulsüzlük ve yolsuzluğun önlenmesine, karar oluşturmak ve izlemek için düzenli, zamanında ve güvenilir rapor ve bilgi edinilmesine, varlıkların kötüye kullanılmasının ve israfının önlenmesine ve kayıplara karşı korunmasına ilişkin yeterli ve makul güvenceyi sağladığını bildiririm.

Bu güvence, üst yönetici olarak sahip olduğum bilgi ve değerlendirmelere, yönetim bilgi sistemlerine, iç kontrol sistemi değerlendirme raporlarına, izleme ve değerlendirme raporlarına, harcama yetkilileri ile malî hizmetler birim yöneticisi tarafından sunulan güvence beyanlarına ve denetim raporlarına dayanmaktadır.

Bu raporda yer alan bilgilerin güvenilir, tam ve doğru olduğunu beyan ederim.

Şanlıurfa – 2022

Prof. Dr. Mehmet Sabri ÇELİK
Rektör



MALİ HİZMETLER BİRİM YÖNETİCİSİNİN BEYANI

Mali hizmetler birim yöneticisi olarak yetkim dâhilinde;

İç kontrol sisteminin Harran Üniversitesinde oluşturulması, uygulanması ve geliştirilmesi çalışmalarında gerekli koordinasyonun sağlandığını, eğitim ve rehberlik hizmeti verildiğini, faaliyetlerin malî yönetim ve kontrol mevzuatı ve diğer mevzuata uygun olarak yürütüldüğünü, kamu kaynaklarının etkili, ekonomik ve verimli bir şekilde kullanılmasını temin etmek üzere iç kontrol süreçlerinin işletildiğini, uygulama sonuçlarının izlendiğini ve gerekli tedbirlerin alınması için düşünce ve önerilerimin zamanında üst yöneticiye raporlandığını beyan ederim.

Malî kanunlarla ilgili diğer mevzuatın uygulanması konusunda üst yöneticiye ve harcama yetkililerine gerekli bilgileri sağladığımı ve danışmanlık faaliyetinde bulunduğumu bildiririm.

Bu Raporunun "III/A- Malî Bilgiler" bölümünde yer alan bilgilerin güvenilir, tam ve doğru olduğunu teyit ederim. Şanlıurfa – 2022

Mehmet Emin ÇOBAN
Strateji Geliştirme Daire Başkanı