



HARRAN
ÜNİVERSİTESİ

1883

QIATAFK211E21



2022 Yılı
İdare Faaliyet Raporu

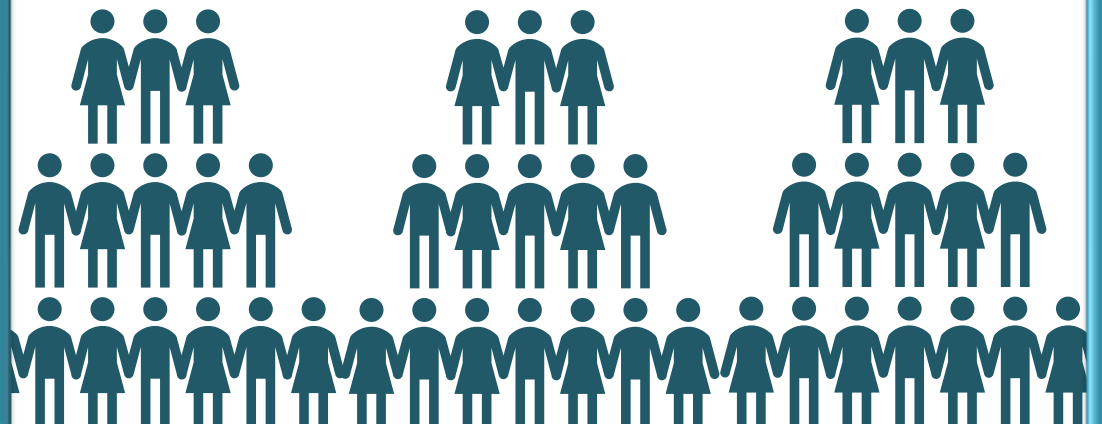

ÜST YÖNETİCİ SUNUŞU

30. yılını kutladığımız Üniversitemiz, alanında uzman kadrosu ve bilgi birikimi ile eğitim-öğretim, araştırma-geliştirme, toplumsal katkı ile idari süreçlerde bölge gelişimine liderlik eden bir konumdadır.

Odağına sürekli iyileştirmeyi alan, proje odaklı büyüme ve gelişme stratejisini benimseyen Üniversitemiz bilgi ve teknoloji üretme kapasitesini artırmaya devam ederek ulusal ve uluslararası saygın indekslerde üst sıralarda yer alma başarısını sürdürmüştür.

14 Fakülte, 4 Yüksekokul, 1 Konservatuvar, 14 Meslek Yüksekokulu, 3 Enstitü, 14 Uygulama ve Araştırma Merkezi ile 26.000’i aşkın öğrenciye eğitim-öğretim hizmeti sunan Üniversitemiz öğrenci istek ve beklentilerini dikkate alarak idari, mali ve akademik tüm kaynaklarını etkin ve verimli kullanan bir yönetim anlayışını benimsemiştir. Bu kapsamda, ürettiği hizmeti planlar çerçevesinde uygulayan, kontrol mekanizmaları ile takibini yapan ve çıktılarının ölçülebilir olduğu bir sistem oluşturmuştur.

Kültürler arası etkileşime önem veren Üniversitemiz, uluslararasılaşma faaliyetlerini çeşitli hareketlilik programları sayesinde gerçekleştirerek öğrencilerimize değer katmaktadır ve küresel ölçekte vizyona sahip mezunlar vermeyi kendine amaç edinmiştir.

2022 yılında Eczacılık Fakültemiz ilk öğrencilerinin kabulünü yaparak eğitim-öğretime başlamıştır. Daha önce başlattığı Dijital Tarım Uygulamaları, İnsansız Hava Aracı Teknolojileri ve Yeni Nesil Enerji Sistemleri gibi endüstriyel niteliği olan lisans ve lisansüstü programlara yatırımlarını sürdüren Üniversitemiz, sağlık alanında da ilklere imza atarak Hücre Kültürü ve Genom Araştırma Laboratuvarı kurmuş ve bölgeye fayda yaratmaya devam etmektedir. Mekânda erişilebilirlik bayrak ödülleri kategorisinde bu yıl da ödül alan Üniversitemiz, engelli öğrencilerin eğitim-öğretim faaliyetlerinin yanı sıra sosyal ve kültürel faaliyetlere de katılımına destek olmaktadır.

Paydaş görüşlerini önemseyen, işbirlikçi ve çok sesli bir yapı ile çevresine karşı sorumluluklarının bilincinde olan bir kimlik oluşturmak hedefimizdir. Sosyal sorumluluk faaliyetleri ile toplumsal ve kültürel değerlere duyarlı gençler yetiştirerek ülke geleceğine hazırlamak, iş dünyasının ve toplumun talep ve beklentileri doğrultusunda bilgi üretmek, keşif ve merak duygusuyla yenilikleri ortaya koymak başlıca sorumluluklarımızdandır.

İdare Faaliyet Raporumuzda Üniversitemizin mevcut durumu ile 2022 yılı içerisinde gerçekleştirilen eğitim ve araştırma faaliyetlerine, sunulan hizmetlere ve bütçe uygulama sonuçlarına ayrıntılı olarak yer verilmiştir. 2022 Yılı İdare Faaliyet Raporunun hazırlanmasında ve yayınlanması aşamasında emeği geçen çalışanlarımıza teşekkür eder, 2022 yılı İdare Faaliyet Raporumuzu kamuoyunun bilgisine saygılarımla sunarım.

Prof. Dr. Mehmet Sabri ÇELİK
Rektör

İÇİNDEKİLER

ÜST YÖNETİCİ SUNUŞU	II
İÇİNDEKİLER	III
YÖNETİCİ ÖZETİ	1
I- GENEL BİLGİLER	3
A- Misyon ve Vizyon	4
B- Yetki, Görev ve Sorumluluklar	5
C- İdareye İlişkin Bilgiler	11
1- Fiziksel Yapı	13
2- Teşkilat Yapısı	22
3- Teknoloji ve Bilişim Altyapısı	24
4- İnsan Kaynakları	37
5- Sunulan Hizmetler	48
6- Yönetim ve İç Kontrol Sistemi	70
II- AMAÇLAR VE HEDEFLER	73
A- Temel Politika ve Öncelikler	73
B- Stratejik Planda Yer Alan Amaçlar ve Hedefler	74
III- FAALİYETLERE İLİŞKİN BİLGİ VE DEĞERLENDİRMELER	75
A- Malî Bilgiler	76
1- Bütçe Uygulama Sonuçları	88
2- Temel Malî Tablolara İlişkin Açıklamalar	91
3- Malî Denetim Sonuçları	100
B- Performans Bilgileri	101
1- Program, Alt Program, Faaliyet Bilgileri	101
2- Performans Sonuçlarının Değerlendirilmesi	107
3- Stratejik Planın Değerlendirilmesi	112
4- Performans Bilgi Sisteminin Değerlendirilmesi	115
IV- KURUMSAL KABİLİYET VE KAPASİTENİN DEĞERLENDİRİLMESİ	116
A- Üstünlükler	117
B- Zayıflıklar	119
C- Değerlendirme	120
V- ÖNERİ VE TEDBİRLER	121
-EKLER	122

YÖNETİCİ ÖZETİ



Üniversitemiz faaliyetlerinde iç ve dış paydaşlarının da katılımıyla “kalite odaklı” yönetim modelini benimsemiştir. Bu doğrultuda; misyon, vizyon ve politikalarını oluşturarak kamuoyuna taahhütlerini ilan etmiştir. Üniversitemizin 2019-2023 Stratejik Planında belirlenen performans göstergelerinin gerçekleşme düzeylerinin takibi ve kontrol mekanizması oluşturmak amacıyla 2019 yılında satın alınan “Kurumsal Yönetim Bilgi Sistemi (KYBS)” tüm birimlerimiz tarafından aktif bir şekilde kullanılmaktadır. 6 aylık dönemlerde veri girişlerinin yapılması sağlanmakta ve üst yönetimin de katılımının olduğu toplantılarda hedeflerin ilerlemeleri takip edilmektedir. Alınan kararlar ile sürekli iyileşme adımı sürdürülebilir kılınmaktadır.

2021 yılında 4 birimin belgelendirilmesiyle başlayan ISO 9001 süreci kalite kültürünü tabana yaymak ve devamlılığını sağlamak amacıyla hız kesmeden devam etmiştir. 2022 yılında 14 birimimiz için TS EN ISO 9001:2015 Kalite Yönetim Sistemi Belgesi başvurusu yapılmış ve yapılan denetim sonucunda aşağıda belirtilen 14 birimimiz TS EN ISO 9001: 2015 Kalite Yönetim Sistemi Belgesi almıştır.

1. Sağlık Bilimler Enstitüsü,
2. Sosyal Bilimler Enstitüsü,
3. Fen Bilimleri Enstitüsü,
4. Eğitim Fakültesi,
5. Fen Edebiyat Fakültesi,
6. Mühendislik Fakültesi,
7. Tıp fakültesi,
8. İktisadi ve İdari Bilimler Fakültesi,
9. Sosyal Bilimler Meslek Yüksekokulu,
10. Şanlıurfa Teknik Bilimler Meslek Yüksekokulu,
11. Sağlık Hizmetleri Meslek Yüksekokulu,
12. Teknik Bilimler Meslek Yüksekokulu,
13. Öğrenci İşleri Daire Başkanlığı,
14. Yapı ve Teknik İşler Daire Başkanlığı.

Üniversitemiz eğitim-öğretim, araştırma-geliştirme, toplumsal katkı ve idari süreçlerinde uyguladığı iç kalite güvence sisteminin değerlendirilmesi amacıyla ilk defa 2018 yılında Yükseköğretim Kalite Kurulu (YÖKAK) tarafından dış değerlendirmeye tabi tutulmuştur. 2018 ve 2021 Kurumsal Geri Bildirim Raporları çerçevesinde gelişmeye açık yönlerine eğilmiş ve 2022 yılında Kurumsal Akreditasyon Programına dahil edilmiştir. 6-9 Kasım 2022 tarihinde YÖKAK tarafından belirlenen Değerlendirme Takımı üniversitemize saha ziyareti düzenlemiş ve yapılan çalışmaları yerinde incelemiştir.

2020 yılı içerisinde planlanan ve 2021 yılı içerisinde gerçekleştirilen 25 dönüm arazide konuşlandırılmış “Dijital Tarım Üssü” projemiz hem Üniversitemize hem de şehrimizin ve bölgemizin çiftçisine yeni bir vizyon katmış ve buna paralel olarak 2020 yılı içerisinde planlanan ve 2021 yılı içerisinde çalışmaları başlatılan “Tıbbi Aromatik Vadisi” projemiz de 2022 yılı içerisinde tamamlanarak Üniversitemiz ve şehrimiz için yeni bir bakış açısı sunmak üzere geliştirilmiştir. Sağlık alanında yaptığımız yatırımlar Eczacılık Fakültesi’ nin eğitim-öğretime başlaması ve Hücre Kültürü ve Genom Araştırma Laboratuvarı’nın kurulmasıyla taçlandırılmıştır.

Akademik düzeyde gelişimi en önemli performans ölçütlerinden biri kabul eden Üniversitemizin 2019-2022 yılları arasındaki ilerleme yolculuğu aşağıdaki grafikte sunulmuştur. Hem ülkemiz hem de dünya ölçeğinde ele alınan veriler Türkiye’nin güvenilir kuruluşlarından URAP’ın (University Rankings by Academic Performance) değerlendirmeleri baz alınarak elde edilmiştir. Grafığe göre, Üniversitemiz 2019 yılından günümüze dünya üniversiteleri sıralamasında 285 basamak, ülkemizde bulunan tüm üniversiteler sıralamasında 13 basamak, devlet üniversiteleri sıralamasında ise 11 basamak ilerleyerek önemli bir gelişim kaydetmiştir.

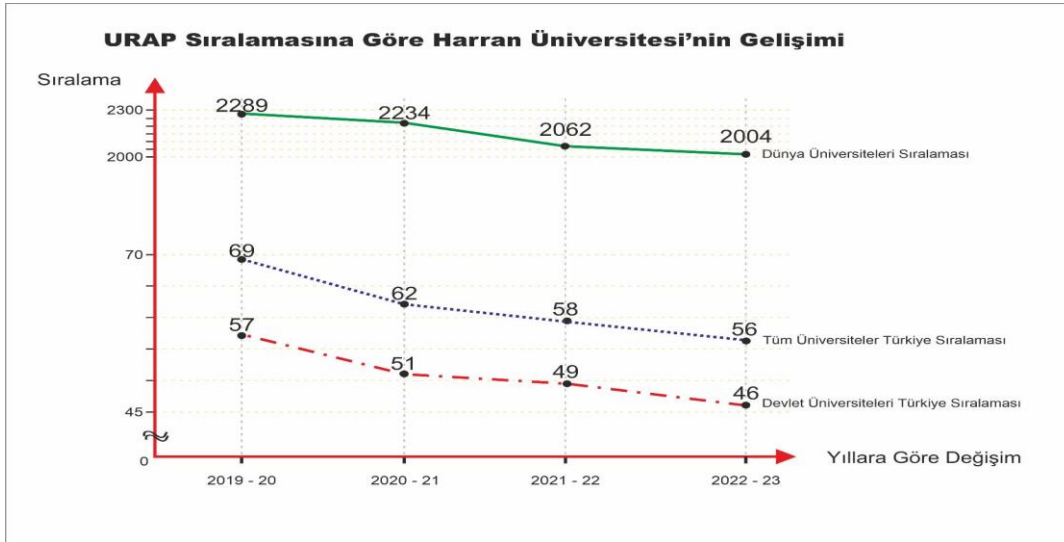

5018 sayılı Kamu Malî Yönetimi ve Kontrol Kanunu ve Kamu İdarelerince Hazırlanacak Stratejik Planlar Ve Performans Programları İle Faaliyet Raporlarına İlişkin Usul Ve Esaslar Hakkında Yönetmelik doğrultusunda hazırlanan bu raporda, hesap verme ve şeffaflık sorumluluğu çerçevesinde etkin kaynak yönetimimiz ve faaliyetlerimiz ortaya konmaya çalışılmıştır. Tüm faaliyetlerimiz mali mevzuat, stratejik plan ve üst politika belgelerine uygun olarak gerçekleştirilmiştir. Bugüne kadar gösterdiğimiz istek ve azim ile ortaya koyduğumuz etkinliklerin devamını 2023 yılında da sağlamayı, bu minvalde ortaya koyacağımız katma değer bölgemizin ve ülkemizin gelişimine katkı sağlamasını diliyorum.

Prof. Dr. Mehmet Sabri ÇELİK
Rektör

I GENEL BİLGİLER



A. MİSYON VE VİZYON

MİSYON

Evrensel ölçekte bilgi ve teknoloji üretim yolu ile bilimsel gelişime katkı sağlayan, sorgulayan, araştıran ve sürekli gelişmeyi hedef edinen üretken bireyleri topluma kazandırmak ve toplumsal kalkınmanın sürdürülebilirliğinde etkin ve belirleyici rol oynamaktır.

VİZYON

Bilimsel araştırmalar ve eğitim öğretim hizmetleriyle toplumla güçlü ilişkiler kuran, yükseköğretimde lider bir pozisyonda olmaya yönelik adımlar atan ve evrensel değerleri özümseyen bir dünya üniversitesi olmaktır.



B. YETKİ GÖREV VE SORUMLULUKLAR

1. Yüksek Öğretim Kurumlarının Kuruluşu

Şanlıurfa'da kurulan ilk yükseköğretim birimi "Şanlıurfa Meslek Yüksekokulu"dur.1976 yılında Dicle Üniversitesine bağlı olarak kurulmuştur. Daha sonra, 1978 yılında Dicle Üniversitesine bağlı Ziraat Fakültesi, 1984 yılında Dicle Üniversitesine bağlı Mühendislik Fakültesi İnşaat Mühendisliği Bölümü ve 1988 yılında Gaziantep Üniversitesine bağlı İlahiyat Fakültesi kurulmuştur. Harran Üniversitesi Rektörlüğü 11.07.1992 tarihli ve 21281 sayılı Resmi Gazetede yayımlanan 03.07.1992 tarih ve 3837 sayılı kanun ile kurulmuştur ve bu birimler 03.07.1992 tarih ve 3837 sayılı kanunla Harran Üniversitesine bağlanmıştır. Ayrıca Fen-Edebiyat Fakültesi, Tıp Fakültesi, Sosyal Bilimler Enstitüsü, Fen Bilimleri Enstitüsü ve Sağlık Bilimleri Enstitüsü 11.07.1992 tarihli ve 21281 sayılı Resmi Gazetede yayımlanan 03.07.1992 tarih ve 3837 sayılı kanun ile Rektörlüğe bağlı olarak kurulmuştur.

Siverek Meslek Yüksekokulu, Hilvan Meslek Yüksekokulu, Suruç Meslek Yüksekokulu, Birecik Meslek Yüksekokulu, Sağlık Hizmetleri Meslek Yüksekokulu, Viranşehir Meslek Yüksekokulu ve Bozova Meslek Yüksekokulu 2547 sayılı kanunun 2880 sayılı kanunla değişik 7/d-2 maddesi uyarınca Yüksek Öğretim Kurulunun 16.09.1994 tarih ve 21785 sayılı yazısı ile kurulmuştur.

Veteriner Fakültesi, İktisadi ve İdari Bilimler Fakültesi 21.07.1995 tarih ve 22350 sayılı Resmi Gazetede yayımlanan 04.07.1995 tarihli ve 95/7044 sayılı Bakanlar Kurulu kararı ile kurulmuştur.

Akçakale Meslek Yüksekokulu ve Ceylanpınar Meslek Yüksekokulu 2547 sayılı kanunun 2880 sayılı kanunla değişik 7/d-2 maddesi uyarınca Yüksek Öğretim Kurulunun 07.09.1995 tarih ve 1869/17819 sayılı yazısı ile kurulmuştur.

Sağlık Yüksekokulu 02.11.1996 tarih ve 22805 sayılı Resmi Gazetede yayımlanan 10.10.1996 tarihli ve 96/8655 sayılı Bakanlar Kurulu kararı ile kurulmuştur. 1996 yılında Kahta Meslek Yüksekokulu kurulmuştur. Ancak, Kahta Meslek Yüksekokulu 01.03.2006 tarih ve 5467 sayılı kanunla kurulan Adıyaman Üniversitesi'ne bağlanmıştır.

Eğitim Fakültesi, Güzel Sanatlar Fakültesi, Turizm ve Otel İşletmeciliği Yüksekokulu 29.07.2007 tarih ve 26597 sayılı Resmi Gazetede yayımlanan 26.06.2007 tarih ve 2007/12400 sayılı Bakanlar Kurulu kararı ile kurulmuştur.

Beden Eğitimi ve Spor Yüksekokulu 05.12.2007 tarih ve 26721 sayılı Resmi Gazetede yayımlanan 02.11.2007 tarih ve 2007/12786 sayılı Bakanlar Kurulu kararı ile kurulmuştur.

Devlet Konservatuvarı Yüksek Öğretim Genel Kurulunun 30.11.2011 tarihli kararıyla 2547 sayılı kanunun 2880 sayılı kanunla değişik 7/d-2 maddesi uyarınca kurulmuştur.

Yabancı Diller Yüksekokulu 23.06.2012 tarih ve 28332 sayılı Resmi Gazetede yayımlanan 24.05.2012 tarih ve 2012/3243 sayılı Bakanlar Kurulu kararı ile kurulmuştur.

Viranşehir Sağlık Yüksekokulu 08.09.2012 tarih ve 28405 sayılı Resmi Gazetede yayımlanan 25.07.2012 tarih ve 2012/3527 sayılı Bakanlar Kurulu kararı ile kurulmuştur.

Şanlıurfa Meslek Yüksekokulu 2547 sayılı kanunun 2880 sayılı kanunla değişik 7/d-2 maddesi uyarınca 25.08.2011 tarihli Yüksek Öğretim Kurulu kararı gereğince Şanlıurfa Teknik Bilimler Meslek Yüksekokulu ve Şanlıurfa Sosyal Bilimler Meslek Yüksekokulu olarak ikiye ayrılmış ve 2012 yılında faaliyete geçmiştir.

Mühendislik ve Doğa Bilimler Fakültesi 25.11.2012 tarih ve 28478 sayılı Resmi Gazetede yayımlanan 22.10.2012 tarih ve 2012/3902 sayılı Bakanlar Kurulu kararı ile kurulmuştur.

Siverek Uygulamalı Bilimler Fakültesi 05.06.2015 tarih ve 29377 sayılı Resmi Gazetede yayımlanan 25.05.2015 tarih ve 2015/7723 sayılı Bakanlar Kurulu kararı ile kurulmuştur.

Diş Hekimliği Fakültesi Resmi Gazetede yayımlanan 20.08.2015 tarih ve 2015/8052 sayılı Bakanlar Kurulu kararı ile kurulmuştur.

Sağlık Yüksekokulu 25.01.2016 tarihli ve 2016/8562 sayılı Bakanlar Kurulu kararıyla Sağlık Bilimleri Fakültesi'ne dönüşmüştür.

Halfeti Meslek Yüksekokulu 2547 sayılı kanunun 2880 sayılı kanunla değişik 7/d-2 maddesi uyarınca Yüksek Öğretim Kurulunun 07.12.2017 tarih ve 86028 sayılı yazısı ile kurulmuştur.

Harran Meslek Yüksekokulu 2547 sayılı kanunun 2880 sayılı kanunla değişik 7/d-2 maddesi uyarınca Yüksek Öğretim Kurulunun 12.04.2018 tarih ve 30087 sayılı yazısı ile kurulmuştur.

Eczacılık Fakültesi Resmi Gazetede yayımlanan 04.06.2018 tarih ve 2018/11959 sayılı Bakanlar Kurulu kararı ile kurulmuştur.

Üniversitemiz bugün 14 Fakülte, 4 Yüksekokul, 1 Devlet Konservatuarı, 14 Meslek Yüksekokulu, 3 Enstitü, 14 Araştırma ve Uygulama Merkezi ile faaliyetlerini sürdürmektedir.

2. Yüksek Öğretim Kurumunun Görev ve Sorumlulukları

Yükseköğretim Kurumları, Anayasamızın 130 uncu maddesi ile 2547 sayılı Kanunun 12'nci maddesinde belirtilen görevleri yerine getirmekle yükümlüdür. Anayasamızın 130 uncu maddesi uyarınca, çağdaş eğitim ve öğretim esaslarına dayanan bir düzen içinde milletin ve ülkenin ihtiyaçlarına uygun insan gücü yetiştirmek amacıyla, orta öğretime dayalı çeşitli düzeylerde eğitim öğretim, bilimsel araştırma, yayın ve danışmanlık yapmak, ülkeye ve insanlığa hizmet etmektir. 2547 sayılı Yükseköğretim Kanun'unun 12. maddesi uyarınca, Kanunun 4'üncü ve 5 inci maddelerinde belirtilen amaç ve ana ilkelere uygun olarak Yükseköğretim Kurumlarının görevlerini aşağıdaki şekilde belirtmiştir.

- ❖ Çağdaş uygarlık ve eğitim-öğretim esaslarına dayanan bir düzen içinde, toplumun ihtiyaçları ve kalkınma planları ilke ve hedeflerine uygun ve ortaöğretime dayalı çeşitli düzeylerde eğitim-öğretim, bilimsel araştırma, yayım ve danışmanlık yapmak,
- ❖ Kendi ihtisas gücü ve maddi kaynaklarını rasyonel, verimli ve ekonomik şekilde kullanarak, milli eğitim politikası ve kalkınma planları ilke ve hedefleri ile Yükseköğretim Kurulu tarafından yapılan plan ve programlar doğrultusunda, ülkenin ihtiyacı olan dallarda ve sayıda insan gücü yetiştirmek,
- ❖ Türk toplumunun yaşam düzeyini yükseltici ve kamuoyunu aydınlatıcı bilim verilerini söz, yazı ve diğer araçlarla yaymak,
- ❖ Örgün, yaygın, sürekli ve açık eğitim yoluyla toplumun özellikle sanayileşme ve tarımda modernleşme alanlarında eğitilmesini sağlamak,
- ❖ Ülkenin bilimsel, kültürel, sosyal ve ekonomik yönlerden ilerlemesini ve gelişmesini ilgilendiren sorunlarını, diğer kuruluşlarla iş birliği yaparak, kamu kuruluşlarına önerilerde bulunmak suretiyle öğretim ve araştırma konusu yapmak, sonuçlarını toplumun yararına sunmak ve kamu kuruluşlarınca istenecek inceleme ve araştırmaları sonuçlandırarak düşüncelerini ve önerilerini bildirmek,
- ❖ Eğitim-öğretim seferberliği içinde, örgün, yaygın, sürekli ve açık eğitim hizmetini üstlenen kurumlara katkıda bulunacak önlemleri almak,
- ❖ Yöredeki tarım ve sanayinin gelişmesine ve ihtiyaçlarına uygun meslek elemanlarının yetişmesine ve bilgilerinin gelişmesine katkıda bulunmak; sanayi, tarım ve sağlık hizmetleri ile diğer hizmetlerde modernleşmeyi ve üretimde artışı sağlayacak çalışma ve programlar yapmak, bunları uygulamak ve yapılan çalışmalara katılmak, bununla ilgili kurumlarla iş birliği yapmak ve çevre sorunlarına çözüm getirici önerilerde bulunmak,
- ❖ Eğitim teknolojisini üretmek, geliştirmek, kullanmak, yaygınlaştırmak,
- ❖ Yükseköğretimin uygulamalı yapılmasına ait eğitim-öğretim esaslarını geliştirmek, döner sermaye işletmelerini kurmak, verimli çalıştırmak ve bu faaliyetlerin geliştirilmesine ilişkin gerekli düzenlemeleri yapmak.



Fakülteler	Yüksekokullar	Meslek Yüksekokulları	Enstitüler
Diş Hekimliği Fakültesi	Beden Eğitimi ve Spor Yüksekokulu	Akçakale MYO	Fen Bilimleri Enstitüsü
Eczacılık Fakültesi	Devlet Konservatuarı	Birecik MYO	Sağlık Bilimleri Enstitüsü
Eğitim Fakültesi	Turizm ve Otel İşletmeciliği Yüksekokulu	Bozova MYO	Sosyal Bilimler Enstitüsü
Fen-Edebiyat Fakültesi	Viranşehir Sağlık Yüksekokulu	Ceylanpınar Tarım MYO	
Güzel Sanatlar Fakültesi	Yabancı Diller Yüksekokulu	Halfeti MYO	
İktisadi ve İdari Bilimler Fakültesi		Harran MYO	
İlahiyat Fakültesi		Hilvan MYO	
Mühendislik Fakültesi		Organize Sanayi Bölgesi MYO	
Mühendislik ve Doğa Bilimleri Fakültesi		Sağlık Hizmetleri MYO	
Sağlık Bilimleri Fakültesi		Siverek MYO	
Siverek Uygulamalı Bilimler Fakültesi		Suruç MYO	
Tıp Fakültesi		Şanlıurfa Sosyal Bilimler MYO	
Veteriner Fakültesi		Şanlıurfa Teknik Bilimler MYO	
Ziraat Fakültesi		Viranşehir MYO	

Araştırma Uygulama Merkezleri
Biber ve İsoot Uygulama ve Araştırma Merkezi
Bilgi Teknolojileri Uygulama ve Araştırma Merkezi
Bilim ve Teknoloji Uygulama ve Araştırma Merkezi (HÜBTAM)
Çocuk Eğitim Uygulama ve Araştırma Merkezi
GAP Bölgesi El Sanatları Uygulama ve Araştırma Merkezi
GAP Yenilenebilir Enerji ve Enerji Verimliliği Uygulama ve Araştırma Merkezi
Göç Politikaları Uygulama ve Araştırma Merkezi
Hayvan Deneyi Uygulama ve Araştırma Merkezi (HDAM)
Kadın Sorunları Uygulama ve Araştırma Merkezi (HARÜKAM)
Kariyer Gelişimi Uygulama ve Araştırma Merkezi
Ortadoğu Araştırmaları Uygulama ve Araştırma Merkezi
Sürekli Eğitim Uygulama ve Araştırma Merkezi
Türkçe Öğretimi Uygulama ve Araştırma Merkezi (TÖMER)
Uzaktan Eğitim Uygulama ve Araştırma Merkezi



C. İDAREYE İLİŞKİN BİLGİLER

1. Fiziksel Yapı

Üniversitemiz, Osmanbey ana yerleşkesi, Şanlıurfa merkezinde bulunan yerleşkeler ve ilçelerde bulunan meslek yüksekokullarından oluşmaktadır. Üniversitemiz yerleşkelerine ilişkin fiziki durumlarını gösteren bilgiler aşağıda gösterilmiştir.

1.1 Yerleşkeler

1.1.1 Osmanbey Yerleşkesi

Şanlıurfa-Mardin Karayolu'nun 22. Kilometresinde 15.631.250,00 m² bir arazi üzerinde kurulan Üniversitemizin merkez yerleşkesi 358.040,01 m²'lik kapalı alanda hizmet vermektedir. Merkez yerleşkemizde Fen-Edebiyat, Mühendislik, Sağlık Bilimleri, İktisadi ve İdari Bilimler, Tıp, İlahiyat, Eğitim, Güzel Sanatlar, Ziraat Fakültesi ile Beden Eğitimi ve Spor Yüksekokulu, Turizm ve Otel İşletmeciliği Yüksekokulu, Devlet Konservatuarı Eğitim-Öğretim Hizmeti vermektedir. Ayrıca Rektörlük Hizmet Binası, Kredi Yurtlar Kurumuna bağlı 2000 öğrenci kapasiteli öğrenci yurtları, Merkezi Derslik, Merkezi Laboratuvar, GAP Yenilenebilir Enerji ve Enerji Verimliliği Merkezi, Harran Üniversitesi Bilimsel Araştırma Projeleri Koordinatörlüğü (HÜBAP), El-Battani Kütüphanesi, Atatürk Arboretumu, 5000 kişilik Merkezi Kafeterya, 49 oda ve 86 yataklı misafirhane, Sosyal Tesisler, Amfi Tiyatro, lojmanlar, Üniversitemiz kültür faaliyetlerinde kullanılan Feyzullah konağı, Yarı Olimpik Kapalı Yüzme Havuzu, 3000 kişi kapasiteli Kapalı Spor Salonu, Stadyum ve Öğrenci Yaşam Merkezi bulunmaktadır. Harran Üniversitesi Hastanesi ve yanında Haliliye Belediyesi tarafından yaptırılan Hasta Yakınları Misafirhanesi ile yöre halkı ve çevre illerden gelen vatandaşlara hizmet vermektedir. Ayrıca, Gençlik ve Spor Bakanlığı Şanlıurfa Gençlik ve Spor İl Müdürlüğü'nün destekleri ile yapılan Gençlik Merkezi İktisadi ve İdari Bilimler Fakültemizde hizmet sunmaktadır.

1.1.2 Eyyübiye Yerleşkesi

Şanlıurfa-Akçakale karayolunun 5. kilometresinde 706.877,57 m² alan üzerine kurulu olan Eyyübiye Yerleşkesi 34.147,40 m²'lik kapalı alanda hizmet vermektedir. Eyyübiye yerleşkesinde Veteriner Fakültesi, Şanlıurfa Sosyal Bilimler ve Teknik Bilimler Meslek Yüksekokulları bulunmaktadır. Ayrıca Kredi ve Yurtlar Kurumuna bağlı öğrenci yurdu, Üniversite Basımevi, açık ve kapalı spor tesisleri, öğrenci kafeteryası, Ziraat Fakültesi uygulama alanları, süt ve hayvancılık işletmeleri, seralar ve lojmanlar yer almaktadır.

1.1.3 Yenişehir Yerleşkesi

Şanlıurfa merkezinde bulunan Yenişehir Yerleşkesi 42.530,00 m² lik bir alanda kurulu olup, 16.989,82 m² kapalı alanda hizmet vermektedir. Yerleşkemizde Sağlık Hizmetleri Meslek Yüksekokulu, Yabancı Diller Yüksekokulu, Eczacılık Fakültesi, Diş Hekimliği Fakültesi ile Hastanesi, Harran Üniversitesi Sürekli Eğitim Merkezi yer almaktadır. Ayrıca, ÖSYM, Anadolu Üniversitesi, Atatürk Üniversitesi, İstanbul Üniversitesi Sınav Koordinatörlükleri ile personel yemekhanesi, açık ve kapalı spor tesisleri, kantin, kafeterya ve bahçeler yer almaktadır.

1.1.4 Şair Nabi Yerleşkesi

Şanlıurfa- Mardin Karayolu'nun 8. Kilometresinde 202.971,00 m² bir arazi üzerinde kurulmuş olup, 25.058,87 m²'lik alanda hizmet vermektedir. Yerleşke içerisinde hangarlar ve Teknokent bulunmaktadır.

1.1.5 Diğer Tesislerimiz

Bozova, Hilvan, Suruç, Siverek, Viranşehir, Akçakale, Birecik, Ceylanpınar, Halfeti, Siverek ilçelerinde bulunan kampüslerimiz ayrıca Organize Sanayi Bölgesinde Organize Sanayi Bölgesi Meslek Yüksek Okulu binamız, şehir merkezinde yer alan Üstün Zekâlılar ve Yetenekliler Eğitim Merkezi, Urfa Evi Butik Oteli ve Sarayönü çok katlı kapalı otoparkı hizmet vermektedirler.





1- Fiziksel Yapı

Yerleşke Adı	Bulunduğu Yer	Hizmet Alanları (m ²)						
		Eğitim	Araştırma	Barınma	Sosyal Alanlar	İdari	Diğer	Toplam
Yenişehir Yerleşkesi	Şanlıurfa /Merkez	2.029,50	676,50	0,00	2.104,68	8.238,54	3.940,60	16.989,82
Osmanbey Yerleşkesi	Şanlıurfa /Merkez	55.196,98	27.804,83	15.223,42	150.688,49	87.249,36	21.876,94	358.040,01
Eyyübiye Yerleşkesi	Şanlıurfa /Merkez	10.134,64	4.513,80	8.253,35	3.714,03	5.902,46	1.629,12	34.147,40
Şair Nabi Yerleşkesi	Şanlıurfa /Merkez	0,00	18.238,74	0,00	2.726,58	4.093,55	0,00	25.058,87
Sarayönü Yerleşkesi	Şanlıurfa /Merkez	0,00	0,00	543,40	0,00	0,00	13.980,00	14.523,40
Yerleşke Dışı Lojmanlar	Şanlıurfa /Merkez	0,00	0,00	2.983,00	0,00	0,00	0,00	2.983,00
Kültür Evi	Şanlıurfa /Merkez	0,00	0,00	0,00	2.894,77	0,00	0,00	2.894,77
Bozova MYO	Bozova	155,86	16,63	0,00	87,21	289,67	0,00	549,37
Hilvan MYO	Hilvan	603,10	244,10	0,00	207,00	1.974,42	0,00	3.028,62
Suruç MYO	Suruç	502,50	60,00	0,00	80,00	1.419,97	0,00	2.062,47
Siverek MYO	Siverek	915,80	278,10	0,00	489,00	3.317,10	0,00	5.000,00
Viranşehir MYO	Viranşehir	770,00	232,00	2.570,64	450,48	540,00	2.079,70	6.642,82
Akçakale MYO	Akçakale	798,00	52,00	0,00	247,00	4.635,00	2.201,59	7.933,59
Birecik MYO	Birecik	1.160,00	250,00	0,00	1.993,60	493,89	0,00	3.897,49
Ceylanpınar MYO	Ceylanpınar	770,00	232,00	2.570,64	450,48	540,00	2.079,70	6.642,82
Halfeti MYO	Halfeti	363,20	0,00	0,00	54,75	132,47	405,49	955,91
Siverek Uyg. Bil. Fakültesi	Siverek	502,00	200,00	0,00	60,00	1.038,00	0,00	1.800,00
Organize Sanayi MYO	OSB	1.249,70	118,80	0,00	874,80	635,46	1.878,24	4.757,00
Toplam		*75.151,28	*52.917,50	32.144,45	167.122,87	120.499,89	50.071,38	497.907,36

1.2 Eğitim Alanı Derslik Sayısı

Eğitim Alanı (Adet)	Kapasitesi 0-50	Kapasitesi 51-75	Kapasitesi 76-100	Kapasitesi 101-150	Kapasitesi 151-250	Kapasitesi 251-Üzeri
Anfi	0	5	4	6	3	2
Sınıf	221	51	36	4	0	0
Bilgisayar Laboratuvarlar	39	19	0	0	0	0
Diğer Laboratuvarlar	152	16	4	1	0	0
İnteraktif (Uzaktan) Eğitim Odası	1	0	0	0	0	0
Toplam	413	91	44	11	3	2

1.3 Sosyal Alanlar

1.3.1 Yemekhane Kantin ve Kafeteryalar

Bölümler	Sayısı (Adet)	Kapalı Alanı (m ²)	Kapasitesi (Kişi)
Öğrenci Yemekhanesi	15	1.329,00	5.295
Personel Yemekhanesi	8	1.360,00	4.545
Kantin	13	2.314,00	1.180
Toplam	36	5.003,00	11.020

1.3.2 Sosyal Tesis Sayısı

Sosyal Tesis Adı	Oda Sayısı	Yatak Kapasitesi
Osmanbey Kampüsü Sosyal Tesisler	35	60
Urfa Evi Butik Otel	17	40
Toplam	52	100

1.3.3 Öğrenci Yurtları

Öğrenci Yurdu	Toplam Yatak Kapasitesi (Kişi)	Mevcut Öğrenci Sayısı
Akçakale Meslek Yüksekokulu Kız Öğrenci Yurdu	52	52
Viranşehir Meslek Yüksekokulu Kız Öğrenci Yurdu	130	130
Halfeti Meslek Yüksekokulu Kız Öğrenci Yurdu	20	20
Toplam	202	202

1.3.4 Lojman Sayıları

Lojman Sayısı	Lojman Brüt Alanı	Dolu Lojman Sayısı	Boş Lojman Sayısı
153	18.480 m ²	153	0

1.3.5 Spor Tesisleri

Yerleşke Adı	Spor Alanları (m ²)		
	Bölümler	Sayısı	Alanı (m ²)
Yenişehir Kampüsü	Kapalı Spor Tesisleri	1	912,68
Eyyubiye Kampüsü	Açık Spor Tesisleri	2	10.080,00
Osmanbey Kampüsü	Kapalı Spor Tesisleri	1	3.621,15
	Açık Spor Tesisleri	1	15.770,00
	Kapalı Yarı Olimpik Yüzme Havuzu	1	2.829,00
Toplam		6	33.212,83

1.3.6 Toplantı ve Konferans Salonları

	Kapasitesi 0-50	Kapasitesi 51-75	Kapasitesi 76-100	Kapasitesi 101-150	Kapasitesi 151-250	Kapasitesi 251-Üzeri
Toplantı Salonu	28	5	1	0	0	0
Konferans Salonu	5	1	2	3	4	1
Toplam	33	6	3	3	4	1



1.3.7 Öğrenci Kulüpleri – Toplulukları

❖ Ekonomi Kulübü	❖ Yabancı Dil Kulübü
❖ Arkeoloji Kulübü	❖ Sürdürülebilir Tarım Kulübü
❖ Genç Girişimcilik Kulübü	❖ Bilim Ve İnovasyon Kulübü
❖ Tiyatro Kulübü	❖ Tarih Ve Medeniyet Kulübü
❖ Hayal Kulübü	❖ Besyo Spor Ve Etkinlik Kulübü
❖ Kariyer Kulübü	❖ Kızılay Gençlik Kulübü
❖ Bisiklet Kulübü	❖ Biyoloji Kulübü
❖ Bilişim Öğrenci Kulübü	❖ Genç Kadem Kulübü
❖ Sağlıkta Pozitif Düşünce	❖ Geomatik Kulübü
❖ Dil Ve Medeniyet Kulübü	❖ Bilimsel Araştırma
❖ Aydın Genç Topluluğu Kulübü	❖ Damla Kulübü
❖ Yeşilay Kulübü	❖ Türk Dünyası Araştırma Kulübü
❖ Osmanlıca Kulübü	❖ Fen Kulübü
❖ Erdemli Genç Kulübü	❖ Gastronomi Kulübü
❖ Genç Yeryüzü Doktorları	❖ Sosyoloji
❖ Bizim Kulüp	❖ IEEE Kulübü
❖ İş Hayatında Kadın Kulübü	❖ Bilim Ve Teknoloji Kulübü
❖ Genç Tema Kulübü	❖ Satranç Kulübü
❖ Gap Coğrafya Kulübü	❖ Turizm Ve Kültür Kulübü
❖ İnşaat Kulübü	❖ Kültürel Mirası Korum Kulübü
❖ Kültür Edebiyat Ve Akademik Gelişim Kulübü	❖ Akademik Arapça Kulübü
❖ İlim Ve Akademi Kulübü	❖ Sur-At Binicilik Kulübü
❖ Kültür Ve Sanat Kulübü	❖ Proje Geliştirme Kulübü
❖ Genç İnsan Hak Ve Hürriyetleri Kulübü	❖ Genç İyilik Harran Kulübü
❖ Harran Tıp Birliği Kulübü	❖ Veteriner Klinik Araştırmalar Kulübü
❖ Akademik Düşünce Eğitim Ve Medeniyet Kulübü	❖ Mütefekkirler Birliği Kulübü
❖ Çocuk Ve Genç Gelişim Kulübü	❖ Gençlik Meclisi Kulübü
❖ Tarih İnceleme Kulübü	❖ Mimarlık Kulübü
❖ Anadolu Gençlik Öğrenci Kulübü	❖ Ombudsmanlık Kulübü

1.4 Ambar Alanları

Ambar Sayısı	Ambar Alanı (m ²)
61	5.751

1.5 Atölye Alanları

Atölye Sayısı	Atölye Alanı (m ²)
22	4.639

1.6 Arşiv Alanları

Arşiv Sayısı	Arşiv Alanı (m ²)
38	1.781

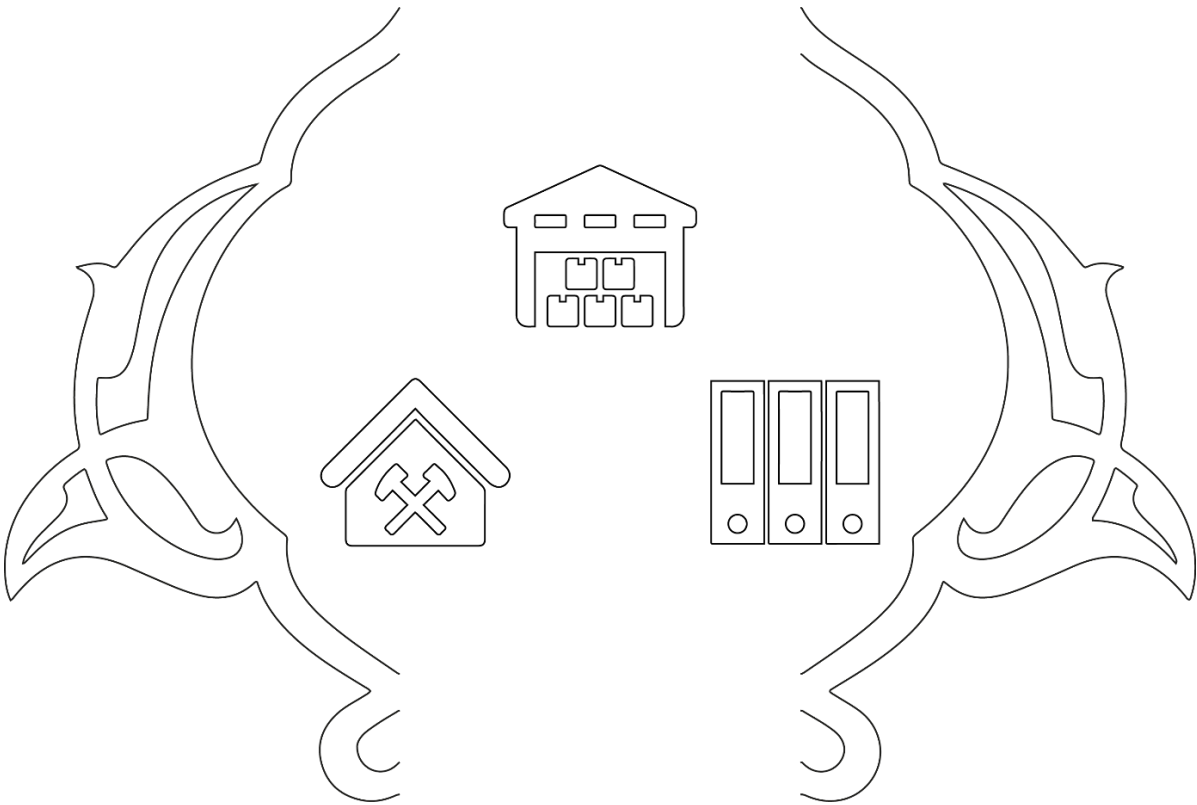

1.7 Hastane Alanları

1.7.1 Araştırma Uygulama Hastanesi

Birim	Sayı (Adet)	Alan (m ²)
Acil Servis	1	1400
Çocuk Acil	1	500
Yoğun Bakım	10	5.560
Ameliyathane	24	5.800
Klinik	25	36.000
Laboratuvar	4	2.200
Eczane	1	315
Radyoloji Alanı	1	1.800
Sterilizasyon Alanı	1	300
Mutfak	1	800
Çamaşırhane	1	760
Teknik Servis	1	4.860
Poliklinikler	34	23.960
İdari Bölüm	1	1.500
Yemekhane	2	940
Toplantı Salonu(1)+Derslik(4)	5	500
Bloklar arası Geçiş	6	36.605
Hasta Bekleme Salonları ve Diğer...	10	
Hastane Toplam Kapalı Alanı		123.800 m²

1.7.2 Diş Hastanesi

Birim	Sayı (Adet)	Alan (m ²)
Ameliyathane	3	56,04
Klinik	12	265,18
Laboratuvar	1	18,68
Radyoloji Alanı	2	35,4
Teknik Servis	1	24
Diğer		358,18
Toplam	19	757,48



1.8 Mevcut Taşıt Listesi

Taşıt Cinsi	Taşıt Sayısı
Ambulans	3
İtfaiye Aracı	1
Kamyon	1
Kamyonet	5
Minibüs	8
Minivan	1
Motor Bot	2
Motosiklet	12
Otobüs	6
Otomobil	13
Tekne	1
Traktör	13
Genel Toplam	66

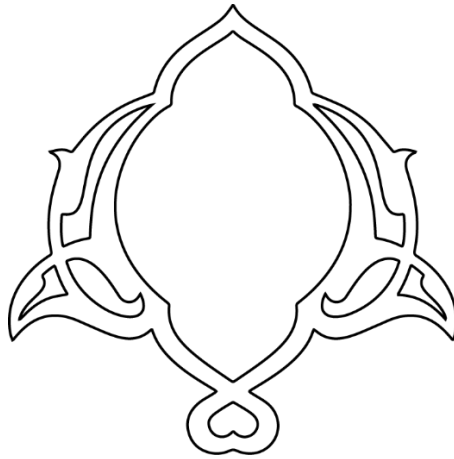

2. Teşkilat Yapısı

Harran Üniversitesi'nin yönetim ve organizasyonu 2547 sayılı Yükseköğretim Kanunu ile 124 sayılı KHK hükümleri ve diğer ilgili mevzuatla yapılan ek ve değişikliklerle bugünkü şeklini almıştır.

2.1 Akademik Teşkilat

2547 sayılı Yükseköğretim Kanununda öngörülen üniversite birimlerinin akademik yönden teşkilatlanması, işleyiş, görev, yetki ve sorumluluklarıyla, ilgili alt birimlerin üst birimlerle olan ilişkileri Üniversitelerde Akademik Teşkilat Yönetmeliği ile düzenlenmiştir.

2.2 İdari Teşkilat

Yükseköğretim kurumlarının idari teşkilat ve görevleri, 07.10.1983 tarih ve 124 sayılı yükseköğretim Üst Kuruluşları ile Yükseköğretim Kurumlarının İdari Teşkilatı Hakkında Kanun Hükmünde Kararname'nin 7. Bölümünde belirtilmiştir.

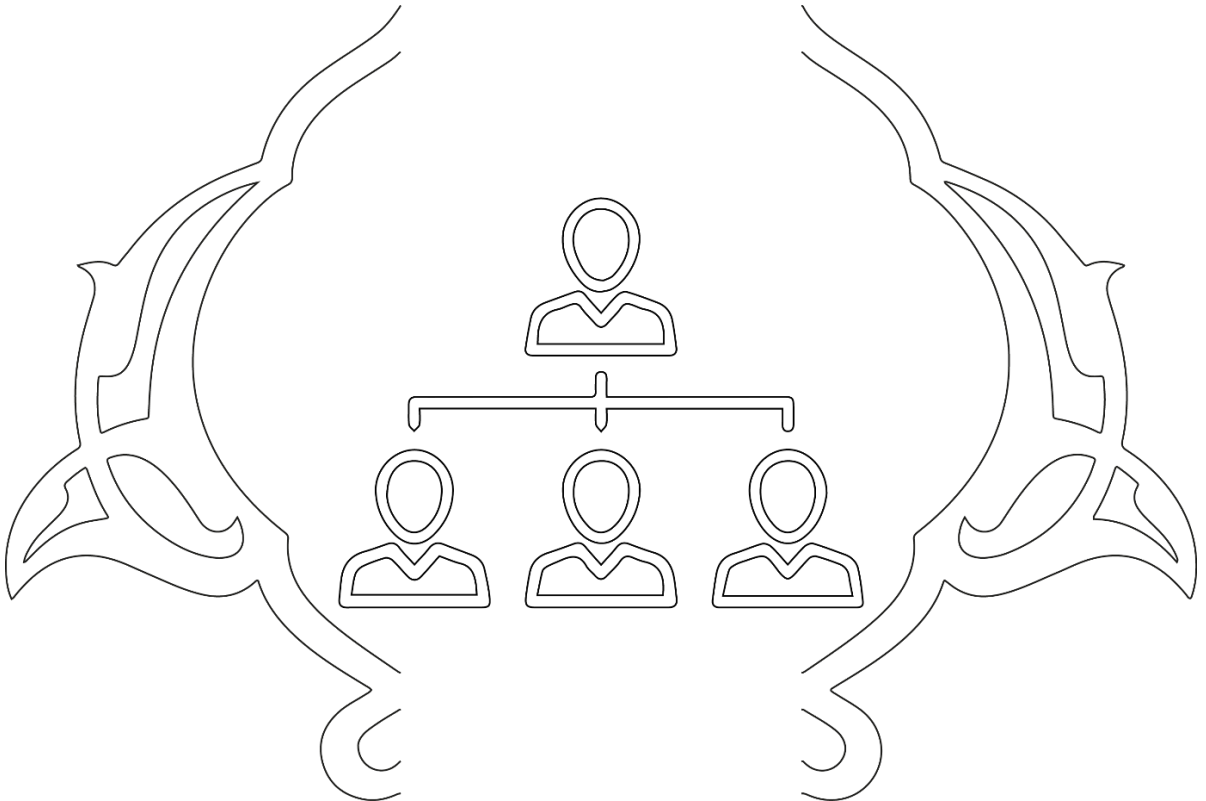



Harran Üniversitesi 2022 Yılı İdare Faaliyet Raporu

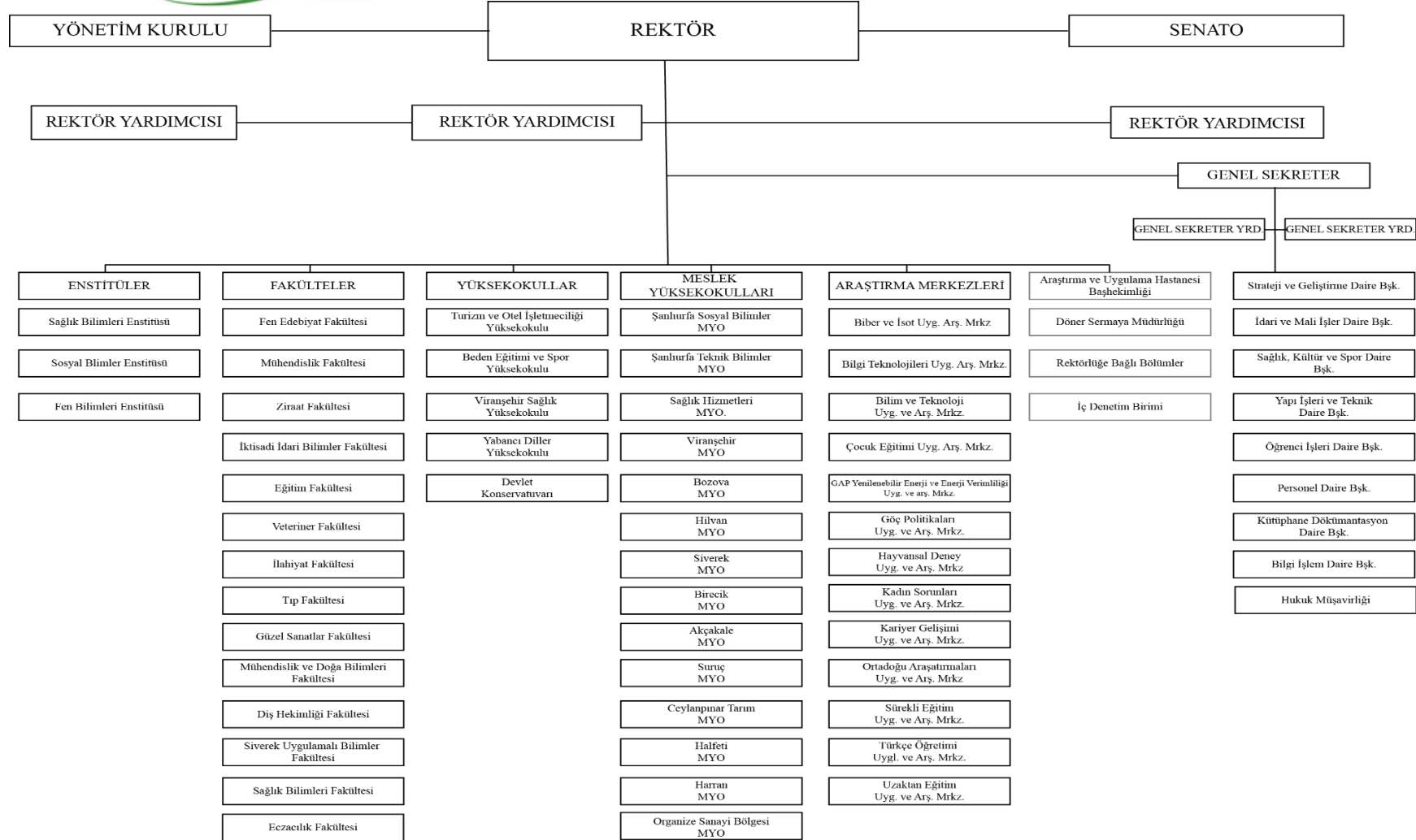

3. Teknoloji ve Bilişim Alt Yapısı

3.1 Yazılımlar

İşletim Sistemi Uygulamaları

a) İşletim Sistemi Uygulamaları

Windows XP
Windows Vista
Windows 7
Windows NT
Windows 8
Windows 10
Windows Server 2012
Linux
Ubuntu
Free BSD
Red Hat

b) Ofis Uygulamaları

MS-Office 2003
MS-Office 2007
MS-Office 2010
Office-2013 –(100 kullanıcı)

c) Anti-Virüs Yazılımları

Üniversitemiz personellerinin bilgisayarlarında ve sunucularımızda 3 yıl süreli 2.000 kullanıcılı Bitdefender Anti virüs Yazılımı.

d) Otomasyon Uygulamaları

Personel Otomasyon
Öğrenci Otomasyon
Kütüphane Otomasyon
HBYS (Hastane Bilgi Yönetim Sistemi)
EBYS (Elektronik Belge Yönetim Sistemi) –(mobil uygulaması da var.)
KVKK Otomasyonu

e) Güvenlik Yazılımları

Palo Alto Firewall
Palo Alto Firewall
(Harran Üniversitesi Hastanesi)

f) Ağ Yönetim Yazılımı

HP Ağ Yönetim Yazılımı

g) Sanallaştırma Yazılımı

Vmware (Sanallaştırma) ve VeamBackup (Yedekleme Yazılımı)

h) VeamOne (Yedekleme Ön İzleme ve Raporlama Sistemi)

i) Lisanslı Programlar

- CBKSoftEnvision7.0 Elektronik Belge Yönetim Sistemi (ve Mobil Uygulaması)
- Server bilgisayarlar üzerinde özgür yazılım olan Linux (Ubuntu) kullanılmaktadır.
- Microsoft Eğitim Çözümleri Üyelik Anlaşması ile 1 yıllık Lisansının DMO'dan DMO'dan açık ihale yoluyla olarak satın alınması. Sözleşme başlama ve bitiş tarihi (26.10.2022-26.10.2023)
- Üniversitemiz Network sisteminde kullanılacak 94577-K2929 ve 94587-K2929 kodlu PALO ALTO Networks PAN-VIRTUAN-NGFW-CR- 2 yıllık Güncelleme Yazılımının DMO'dan satın alınması.
- Üniversitemizde kullanılmak üzere Kamu kurum ve kuruluşları arasında elektronik ortamdaki belge paylaşımında yazışma yapan tarafların kurumsal kimliklerini güvenli bir şekilde tanımlamak ve doğrulamak amacıyla 1 Yıllık Elektronik Mühür Sertifikası (ve 1 adet mini kart okuyucu) alımı.
- Üniversitemizin Cumhurbaşkanlığı Dijital Dönüşüm Ofisi Bilgi ve İletişim Güvenliği Rehberi yazılım ve kullanım lisansı alımı.
- Üniversitemiz sistem odasına ortam izleme (Yangın, Su basması, hava kalitesi vb.) sistemi kurulumu senseway merkezi yönetim yazılımı satın alınması.
- KVKK süreç yönetim yazılımı için Açık Rıza Provizyon modülü lisansının satın alınması.

Üniversitemiz Mühendisleri Tarafından Geliştirilen Yazılım ve Programlar

🔗 Personel Devam Kontrol Sistemi (PDKS) Cihaz İzleme ve Personel İzleme Yazılımı

PDKS Sistemi Üniversitemiz tarafından tasarlanıp, yazılımı geliştirilmiş olup Üniversitemizin tüm kampüslerinde kullanılmaktadır. Gelen talepler doğrultusunda güncelleme işlemleri yapılmaktadır. Osmanbey Kampüsü başta olmak üzere ilçe MYO binaları ve diğer binalarda toplam **55 adet PDKS Cihazı** aktif olarak çalışmakta ve **128 kullanıcı** sisteme tanımlıdır. PDKS sisteminde toplam **212 adet PDKS Birim Yöneticisi** yetkilendirmesi, unvan değişikliği ve birim değişikliği işlemi yapılmıştır.

🔗 Konut Başvuru/Tahsis Otomasyonu

Konut Tahsis Otomasyonu, Üniversitemiz İdari ve Mali İşler Daire Başkanlığı tarafından lojman başvuru, tahsis işlemlerinde kullanılması amacıyla tasarımı ve yazılımı Üniversitemizce geliştirilmiş bir otomasyon programıdır. Konut Tahsis Otomasyonu ile personel lojman başvurularını online olarak yapmakta olup, eğer tarafına tahsis edilmiş lojman mevcut ise ilgili lojman hakkında detaylı bilgiye sistem üzerinden ulaşabilmektedir. Konut Tahsis Otomasyonu ile İdari ve Mali İşler Daire Başkanlığı bünyesinde bulunan lojmanların bilgilerini sistem üzerinde tutmakta olup, lojman başvuruları, tahsis işlemleri, lojman kira işlemleri gibi işlemleri kolaylıkla sistem üzerinden yönetebilmektedir.

❖ Ek Ders Otomasyon Sistemi

Her ayın sonunda manuel işlemler ile hazırlanıp bölümlerdeki tahakkuk personeli aracılığı ile kontrol edilip Strateji Geliştirme Daire Başkanlığına gönderilen Ek Ders Ücret Formu, yazılımı online olarak üniversitedeki akademisyenlerin hizmetine sunulmuştur. Geliştirilen portal, Tıp Fakültesi ve Sağlık Hizmetleri MYO hariç Üniversitemiz tüm birimleri tarafından kullanılmaktadır.

❖ Bilgi İşlem Depo Yönetim Sistemi

Harran Üniversitesindeki Bilgi İşlem Daire Başkanlığı depo işlemlerinin takibi ve yönetimi konusunda geliştirilen bu sistem, online olarak başkanlıktaki depoda bulunan malzemeler hakkındaki duruma kolaylıkla ulaşma imkânı sağlamaktadır.

❖ HUBTAM LABSİS

Harran Üniversitesindeki Bilim ve Teknoloji Uygulama ve Araştırma Merkezi (HÜBTAM) bünyesinde kullanılmak üzere tasarlanıp geliştirilmiş olan LABSİS programı, laboratuvara analiz için getirilen numunelerin kabulünü, analiz bilgileri ve sonuçlarını tutarak gerekli bilgiye ulaşılmasını sağlayan, analiz için müşterilerin ödemelerini takip eden ve laboratuvardaki işlemler hakkında rapor veren bir laboratuvar yazılımıdır.

❖ HRÜ Talep Portalı

Üniversitemizde birimler içinde ya da birimler arası arıza, talep vb. isteklerin online olarak yapılarak, ilgili personele iletilmesini sağlayan ve bu sayede kurum içerisindeki telefon trafiğinin ve resmi yazışmaların azaltılmasını amaçlayan ayrıca bu taleplerin online olarak kolayca takip edilmesini sağlayan yazılımdır. Personelimiz Bilgi İşlem Daire Başkanlığı ve Yapı İşleri Daire Başkanlığına taleplerini iletebilmektedir.

❖ Etkinlik Takvimi Uygulaması

Üniversitemizin kurumsal hafızası niteliğini taşıyan ve Kurumsal İletişim Koordinatörlüğü tarafından kullanılmakta olan Etkinlik Takvimi Uygulaması; Üniversitemiz bünyesinde düzenlenecek olan kongre, sempozyum, çalıştay, program, panel, seminer, kurs, etkinlik, sergi, konser vb. tüm sosyal, kültürel ve sportif etkinliklerimize ait bilgilerin sunulduğu dinamik bir yapıya sahip kurumsal bir yazılımdır.

❖ Çalışma Grupları Uygulaması :

Üniversitemiz bünyesinde bilimsel araştırma ve geliştirme kapsamında personelimiz (dış paydaşlar da dâhil olmak üzere) bilgilerini, birikimlerini, araştırmalarını, tecrübe ve deneyimlerini, en iyi uygulamalarını veya bakış açılarını paylaşmak ve her grup içerisindeki her bireyin kendi sorumluluk alanındaki performanslarını nasıl geliştireceğine karar vermek için birbirleri ile ilişki kuran takım çalışmalarını kapsayan çalışma/araştırma gruplarının bilgilerinin tutulduğu uygulama yazılımıdır. Uygulama kapsamında içerik yönetim kısmı ile web sitesi kısımları ayrı olarak tasarlanıp kodlanmıştır.

❖ **Laboratuvar Envanter Yönetim Sistemi (HRULABS)**

Üniversitemiz bünyesindeki laboratuvarların olanak ve kabiliyetlerinin belirlenmesi, öğretim üyelerinin laboratuvar altyapısına kolay bir şekilde erişebilmeleri ve verilen endüstriyel hizmetlerin listelenmesi yoluyla sanayi-üniversite bağlantısını pekiştirecek bir site içerisinde arama kısımlarında uygun anahtar kelimeler kullanılarak ilgili laboratuvardan sorumlu öğretim üyeleri ile irtibata geçilebilecek, ayrıca uygulama sayesinde laboratuvarlar hakkında bilgi edinilebilecek ve burada kullanılan yazılım, test ve cihazlar hakkında detaylı veriler elde edilmesini sağlamak amacı ile geliştirilen bir yazılımdır.(İçerik Yönetimi ve Web Tasarımı Eş zamanlı Çalışmaktadır.)

❖ **HYS-Harcama Yönetim Sistemi**

Strateji Geliştirme Daire Başkanlığı tarafından kullanılan Harcama Yönetim Sistemi, Üniversitemiz birimlerinin doğrudan temin (22/d) ve pazarlık usulü (21/f) ile yapılan harcamaların % 10'u aşmaması için geliştirilmiş bir sistemdir.

❖ **HARÜSEM Belge Doğrulama Sistemi :**

Harran Üniversitesi Sürekli Eğitim Merkezi (HARÜSEM) tarafından verilen eğitimlerin sertifikalarının doğrulanması için geliştirilen sistemdir.

❖ **Yabancı Öğrenci Sınav (YÖS) Sistemi**

Üniversitemiz bünyesinde yapılmakta olan Yabancı Uyruklu Öğrenci Sınavıyla ilgili YÖS programı geliştirilmiştir. Bu program ile aşağıdaki işlemler yürütülmektedir.

- Sınav başvuru işlemleri
- Online olarak sınav kayıt ücretlerinin alınması işlemleri
- Sınav merkezi atama işlemleri
- Sınav giriş ve sonuç belgelerinin oluşturulması işlemleri
- Sınav sonuç itiraz işlemler gibi işlemler YÖS sisteminde mevcut olarak bulunmaktadır.

❖ **Görevli İşlemleri Sistemi (GİS) Sistemi**

Üniversitemiz bünyesinde yapılmakta olan Yabancı Uyruklu Sınav (YÖS) kapsamında görev alacak personelimizin online sınav görev başvurusu için geliştirilmiş olan uygulamadır. Bu sistemde aşağıda yer alan işlemler yürütülmektedir.

- Görevli başvuru işlemleri
- Sınav görevi kabul/ret işlemleri
- Görevli sınav merkezlerine tercih ve atama işlemleri
- Ataması yapılan sınav görevlileri için görev kartı belgelerinin oluşturulması işlemleri ve personelin bu çıktıları sistem üzerinden alma işlemleri,

Bu sistem ile Üniversitemiz bünyesinde gerçekleştirilecek diğer sınavlar için de online başvuru imkanı sağlanmıştır.

❖ **Fatura Ödeme Takip Sistemi**

Üniversitemiz bünyesinde bulunan birimlerin, lojmanların ve diğer taşınmazların elektrik, doğalgaz, kömür, mazot vs. fatura giderlerinin online olarak takibinin yapılabildiği, istatistiklerinin çıkarıldığı bir sistem olup, ayrıca birim bazlı doğrudan temin, DMO ve diğer muhtelif harcama kalemlerinin de takibinin yapılabildiği bilgi işlem daire başkanlığımızca geliştirilmekte olan bir uygulamadır. Bu sistem sayesinde yetkili kişiler yıl, birim, ödeme türü, harcama türü gibi birçok farklı parametre ile gerekli takip ve istatistik kontrolü yapılabilmektedir. Uygulama geliştirme çalışmaları devam etmektedir.

❖ **Telefon Rehberi**

Üniversitemiz bünyesinde bulunan akademik ve idari tüm personelin iletişim bilgilerine tek bir sistemden kolaylıkla erişilmesini sağlamak amacıyla geliştirilen yazılımdır. Telefon Rehberi'ndeki mevcut tüm bilgiler Üniversitemiz Personel Daire Başkanlığı tarafından kullanılan «PERSONEL BİLGİ SİSTEMİ» den alınmaktadır. Veri güncelleme ve ekleme işlemi <https://pbs.harran.edu.tr> adresinden yapılmaktadır. Gelen talepler kapsamında güncelleme işlemleri yapılmaktadır.

❖ **Zaman Damgası Uygulaması (LOG Damgalama)**

Üniversitemiz Güvenlik Duvarı (FW) tarafından tutulan logların her gün zaman damgası ile damgalayıp kayıt altına alan masaüstü uygulamasıdır. Farklı zaman dilimlerinde güncelleme işlemleri yapılmaktadır.

❖ **Öğrenci E-Posta Aktivasyon Sistemi**

Üniversitemiz tüm öğrencilerine Microsoft Office365 platformunda sağlanan kurumsal e-posta hizmetinde, e-posta aktive etme hizmetini online kolaylıkla sağlamak ve e-posta aktive edilirken kişisel verilerin güvenliğini de ön plana almak amacıyla geliştirilen mail aktivasyon yazılımıdır. Öğrenci kurumsal mail adresleri otomatik olarak her dönemde ogrnno@ogrenci.harran.edu.tr olarak açılmaktadır. Fakat öğrencilerin bu mail adreslerini alabilmeleri için Mail Aktivasyon Sistemi üzerinden Öğrenci Bilgi Sistemi giriş için kullandığı öğrenci numarası ve şifresi ile giriş yapmaları gerekmektedir. Gelen talepler kapsamında güncelleme işlemleri yapılmaktadır.

❖ Kurumsal E-Posta Açma Servisi

Üniversitemiz personeline @harran.edu.tr uzantılı eposta açılması için yazılan uygulamadır. Bu sistemi sadece yetkilendirilmiş personel tarafından kullanılabilir. Uygulama sadece kampüs ağıımız içerisinde yetkili kişilerce kullanılabilir. Gelen talepler kapsamında uygulama güncelleme işlemleri yapılmaktadır. **2021 yılında personelimiz için toplam 451 adet kurumsal e-posta hesabı açılmıştır.**

❖ TÖMER Belge Doğrulama Sistemi

Harran Üniversitesi Türkçe Öğretimi Uygulama ve Araştırma Merkezi (TÖMER) tarafından verilen eğitimlerin sertifikalarının doğrulanması için geliştirilen sistemdir. Eğitim sertifikaları sisteme eklenmektedir.

❖ Web Sitesi ve Web Sitesi İçerik Yönetim Sistemi

Üniversitemiz Ana Web sitesi tasarım ve web sitesindeki bilgilerin yönetilmesini sağlayan İçerik Yönetim Paneli Üniversitemiz tarafından geliştirilmiştir. Gelen talepler kapsamında güncelleme işlemleri yapılmaktadır.

❖ Hayvan Hastanesi Veteriner Otomasyon Sistemi

Üniversitemiz Veterinerlik Fakültesi tarafından talep edilen, hayvan araştırma hastanesine getirilen hayvanların bilgilerinin tutulduğu, hekimler tarafından bu hayvanların hastalıklarına teşhis ve tedavi bilgilerinin girilebildiği barkod üretebilen ve hayvan sahipleri tarafından bu teşhis ve tedavilerin son durumunun izlenebildiği bir uygulamadır. Şuanda geliştirme çalışmaları devam etmekte olup, ilgili otomasyon sistemi test işlemleri için hizmete sunulmuştur.

❖ HARRAN Portal Web Uygulaması

Üniversitemiz idari, akademik ve mali süreçlerine ilişkin iş ve işlemlerin izlenebildiği Harran Portal uygulamamız çalışanlarımızın talep ve beklentileri doğrultusunda geliştirilmeye devam edilmektedir. Harran Portal üzerinden sunulan hizmetlerimiz;

- Akademik ve idari personelinin özlük, zimmet, iletişim ile görev bilgilerinin gösterilmesi,
- Akademik personelin YÖKSİS bilgilerinin listelenmesi,
- Personelin son 30 günlük devam bilgileri (Kurum Giriş-Çıkış Tarih ve Saat),
- Lojman başvuru durumunun gösterildiği, lojmanda oturan personelimizin; lojmanda oturma süreleri ve fatura bilgilerinin izlenmesi,

- PDKS (Personel Devam Takip) izlenebilmesi, Bilgi İşlem ve Yapı İşleri Teknik Daire Başkanlıklarına personelimiz tarafından ihtiyaç taleplerinin oluşturulup gönderilebilmesi, şeklinde olup iyileştirme çalışmalarımız personelimizden gelecek öneri ve taleplerle devam edecektir.

❖ **Harran Mobil-HRU Anasayfa Mobil Uygulaması**

Üniversitemiz ile ilgili haber, duyuru vb. bilgilerini anlık olarak takip edilebileceği uygulamanın ilk sürümü yayınlanmış olup; geliştirme çalışmaları devam etmektedir.

❖ **Online Akademik Başvuru Programı**

Üniversitemiz akademik personeline Akademik Teşvik uygulamasına online akademik teşvik başvuruların alınması(İlgili bilgi ve belgelerle beraber), başvuruların sistem üzerinde bölüm ve rektörlük jürileri tarafından değerlendirilmesi ve onaylanması işlemleri bu modül üzerinden gerçekleştirilmektedir. Ayrıca jüri değerlendirmelerine yapılabilecek olan itirazların bu sistem üzerinden alınabilmesi için gerekli çalışmalar devam etmektedir.

❖ **Mezun Portalı**

- Mezunlarımızla iletişim kurmak,
- Mezunlarımızın kariyer hedeflerine ulaşma düzeylerini belirlemek,
- Mezunlarımızın istihdam oranlarını izlemek,
- Mezunlarımızın çalıştığı kurumlarla iş birliği yapmak,
- Eğitim programlarımıza yönelik paydaş olarak mezunlarımızdan görüş almak,
- Mezunlarımızın başarı hikâyelerini paylaşmak,
- Kariyer fırsatları hakkında mezunlarımızı bilgilendirmek,
- Mezuniyet sonrası mezunlarımızın gelişimini destekleyecek programlar yapmak amacıyla hazırlanmıştır.

❖ **Öğrenci Başvuru Sistemi**

Üniversitemize merkezi yerleştirme veya Transkript Başarı puanı ile geçiş yapmak isteyen üniversite öğrencilerinin başvurularının başvuru ilan tarihlerine göre online olarak alındığı ve ilgili bölüm yetkilileri tarafından başvuruların görüntülenip değerlendirildiği sistemdir. Ayrıca bu uygulama ile Üniversitemize; BESYO, Resim-İş Öğretmenliği, Müzik Öğretmenliği, Devlet Konservatuvarı vs. Özel Yetenek Sınavı ile gelmek isteyen öğrencilerin başvurularının alındığı uygulamadır. Gelen talepler doğrultusunda uygulama geliştirme çalışmaları devam etmektedir.

❖ HRÜ Merkezi Sınav Takvimi

Gelen talepler doğrultusunda; Üniversitemizde gerçekleştirilecek genel sınavlar(YÖS sınavı, Yetenek Sınavları vs..)ile ilgili duyuruların yapıldığı , söz konusu sınavlar hakkında bilgilerin yer aldığı uygulama olup, şuanda aktif olarak yayındadır. Yetki talep eden birim-bölgümlere sınav bilgisi ekleme hesabı açılarak uygulamayı kullanma yetkileri verilmektedir.

❖ Harran Anket Sistemi

Üniversitemiz tarafında yapılacak genel anket işlemlerinde kullanılan uygulama olup, anketi yapacak birim-bölgümlere yetki hesabı açılarak yetkinin verildiği ve anketin durumunun kontrol edilebildiği açık kaynak kodlu bir uygulamadır.

❖ HRÜ Yapı İşleri Stok Takip Sistemi

Üniversitemiz Yapı İşleri Teknik Daire Başkanlığı deposunda bulunan malzemelerin durumu, takibi vs. işlemlerinin yapılabildiği uygulamadır.

❖ HRÜ Sıkça Sorulan Sorular

Üniversitemiz ile ilgili merak edilen ve takip edilmesi gereken işlem adımlarının belirtildiği uygulamadır. Bu uygulamaya tüm bölümler ve birimlerimiz kendileri ile ilgili gelen sık sorulara çözüm niteliğinde kısa cevaplar ekleyerek, bilgi talebinde bulunan kişilere çözüm niteliğinde cevaplar sunulmaktadır.

❖ Personel E-Posta İşlemleri

Kurumumuzda görev yapan tüm personelimizin e-posta şifre işlemleri, bilgi değişikliği vs. ile ilgili işlemlerin hızlıca yapılabildiği bir platform olup, ilgili işlemler için personelimize sms ile doğrulama sağlayan güvenli e-posta bilgi değişikliği işlemlerinin yapılabildiği bir ara uygulamadır.



3.2 Bilgisayarlar

Cinsi	İdari Amaçlı	Eğitim Amaçlı (Öğrencilerin Kullanımına Açık Bilgisayar sayısı)	Araştırma Amaçlı	Toplam
Masa Üstü Bilgisayar	2010	1200	173	3383
Taşınabilir Bilgisayar	294	31	291	616
Server	8			8
Toplam	2312	1231	464	4007

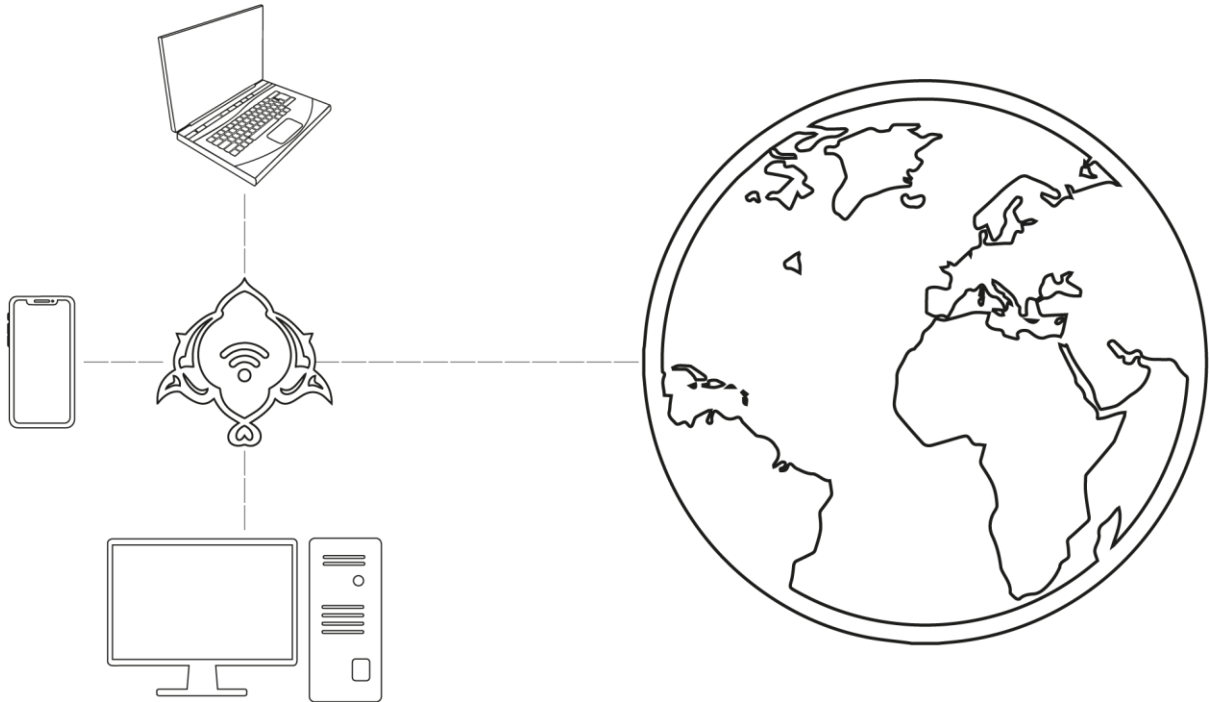

3.3 Kütüphane Kaynakları

Kütüphane Kaynakları	Sayısı
Toplam Kitap Sayısı (Otomasyon Sisteminde kayıtlı)	50196
Toplam Süreli Yayın Sayısı	1069
Toplam Tez Sayısı	2908
Elektronik Veri Tabanlardaki Tam Metinli Elektronik Dergi Sayısı	81953
Elektronik Veri Tabandaki Elektronik Kitap Sayısı	489308

3.3.1 Ödünç Verilen Kitap Sayısı

Akademik Personel	319
İdari Personel	441
Öğrenci	11552
Üniversite Dışında Gelenler	0
Toplam	12312

3.3.2 Üye Okuyucu Sayısı

Akademik Personel	367
İdari Personel	240
Öğrenci	6825
Üniversite Dışında Gelenler	0
Toplam	7432

3.3.3 Merkez Kütüphanemiz ve Ulakbim Tarafından Üniversitemiz Personeli ve Öğrencileri İçin 2022 Yılında Aboneliği Yapılan Veri Tabanları:

ASTM Digital Library and Standards
AYEUM (Araştırma Yöntemleri Eğitim ve Uygulama Merkezi)
Clinical Key
Dentistry & Oral Sciences Source
Ebscohost Discovery Service
Hiperkitap e-Kitap Veritabanı
İdealonline Süreli Yayın Veritabanı
İdeal online Tıp Kitapları
İNTİHAL.NET
Piri Keşif Aracı
Proquest e-Book Central Proquest
SOBİAD (Sosyal Bilimler Atıf Dizini)
Turcademy Doğa Bilimleri Koleksiyonu (TURDOG)
Turcademy Sosyal ve Beşeri Bilimler Koleksiyonu:
Uptodate:
VETİS (Kampüs Dışı Erişim)

3.3.4 ULAKBİM & EKUAL Kapsamında Olan Veri Tabanları:

⊞ Academic Journals All:
⊞ AB Abstract SBMJ Online Journals
⊞ İktisat İşletme Finans Dergisi (İİF)
⊞ Ebscohost (ASC: Academic Search Complete) :
⊞ Emerald Ejournals Premier Koleksiyonu:
⊞ IEEE Xplore:
⊞ Ithenticate:
⊞ JSTOR: Archive Journal Content
⊞ Mendeley :
⊞ Nature Journals All:
⊞ Ovid-LWW:
⊞ Palgrave Macmillan Journals:
⊞ Science Direct:
⊞ Springerlink:
⊞ Scopus:
⊞ Taylor& Francis (T&F):
⊞ Turnitin:
⊞ Web Of Science:
⊞ Wiley Online Library :

4. İnsan Kaynakları

Küreselleşen dünyadaki değişimin hızına paralel olarak insan odaklı, ekip anlayışına dayalı düşünce ve davranış sistemini temel alan yeni yönetim teknikleri önem kazanmıştır. Finansal sermaye ile birlikte nitelikli insan sermayesinin kullanımının daha fazla rekabet gücü sağladığı yadsınamaz bir gerçektir. İnsan kaynaklarının verimli bir şekilde yönetimi, kurumun başarıya ulaşması açısından vazgeçilemez stratejik bir unsur olarak değerlendirilebilir. Bu bakımdan çalışanların bilgi, beceri ve yeteneklerine uygun alanlarda istihdam edilip, bu alanlarda yükselmelerini sağlamak ana hedeflerimizdendir. Üniversitemiz, çalışanların hareket alanlarını kısıtlamayan, insan kaynaklarında sürekli gelişime ve değişime açık bir yönetim anlayışını benimsemiştir.

Kurumumuzda görev yapan akademik, idari, sözleşmeli personel, işçi ve geçici işçi pozisyonunda çalışanlarımıza ait dolu-boş kadro durumları, yaş dağılımları, eğitim durumları aşağıda gösterilmiştir.



4.1 Akademik Personel

	Kadroların Doluluk Oranına Göre			Kadroların İstihdam Şekline Göre	
	Dolu	Boş	Toplam	Tam Zamanlı	Kısmi Zamanlı
Profesör	150	30	180	150	0
Doçent	150	91	241	150	0
Doktor Öğretim Üyesi	299	128	427	299	0
Öğretim Görevlisi	280	124	404	280	0
Araştırma Görevlisi	297	147	444	297	0
Toplam	1176	520	1696	1176	0

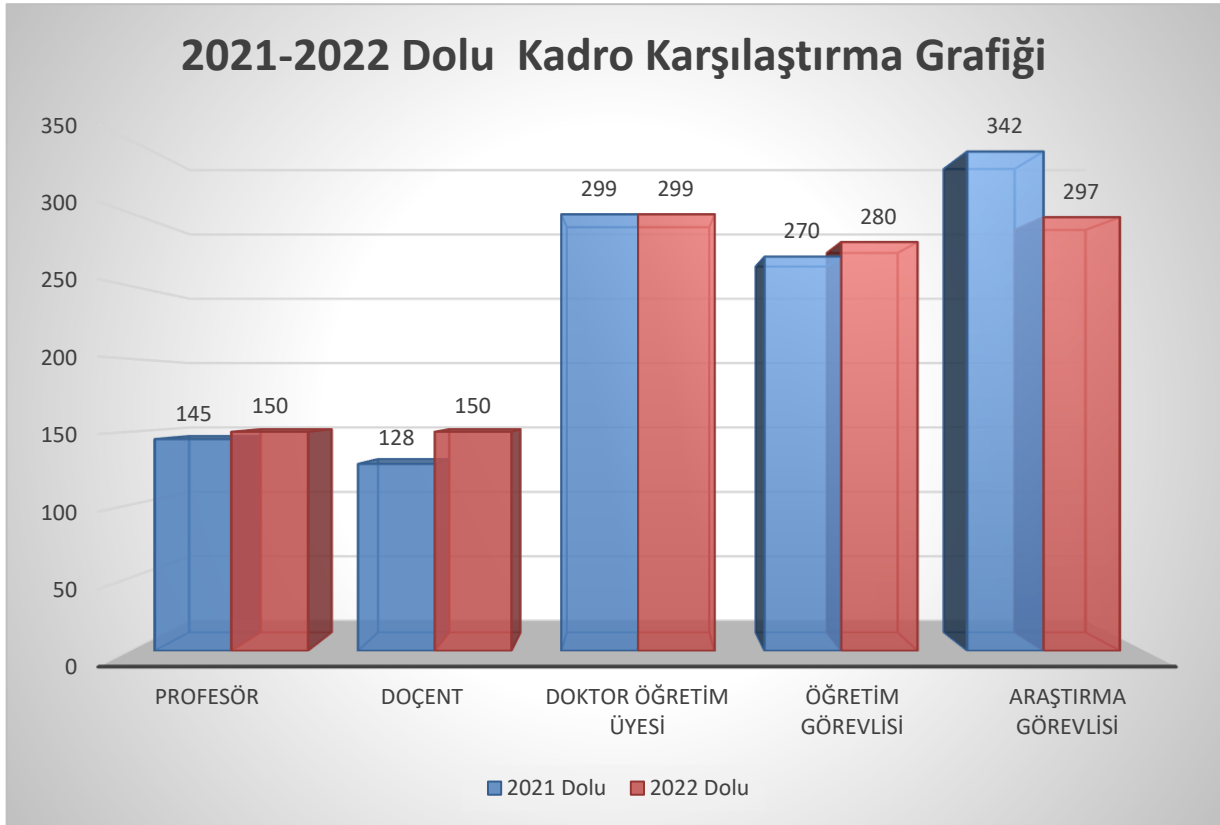

4.1.1 Akademik Personel Çizelgesi

Birimler ve Unvanlar	Prof.	Doç.	Dr. Öğrt. Üyesi	Öğr. Gör.	Arş.Gör.	Toplam
Eğitim Fakültesi	6	12	25	5	10	58
Fen Edebiyat Fak.	27	19	43	3	23	115
Güzel Sanatlar Fak.	0	4	5	5	7	21
İktisadi ve İdari Bil.Fak.	7	8	15	1	16	47
İlahiyat Fakültesi	7	9	13	7	14	50
Mühendislik Fakültesi	24	14	32	2	23	95
Tıp Fakültesi	27	36	59	2	165	289
Veteriner Fakültesi	18	11	17	0	11	57
Ziraat Fakültesi	28	18	13	0	9	68
Rektörlük	0	0	0	28	0	28
Fen Bilimleri Enst.	0	0	0	0	0	0
Sağlık Bilimleri Enst.	0	0	0	0	0	0
Sosyal Bilimler Enst.	0	0	0	0	0	0
Sağlık Hizmetleri MYO	1	1	11	32	0	45
Teknik Bilimler MYO	0	0	2	36	0	38
Sosyal Bilimler MYO	0	0	3	27	0	30
Akçakale MYO	0	1	2	3	0	6
Birecik MYO	0	1	1	16	0	18
Bozova MYO	3	1	1	3	0	8
Ceylanpınar MYO	0	0	3	1	0	4
Halfeti MYO	0	0	2	4	0	6
Hilvan MYO	0	0	3	10	0	13
Organize Sanayi MYO	0	0	8	17	0	25
Siverek MYO	0	1	1	12	0	14
Suruç MYO	0	0	1	5	0	6
Viranşehir MYO	0	0	0	10	0	10
Turizm ve Otel İşl.Y.O.	0	1	10	2	2	15
Bed.Eğt.ve Spor Y.O.	1	1	4	2	1	9
Yabancı Diller Y.O	0	0	1	18	0	19
Viranşehir Sağlık Y.O.	0	0	1	3	0	4
Devlet Konservatuvarı	1	1	0	3	1	6
Siverek Uyg. Bil. Fak.	0	2	1	1	1	5
Sağlık Bil. Fakültesi	0	4	4	14	8	30
Diş Hekimliği Fakültesi	0	4	12	8	6	30
Eczacılık Fakültesi	0	1	6	0	0	7
Toplam	150	150	299	280	297	1176

4.1.2 Yabancı Uyruklu Sözleşmeli Akademik Personel

Unvan	Geldiği Ülke	Çalıştığı Birim
Doçent	Özbekistan	Tıp Fakültesi
Doktor Öğretim Üyesi	Filistin	İlahiyat Fakültesi
Doktor Öğretim Üyesi	Mısır	İlahiyat Fakültesi
Doktor Öğretim Üyesi	Pakistan	Fen Edebiyat Fakültesi
Doktor Öğretim Üyesi	Pakistan	Ziraat Fakültesi
Öğretim Görevlisi	Makedonya	Rektörlük
Öğretim Görevlisi	Makedonya	Rektörlük

4.1.3 Diğer Üniversitelerde Görevlendirilen Akademik Personel

Ünvan	Bağlı Olduğu Bölüm		Görevlendirildiği Üniversite
Profesör	Eğitim Fakültesi	1	Bitlis Eren Üniversitesi
Profesör	Veteriner Fakültesi	1	Siirt Üniversitesi
Profesör	Ziraat Fakültesi	1	Karabük Üniversitesi
Doçent	Eğitim Fakültesi	1	İbn-i Haldun Üniversitesi

4.1.4 Diğer Üniversitelerden Üniversitemizde Görevlendirilen Akademik Personel

Unvan	Çalıştığı birim
Profesör	Rektörlük
Profesör	Mühendislik Fakültesi
Profesör	Diş Hekimliği Fakültesi
Doçent	Eğitim Fakültesi
Doçent	Eğitim Fakültesi
Doktor Öğretim Üyesi	Sosyal Bilimler MYO
Doktor Öğretim Üyesi	Teknik Bilimler MYO
Doktor Öğretim Üyesi	Halfeti MYO
Öğretim Görevlisi	İktisadi ve İdari Bil. Fak.
Öğretim Görevlisi	Teknik Bilimler MYO

4.1.5 Akademik Personel Unvan ve Derece Dağılımı

Unvan Kodu	Unvanlar	Sınıf	Dereceler							Toplam
			1	2	3	4	5	6	7	
1550	Profesör	Öğretim Üyesi	150	0	0	0	0	0	0	150
1555	Doçent	Öğretim Üyesi	144	6	0	0	0	0	0	150
1565	Doktor Öğretim Üyesi	Öğretim Üyesi	185	47	30	19	18	0	0	299
1570	Öğretim Görevlisi	Öğretim Görevlisi	103	22	36	36	71	12	0	280
1590	Araştırma Görevlisi	Araştırma Görevlisi	0	0	0	233	42	21	1	297
Toplam			582	75	66	288	131	33	1	1176

4.1.6 Akademik Personelin Yaş İtibariyle Dağılımı

	21-25 Yaş	26-30 Yaş	31-35 Yaş	36-40 Yaş	41-50 Yaş	51- Üzeri
Kişi Sayısı	15	171	260	209	257	264
Yüzde	1,3	14,5	22,1	17,8	21,9	22,4

4.2 İdari Personel

Hizmet Sınıfları	Dolu	Boş	Toplam
Genel İdari Hizmetler Sınıfı	358	382	739
Sağlık Hizmetleri Sınıfı	178	201	379
Teknik Hizmetleri Sınıfı	125	34	159
Eğitim ve Öğretim Hizmetleri Sınıfı	0	4	4
Avukatlık Hizmetleri Sınıfı	3	1	4
Din Hizmetleri Sınıfı	0	1	1
Yardımcı Hizmetli Sınıfı	83	72	155
Toplam	747	695	1442

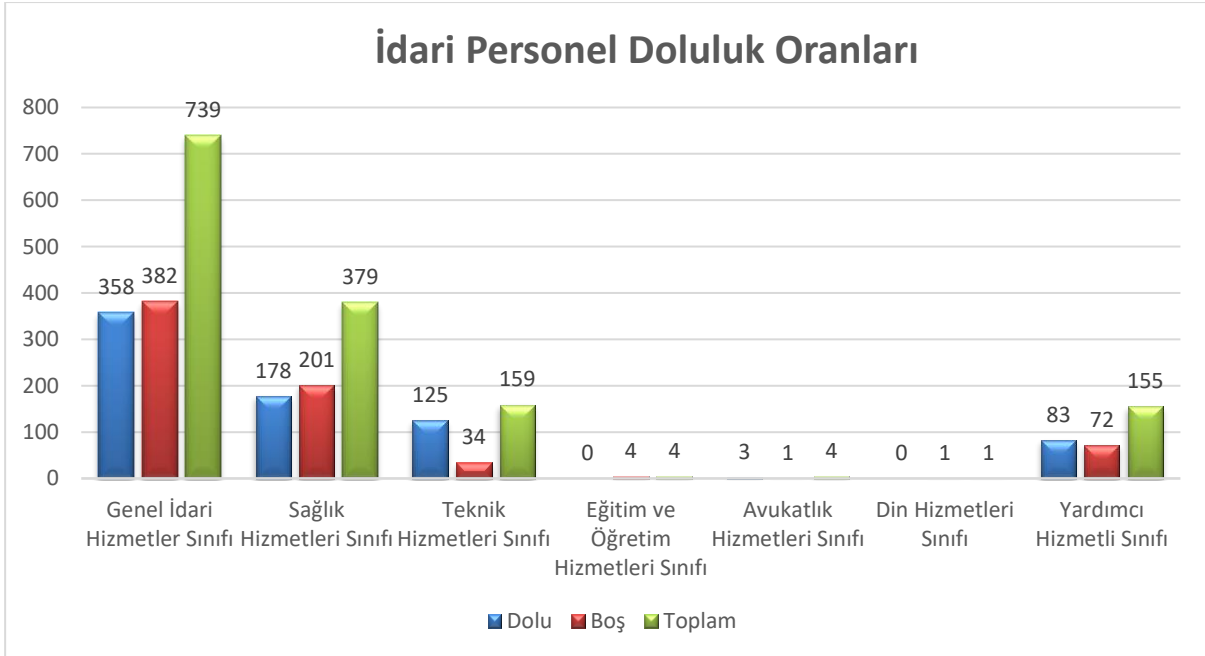

Personel Sayılarının Hizmet Sınıfı Bazında Birimlere Göre Dağılımı

BİRİM ADI	AH	GİH	SH	TH	YH	TOPLAM	SÜR. İŞÇİ	SÖZ. PERS.	GENEL TOPLAM
AKÇAKALE MESLEK YÜKSEKOKULU		4				4			4
BEDEN EĞİTİMİ VE SPOR YÜKSEKOKULU		5				5			5
BİLGİ İŞLEM DAİRE BAŞKANLIĞI		8		5		13			13
BİRECİK MESLEK YÜKSEKOKULU		2			1	3			3
BOZOVA MESLEK YÜKSEKOKULU		4			2	6			6
CEYLANPINAR TARIM MESLEK YÜKSEKOKULU		3				3			3
DEVLET KONSERVATUARI		3				3			3
DIŞ HEKİMLİĞİ FAKÜLTESİ		5		1		6			6
DÖNER SERMAYE İŞLETME		1	28		6	35	338	9	382
ECZACILIK FAKÜLTESİ		1				1			1
EĞİTİM FAKÜLTESİ		9		2	1	12			12
FEN BİLİMLERİ ENSTİTÜSÜ		3				3			3
FEN EDEBİYAT FAKÜLTESİ		20		4	3	27			27
GENEL SEKRETERLİK		42		1	2	45	121	18	184
GÜZEL SANATLAR FAKÜLTESİ		3				3			3
HALFETİ MESLEK YÜKSEKOKULU		1				1			1
HARRAN MESLEK YÜKSEKOKULU		1				1			1
HARRAN ÜNİVERSİTESİ HASTANESİ		27	145	15	20	207	150	419	776
ORGANİZE SANAYİ BÖLGESİ MESLEK YÜKSEKOKULU		3				3			3
HARUSEM						0	2		2
HİLVAN MESLEK YÜKSEKOKULU		4			1	5			5
HUKUK MÜŞAVİRLİĞİ	3	1				4			4
İDARİ VE MALİ İŞLER DAİRE BAŞKANLIĞI		24			10	34	167	7	208
İKTİSADİ VE İDARİ BİLİMLER FAKÜLTESİ		11				11			11
İLAHİYAT FAKÜLTESİ		9		1	1	11			11
KÜTÜPHANE VE DOKÜMANTASYON DAİRE BAŞKANLIĞI		6		2	1	9			9
MAKİNE FABRİKASI						0	16		16
MÜHENDİSLİK FAKÜLTESİ		15		5	6	26			26
MÜHENDİSLİK VE DOĞA BİLİMLERİ FAKÜLTESİ		1				1			1
ÖĞRENCİ İŞLERİ DAİRE BAŞKANLIĞI		12			1	13			13
PERSONEL DAİRE BAŞKANLIĞI		18		1	1	20		6	26
SAĞLIK BİLİMLERİ ENSTİTÜSÜ		4			1	5			5
SAĞLIK BİLİMLERİ FAKÜLTESİ		6				6			6
SAĞLIK HİZMETLERİ MESLEK YÜKSEKOKULU		7		1		8			8
SAĞLIK KÜLTÜR VE SPOR DAİRE BAŞKANLIĞI		15	1	5	14	35	28		63
SİVEREK MESLEK YÜKSEKOKULU		3				3			3
SİVEREK UYGULAMALI BİLİMLER FAKÜLTESİ		4				4			4
SOSYAL BİLİMLER ENSTİTÜSÜ		3				3			3

STRATEJİ GELİŞTİRME DAİRE BAŞKANLIĞI		12				12			12
SURUÇ MESLEK YÜKSEKOKULU		4			2	6			6
ŞANLIURFA SOSYAL BİLİMLER MESLEK YÜKSEKOKULU		6		1	1	8			8
ŞANLIURFA TEKNİK BİLİMLER MESLEK YÜKSEKOKULU		6		5		11			11
TIP FAKÜLTESİ		9	3	2	1	15			15
TURİZM VE OTEL İŞLETMECİLİĞİ YÜKSEKOKULU		2				2			2
TÖMER						0	2		2
VETERİNER FAKÜLTESİ		4	1	1	1	7			7
VİRANŞEHİR MESLEK YÜKSEKOKULU		3				3			3
VİRANŞEHİR SAĞLIK YÜKSEKOKULU		2				2			2
YABANCI DİLLER YÜKSEKOKULU		5				5			5
YAPI İŞLERİ VE TEKNİK DAİRE BAŞKANLIĞI		5		69	5	79	26	1	106
ZİRAAT FAKÜLTESİ		12		4	2	18			18
TOPLAM	3	358	178	125	83	747	850	460	2057



4.2.1 İdari Personelin Eğitim Durumu

	İlköğretim	Lise	Ön Lisans	Lisans	Yüksek Lisans ve Doktora
Kişi Sayısı	29	136	126	384	72
Yüzde	3,88	18,20	16,86	51,40	9,63

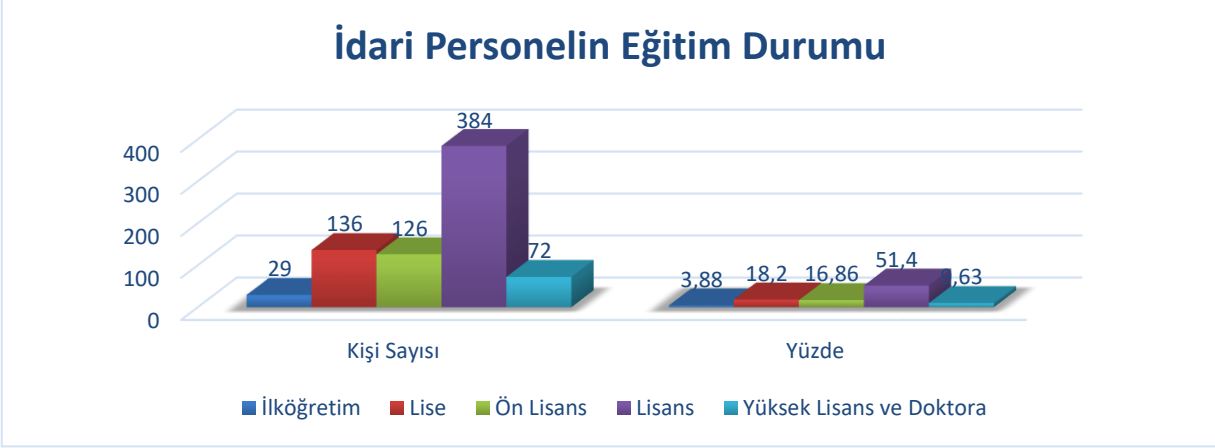

4.2.2 İdari Personelin Hizmet Süresi

	1 – 3 Yıl	4 – 6 Yıl	7 – 10 Yıl	11 – 15 Yıl	16 – 20 Yıl	21 – Üzeri
Kişi Sayısı	28	18	109	152	83	357
Yüzde	3,74	2,40	14,59	20,34	11,11	47,79

4.2.3 İdari Personelin Yaş İtibari İle Dağılımı

	21-25 Yaş	26-30 Yaş	31-35 Yaş	36-40 Yaş	41-50 Yaş	51- Üzeri
Kişi Sayısı	13	167	258	190	251	262
Yüzde	1,74	22,35	34,53	25,43	33,60	35,07

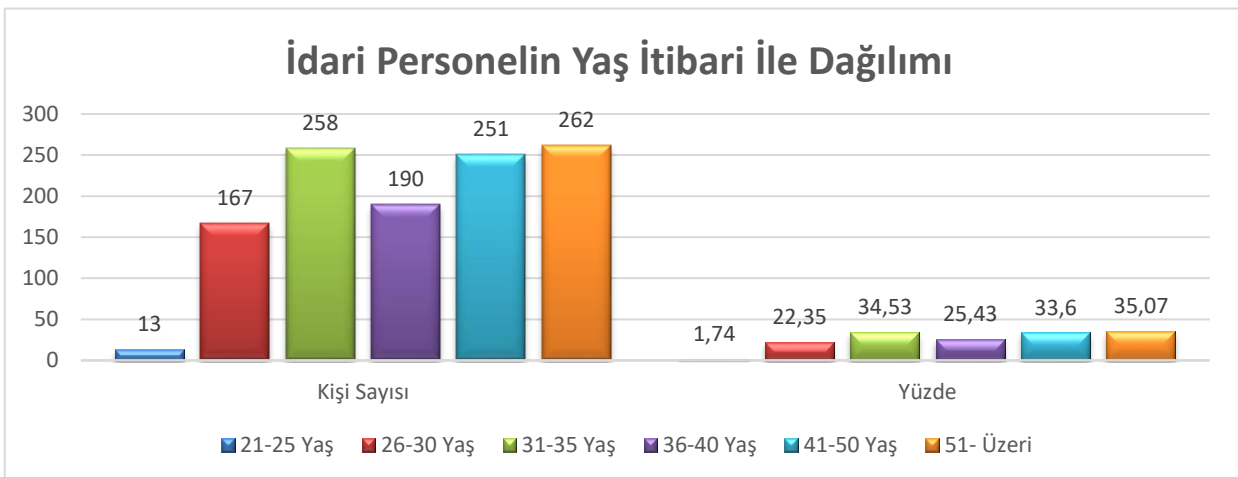

4.3- İşçi ve Sözleşmeli Personel

	2021 Dolu	2021 Boş	2022 Dolu	2022 Boş	Toplam
Sürekli İşçiler	850	49	841	50	903
Sözleşmeli Personel (4/B Sözleşmeli)	390	198	480	101	574
Toplam	1240	247	1321	151	1477

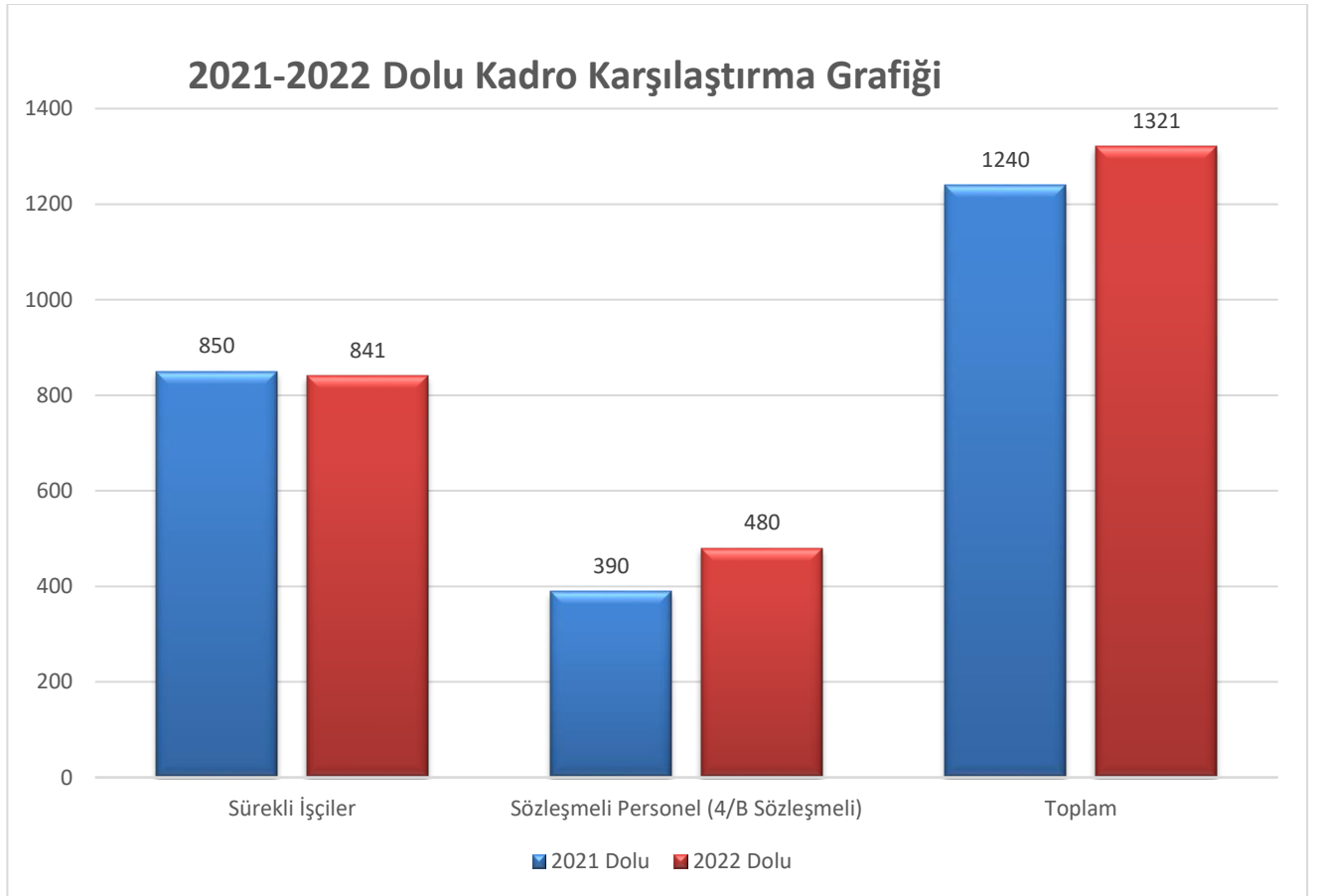

4.4.1 Sürekli İşçilerin Hizmet Süreleri

	1 – 3 Yıl	4 – 6 Yıl	7 – 10 Yıl	11 – 15 Yıl	16 – 20 Yıl	21 - Üzeri
Kişi Sayısı	853	0	0	0	0	0
Yüzde	100	0	0	0	0	0

4.4.2 Sürekli İşçilerin Yaş İtibari ile Dağılımı

	21-25 Yaş	26-30 Yaş	31-35 Yaş	36-40 Yaş	41-50 Yaş	51- Üzeri
Kişi Sayısı	149	76	126	161	251	88
Yüzde	17,50	8,93	14,80	18,91	29,49	10,34

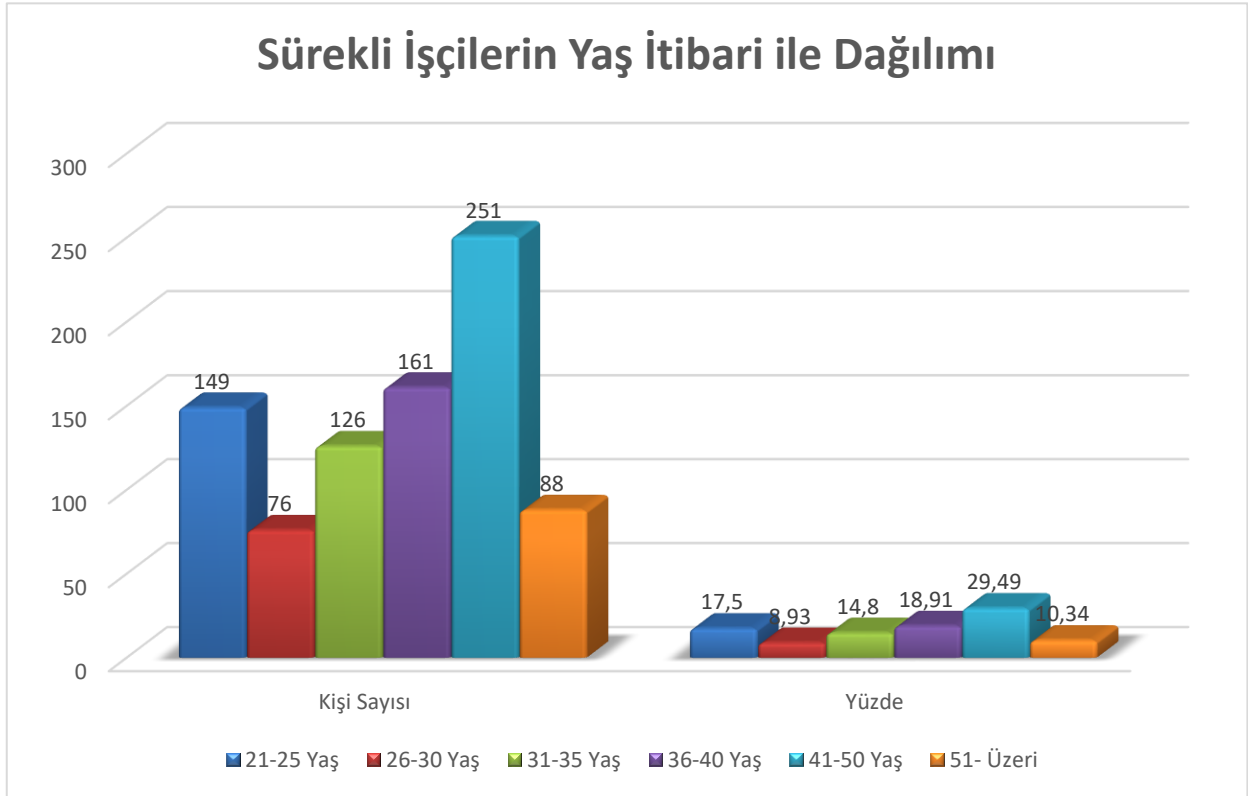

5 Sunulan Hizmetler

5.4 Eğitim Hizmetleri

Harran Üniversitesinde eğitim-öğretim dili Türkçedir; ayrıca öğrencilerin istekleri doğrultusunda 1 yıl İngilizce hazırlık eğitimi verilmektedir. Genel olarak, öğrencilerin her yarıyılıda alacakları dersler zorunlu ve seçmeli olmak üzere iki gruba ayrılmaktadır. Öğrenciler, kayıtlı buldukları bölümün zorunlu derslerini almakla yükümlüdürler. Ancak, Üniversite Senatosunca belirlenen dersler için açılan muafiyet sınavında başarılı olan öğrenciler, o dersten muaf olurlar. Harran Üniversitesine bağlı meslek yüksekokullarında iki yıllık ön lisans programı, fakülte ve diğer yüksekokullarında ise dört yıllık lisans programları uygulanmaktadır. (Tıp Fakültesi eğitim süresi altı, Veteriner Fakültesi ve Diş Hekimliği Fakültesinin eğitim süreleri ise beş yıldır.) Ayrıca Sosyal Bilimler, Sağlık Bilimler ve Fen Bilimler Enstitülerine bağlı ana bilim dallarında yüksek lisans ve doktora eğitimi yapılmaktadır. Üniversitemizde ayrıca çeşitli ülkelerden gelmiş olan Yabancı Uyruklu öğrencilere Eğitim-Öğretim hizmeti verilmektedir.



5.4.2 Öğrenci Sayılarının Dağılımı

	I. Öğretim			II. Öğretim			Toplam		Genel Toplam
	Erkek	Kız	Toplam	Erkek	Kız	Toplam	Erkek	Kız	
Fakülteler	5901	6103	12004	423	422	845	6324	6525	12648
Yüksekokullar	483	388	871	43	24	67	526	412	938
Enstitüler	1388	918	2306	247	77	324	1635	995	2630
Meslek Yüksekokulları	5399	4475	9874	271	163	434	5670	4638	10308
Toplam	13171	11884	25055	984	686	1670	14155	12570	26725

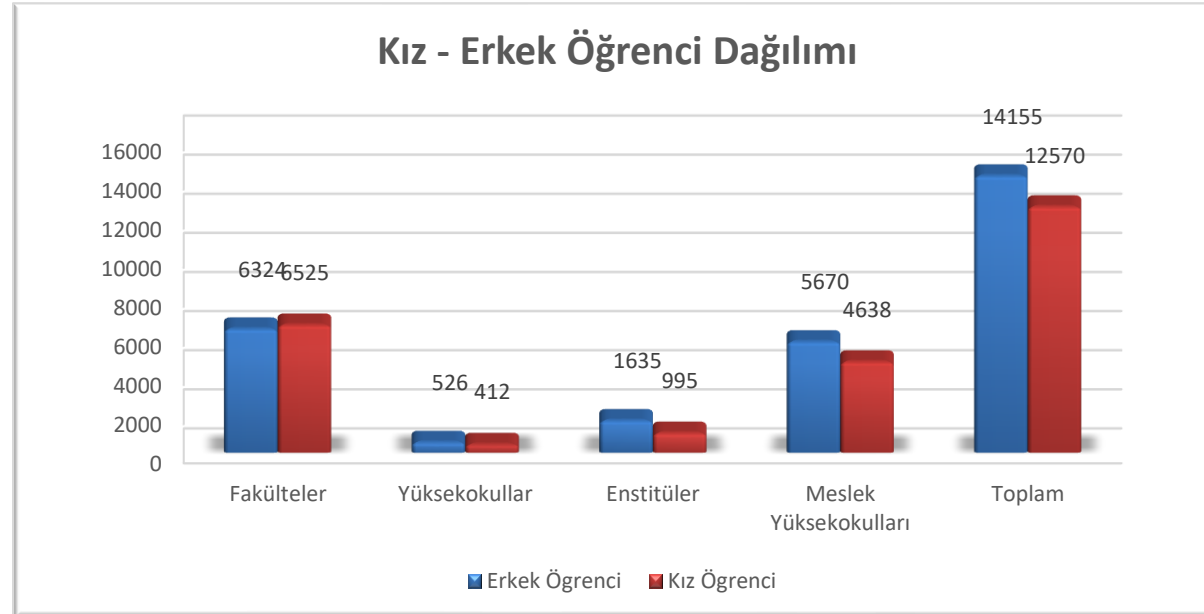

5.4.3 Öğrenci Sayılarının Birim Bazında Dağılımı

Birim Adı	I. Öğretim			II. Öğretim			Toplam		Genel Toplam
	Erkek	Kız	Toplam	Erkek	Kız	Toplam	Erkek	Kız	
Eğitim Fakültesi	403	910	1313	1	0	1	404	910	1314
Fen-Ed. Fak.	880	1274	2154	102	45	147	982	1319	2301
İkt.ve İd. Bil.Fak.	696	643	1339	44	23	67	740	666	1406
İlahiyat Fakültesi	350	951	1301	134	337	471	484	1288	1772
Mühendislik Fak.	1016	394	3500	142	17	159	1158	411	1569
Tıp Fakültesi	564	443	1007	0	0	0	564	443	1007
Veteriner Fak.	318	155	473	0	0	0	318	155	473
Ziraat Fakültesi	791	458	1249	0	0	0	791	458	1249
Beden Eğitimi Spor YO	227	112	389	43	24	67	320	136	406
Sağlık Yük.Okulu	10	4	14	0	0	0	10	4	14
Turizm Otelcilik YO	147	189	336	0	0	0	147	189	336
Viranşehir Sağlık YO	66	75	141	0	0	0	66	75	141
Yabancı Diller YO	0	0	0	0	0	0	0	0	0
Devlet Konservatuarı	33	8	41	0	0	0	33	8	41
Şanlıurfa Sosyal Bilimler MYO	920	921	1841	109	70	179	1029	991	2020
Şanlıurfa Teknik Bilimler MYO	1250	381	1631	73	9	82	1323	390	1713
Sağlık Hizmetleri MYO	1060	1618	2678	81	68	149	1141	1686	2827



Akçakale MYO	225	96	321	0	0	0	225	96	321
Birecik MYO	251	201	452	0	2	2	251	203	454
Bozova MYO	92	66	158	0	0	0	92	66	158
Ceylanpınar Tarım MYO	73	11	84	0	0	0	73	11	84
Hilvan MYO	341	208	549	0	0	0	341	208	549
Siverek MYO	286	349	635	0	0	0	286	349	635
Suruç MYO	193	106	299	0	0	0	193	106	299
Viranşehir MYO	230	223	453	8	14	22	238	237	475
Halfeti MYO	95	105	200	0	0	0	95	105	200
Harran MYO	0	0	0	0	0	0	0	0	0
Fen Bil. Enst.	829	500	1329	0	0	0	829	500	1329
Sağlık Bil. Enst.	111	96	207	0	0	0	111	96	207
Siverek Uygulamalı Bilimler Fakültesi	91	54	145	0	0	0	91	54	145
Sağlık Bilimleri Fakültesi	230	399	629	0	0	0	230	399	629
Diş Hekimliği Fakültesi	180	225	405	0	0	0	180	225	405
Eczacılık Fakültesi	17	27	44	0	0	0	17	27	44
Güzel Sanatlar Fak.	365	170	535	0	0	0	365	170	535
OSB MYO	380	189	569	0	0	0	380	189	569
Şanlıurfa MYO	3	1	4	0	0	0	3	1	4
Toplam	13171	11884	25055	984	686	1670	14155	12570	26725

5.4.4 Yabancı Dil Hazırlık Sınıfı Öğrenci Sayıları

Birim Adı	I. Öğretim			II. Öğretim			I. ve II. Öğretim Toplamı
	Erkek	Kız	Toplam	Erkek	Kız	Toplam	
Fakülteler	138	261	399	44	82	126	525
Yüksekokullar	1	6	7	0	0	0	7
Genel Toplam	139	267	406	44	82	126	532

5.4.5 Öğrenci Kontenjanları ve Doluluk Oranları

Birim Adı	ÖSS+DGS Kontenjanı	ÖSS+DGS sonucu Yerleşen	Boş Kalan	Doluluk Oranı (%)
Fakülteler	2326	2175	151	93,5
Yüksekokullar	125	125	0	100
Meslek Yüksekokulları	3166	3166	0	100
Genel Toplam	5617	5466	151	97,3

5.4.6 Yüksek Lisans Doktora Programlarına Katılan Öğrenci Sayıları

Birim Adı	Yüksek Lisans		Doktora	Toplam
	Tezli	Tezsiz		
Fen Bilimleri Enstitüsü	1055	0	274	1329
Sağlık Bilimleri Enstitüsü	168	0	39	207
Sosyal Bilimler Enstitüsü	629	324	142	1095
Genel Toplam	1852	324	455	2631

5.4.7 Yabancı Uyruklu Öğrenci Sayısı

	Erkek	Kız	Toplam
Fakülteler	890	761	1651
Yüksekokullar	20	15	35
Enstitüler	48	125	173
Meslek Yüksekokulları	566	612	1178
Toplam	1524	1513	3037

5.4.8 Ulusal ve Uluslararası Bilimsel Toplantı Sayısı (Üniversite Öğretim Üyeleri veya İdari Kesim Tarafından Düzenlenen)

Faaliyet Türü	Düzenlenen Faaliyet Sayısı
Sempozyum ve Kongre	88
Konferans	34
Panel	24
Eğitim Semineri	21
Seminer	54
Açık Oturum	5
Söyleşi	53
Program, Etkinlik	2
Konser	19
Sergi	50
Turnuva	4
Teknik Gezi	75
Diğer	35
Toplam	464

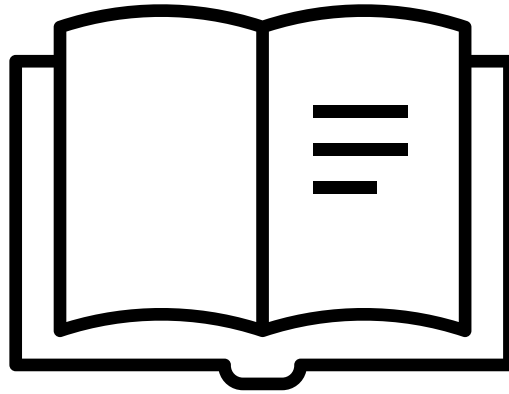

5.4.9 Uluslararası Bilimsel Toplantılara Katılan Personel Sayısı (Üniversite ve Diğer Kuruluşlar Tarafından Düzenlenen Toplantılara Öğretim Elemanı / İdari Personel Katılımı)

Faaliyet Türü	Fakülte	Enstitü	Y. O	M.Y.O	İdari Birimler	Toplam
Sempozyum ve Kongre	267	0	8	8	0	283
Konferans	41	0	0	12	0	53
Panel	29	0	0	3	0	32
Eğitim Semineri	62	0	0	6	0	68
Seminer	42	0	0	26	0	68
Açık Oturum	4	0	0	0	0	4
Söyleşi	23	0	2	28	0	53
Tiyatro	0	0	0	1	0	1
Konser	15	0	0	0	0	15
Sergi	18	0	0	31	0	49
Turnuva	0	0	4	13	0	17
Teknik Gezi	21	0	0	55	0	76
Fuar	0	0	0	0	0	0
Toplam	522	0	14	183	0	719

5.4.10 Yayınlarla İlgili Faaliyet Bilgileri

Yayın Türü	Sayısı
Uluslararası Makale	962
Ulusal Makale	375
Uluslararası Bildiri	481
Ulusal Bildiri	103
Kitap	215
Poster Olarak Sunulan Bildiri Sayısı	9
Alınan Bilimsel Ödül Sayısı	4
Harran Üniversitesi Başlıklı Çalışmalara Yapılan Atıf Sayısı	12.304
Yayımlanan Kitap Sayısı	68
Toplam	14.521



5.4.11 Erasmus Programı Kapsamında Üniversitelerle Yapılan İkili Anlaşmalar

Ülke	Şehir	Üniversite	Fakülte	Anlaşmanın Geçerlilik Süresi
Almanya	Münster	University Of Münster	Fen Edebiyat Fakültesi	2018-2023
Almanya	Eichstatt	Katholische Universität Eichstatt-Ingolstadt	Fen Edebiyat Fakültesi	2018-2023
Almanya	Freiburg	Albert Ludwigs Universität	Fen Edebiyat Fakültesi Mühendislik Fakültesi	2019-2023
Almanya	Nürnberg	Friedrich Alexander Universität Erlangen-Nürnberg	İlahiyat Fakültesi	2018-2023
Almanya	Rostock	University Of Rostock	Mühendislik Fakültesi	2016-2023
Almanya	Bonn	University Of Bonn	Mühendislik Fakültesi	2018-2023
Almanya	Greifswald	University Of Greifswald	Tıp Fakültesi	2018-2023
Almanya	Neubrandenbug	Hochschule Nebrandenburg-University Of AppliedScience	Ziraat Fakültesi	2014-2023
Almanya	Bingen	Fachhochschule Bingen-University Of Applied Sciences	Ziraat Fakültesi	2014-2023
Bosna Hersek	Sarajevo	Veterinary Faculty University Of Sarajevo (OrtakÜlkeler)	Veteriner Fakültesi	2014-2023



Bulgaristan	Tarnovo	University Of Veliko Turnovo St Cyril And St Methodius	Eğitim Fakültesi	2020-2023
Bulgaristan	Sofia	Bulgarian Academyof Sciences Institute Of Philosophy And Sociology	Fen Edebiyat Fakültesi	2020-2023
Bulgaristan	Plovdiv	Medical University Plovdiv	Tıp Fakültesi Sağlık Bilimleri Fakültesi	2014-2023
Çekya	Ostrava	University Of Ostrawa	Fen Edebiyat Fakültesi	2014-2023
Çekya	Prag	Charles University	Fen Edebiyat Fakültesi	2020-2023
Çekya	Pilsen	University Of West Bohemia	İlahiyat Fakültesi Fen Edebiyat Fakültesi	2019-2023
Estonya	Tartu	Eesti Maaülikool	Ziraat Fakültesi	2016-2023
Fransa	Reims	University Of Reims Champagne-Ardenne	Mühendislik Fakültesi	2014-2023
Fransa	Rennes	Universite De Rennes	Mühendislik Fakültesi Fen Edebiyat Fakültesi	2014-2023
Hollanda	Rotterdam	Islamic University Of Applied Sciences Rotterdam	İlahiyat Fakültesi	2018-2023
İspanya	Valencia	Universidad Ceu Cardenal Herrera (Dersler İspanyolca Verilmektedir)	Eğitim Fakültesi	2019-2024
İspanya	Valencia	Conservatori Superior De Musica	Eğitim Fakültesi	2014-2023
İspanya	Sevilla	Universidad De Sevilla	Mühendislik Fakültesi	2017-2023

İspanya	Ciudar	Universidad De Castilla-La Mancha	Mühendislik Fakültesi	2014-2023
İspanya	Murcia	Universidad De Murcia	Mühendislik Fakültesi	2014-2023
İspanya	Madrid	Universidad Politecnica De Madrid	Ziraat Fakültesi	2014-2023
İspanya	Murcia	Universidad Politecnica De Cartagena	Ziraat Fakültesi Mühendislik Fakültesi	2014-2023
İtalya	Venice	Universita Ca Foscari Venezia	Fen Edebiyat Fakültesi	2015-2023
İtalya	Genova	Universita Degli Studi Di Genova	Mühendislik Fakültesi	2019-2023
İtalya	Napoli	Universita Degli Studi Di Napoli Federico Iı	Mühendislik Fakültesi	2020-2023
İtalya	Foggia	University Of Foggia	Tıp Fakültesi	2018-2023
İtalya	Pisa	Universita Di Pisa	Veteriner Fakültesi	2016-2023
İtalya	Bologna	Alma Mater Studiorum Universita Dı Bologna	Ziraat Fakültesi	2014-2023
İtalya	Viterbo	Universita Degli Study Della Tuscia	Ziraat Fakültesi Fen Edebiyat Fakültesi İktisadi Ve İdari Bilimler Fakültesi	2018-2023
İtalya	Viterbo	Universita Degli Study Della Tuscia	Ziraat Fakültesi Fen Edebiyat Fakültesi İktisadi Ve İdari Bilimler Fakültesi	2014-2023



Letonya	Rezegne	Rezegnes Augstskola	Mühendislik Fakültesi İktisadi Ve İdari Bilimler Fakültesi	2014-2023
Letonya	Jelgava	Latvia University Of Agriculture	Ziraat Fakültesi	2014-2023
Litvanya	Vilnius	Mykolo Romerio Universitetas	İktisadi Ve İdari Bilimler Fakültesi	2014-2023
Macaristan	Budapest	Budapest Bussines School	İktisadi Ve İdari Bilimler Fakültesi	2014-2023
Macaristan	Szeged	University Of Szeged	Ziraat Fakültesi	2014-2023
Macaristan	Debrecen	University Of Debrecen	Ziraat Fakültesi	2014-2023
Polonya	Bydgoszcz	The Feliks Nowowiejski Acedemy Of Music	Eğitim Fakültesi	2014-2023
Polonya	Nysa	Universiy Of Applied Sciences	Eğitim Fakültesi	2014-2023
Polonya	Krakow	Pedagogical University Of Cracow	Fen Edebiyat Fakültesi	2019-2023
Polonya	Varşova	University Of Warsaw	Fen Edebiyat Fakültesi	2019-2023
Polonya	Olsztyn	University Of Warmia And Mazury İn Olsztyn	Fen Edebiyat Fakültesi Tıp Fakültesi	2014-2023
Polonya	Tarnow	Malopolska School Of Economics İn Tarnow	İktisadi Ve İdari Bilimler Fakültesi	2014-2023
Polonya	Radom	Radom Academi Of Economics	İktisadi Ve İdari Bilimler Fakültesi Mühendislik Fakültesi	2014-2023



Polonya	Jaroslav	Bronislaw Markiewicz State Higher School Of Technonology And Economics İn Jaroslav	İktisadi Ve İdari Bilimler Fakültesi Mühendislik Fakültesi Sağlık Bilimleri Fakültesi Turizm Yüksekokulu	2017-2023
Polonya	Varşova	Warsaw University Of Life Sciences	İktisadi Ve İdari Bilimler Fakültesi Ziraat Fakültesi	2014-2023
Polonya	Bialystok	Bialystok University Of Technology	Mühendislik Fakültesi	2014-2023
Polonya	Gdansk	Gdansk Universty Of Technology	Mühendislik Fakültesi	2014-2023
Polonya	Varşova	The Main School Of Fire Service İn Warsaw	Mühendislik Fakültesi	2014-2023
Polonya	Lublin	Lublin Universty Of Technology	Mühendislik Fakültesi	2014-2023
Polonya	Krakow	Krakow Universty Of Technology	Mühendislik Fakültesi	2014-2023
Polonya	Lodz	Lodz University Of Technology	Mühendislik Fakültesi	2016-2023
Polonya	Krakow	Agh Universty Of Science And Technology	Mühendislik Fakültesi	2014-2023
Polonya	Torun	Nicolaus Copernicus University Of Torun	Sağlık Bilimleri Fakültesi Fen Edebiyat Fakültesi	2014-2023
Polonya	Bydgoszcz	University Of Technology And Life Sciences İn Bydgoszcz	Ziraat Fakültesi	2014-2023
Portekiz	Setubal	Instituto Politecnico De Setubal	Mühendislik Fakültesi	2021-2027



Portekiz	Beja	Polytechnic Institute Of Beja-School Of Agriculture	Ziraat Fakültesi Veteriner Fakültesi Eğitim Fakültesi Sağlık Bilimleri Fakültesi	2014-2023
Portekiz	Castello Branco	Instituto Politecnico De Castelo Branco	Ziraat Fakültesi Veteriner Fakültesi Mühendislik Fakültesi Sağlık Bilimleri Fakültesi	2014-2023
Romanya	Suceava	Universitatea Stefan Cel Mare Suceava	Beden Eğitimi Spor Yüksekokulu Fen Edebiyat Fakültesi	2016-2023
Romanya	Oradea	University Of Oradea	Fen Edebiyat Fakültesi Beden Eğitimi Spor Yüksekokulu Turizm Yüksekokulu	2021-2023
Romanya	Cluj	Universitatea Babeş-Bolyai	Fen Edebiyat Fakültesi	2019-2023
Romanya	Bükreş	Romanian American University	İktisadi Ve İdari Bilimler Fakültesi	2019-2023
Romanya	Pitesti	Universitatea Din Pitesti	İktisadi Ve İdari Bilimler Fakültesi	2014-2023
Romanya	Bucharest	University Of Bucharest	İlahiyat Fakültesi	2016-2023
Romanya	Iaşı	University Of Iasi	İlahiyat Fakültesi	2019-2023
Romanya	Tirgu-Mures	Universitatea De Medicina Si Farmacia	Tıp Fakültesi	2014-2023
Romanya	Cluj	University Of Agricultural Sciences And Veterinary Medicine Of Cluj	Veteriner Fakültesi Fen Edebiyat Fakültesi	2016-2023

5.4.12 Farabi Programı Kapsamında Üniversitelerle Yapılan İkili Anlaşmalar

Protokol İmzalanan Üniversiteler	Protokol İmzalama Tarihi	Protokol Geçerlilik Süresi
Adıyaman Üniversitesi	02.03.2020	2024-2025
Akdeniz Üniversitesi	25.02.2019	2023-2024
Ankara Üniversitesi	09.12.2019	2024-2025
Balıkesir Üniversitesi	08.02.2017	2021-2022
Bartın Üniversitesi	05.02.2018	2023-2024
Batman Üniversitesi	28.02.2019	2024-2025
Bayburt Üniversitesi	25.02.2019	2025-2026
Bitlis Eren Üniversitesi	08.06.2017	2022-2023
Bolu Abant İzzet Baysal Üniversitesi	03.01.2019	2024-2025
Bursa Teknik Üniversitesi	21.03.2018	2013-2024
Bursa Uludağ Üniversitesi	20.02.2019	2023-2024
Çanakkale 18 Mart Üniversitesi	21.02.2019	2020-2021
Çankırı Karatekin Üniversitesi	27.02.2019	2023-2024
Dumlupınar Üniversitesi	09.02.2017	2021-2022
Erciyes Üniversitesi	31.02.2018	2022-2023
Erzincan Üniversitesi	30.04.2018	2024-2025
Eskişehir Osmangazi Üniversitesi	08.06.2017	2021-2022
Fırat Üniversitesi	29.01.2018	2023-2023
Gaziantep Üniversitesi	31.12.2018	2023-2024

Giresun Üniversitesi	29.02.2018	2022-2023
Hakkari Üniversitesi	14.02.2020	2025-2026
Hatay Mustafa Kemal Üniversitesi	30.07.2018	2023-2024
İstanbul Cerrahpaşa Üniversitesi	21.02.2019	2022-2023
İstanbul Üniversitesi	30.07.2018	2022-2023
Kahramanmaraş Sütçü İmam Üniversitesi	29.01.2018	2022-2023
Karabük Üniversitesi	06.08.2017	2022-2023
Kastamonu Üniversitesi	05.03.2020	2024-2025
Kırşehir Ahi Evran Üniversitesi	10.02.2020	2022-2023
Kırşehir Ahi Evran Üniversitesi	10.02.2020	2023-2023
Kilis 7 Aralık Üniversitesi	20.02.2018	2023-2023
Kocaeli Üniversitesi	04.05.2018	2022-2023
Kütahya Dumlupınar Üniversitesi	11.02.2020	2024-2025
Marmara Üniversitesi	08.06.0217	2022-2023
Muğla Sıtkı Koçman Üniversitesi	21.01.2018	2022-2023
Muş Alparslan Üniversitesi	27.02.2020	2024-2025
Nevşehir Hacı Bektaş Veli Üniversitesi	17.02.2017	2021-2022
Niğde Ömer Halisdemir Üniversitesi	02.05.2018	2022-2023
Ondokuz Mayıs Üniversitesi	31.12.2018	2023-2024
Ordu Üniversitesi	27.02.2019	2023-2024
Pamukkale Üniversitesi	27.02.2019	2023-2024
Sakarya Üniversitesi	24.07.2018	2024-2025

Selçuk Üniversitesi	17.01.2018	2023-2024
Siirt Üniversitesi	21.02.2018	2022-2023
Sinop Üniversitesi	28.02.2018	2022-2023
Sivas Cumhuriyet Üniversitesi	30.01.2017	2021-2022
Süleyman Demirel Üniversitesi	20.12.2018	2022-2023
Trabzon Üniversitesi	27.02.2019	2024-2025
Trakya Üniversitesi	17.01.2018	2023-2024
Uşak Üniversitesi	30.01.2017	2022-2023
Van Yüzüncü Yıl Üniversitesi	06.02.2017	2021-2022
Yozgat Bozok Üniversitesi	14.01.2020	2024-2025
Zonguldak Bülent Ecevit Üniversitesi	20.02.2019	2024-2025

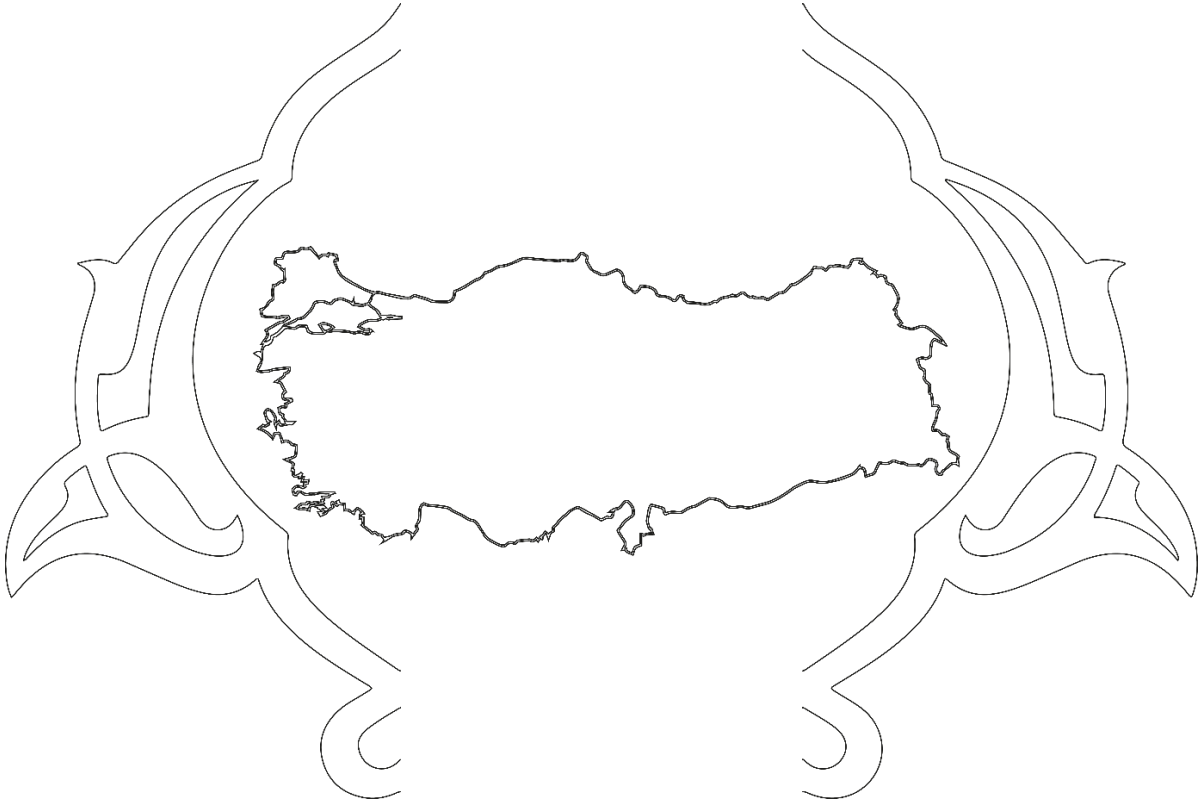

5.5 Sağlık Hizmetleri

Harran Üniversitesi Tıp Fakültesi Hastanesi fiziki kapasitesi, donanım ve tecrübeli doktorları ile eksiksiz bir sağlık hizmeti sunmaktadır. Hastane A,B,C,D Bloklar, teknik merkez ve buna bağlı galeriden oluşmaktadır. A ve B Bloklar zemin+4 normal kat ve tesisat katından oluşmakta, C Blok ise bodrum+zemin+4 normal kat ve tesisat katından oluşmaktadır.

Toplam 118.000 metrekare kapalı alana, 114.000 metrekare açık alana sahip hastanemizde helikopter pisti mevcuttur.

34 adet poliklinik, 502 adet hasta yatağı, 153 adet yoğun bakım yatağı, 24 adet acil servis müşahede ve 1 adet izole yatağı ile toplam 703 hasta yatak kapasitesi ile bölgesine hizmet vermektedir.

Pediyatrik ve yetişkin olmak üzere iki adet modern Acil servis birimine sahip hastanemizde 65 adet genel yoğun bakım, 10 adet koroner yoğun bakım, 13 adet çocuk yoğun bakım ve 65 adet yeni doğan olmak üzere toplam 153 adet yoğun bakım yatağı mevcuttur.

15 Adet genel, 2 adet Kalp Damar Cerrahi olmak üzere toplam 17 adet ameliyathane bulunmaktadır. 1 Adet göz kliniğinde, 1 adet yanık ünitesinde olmak üzere 2 adet operasyon odası mevcuttur.



Birim	Sayı (Adet)	Alan (m ²)
Acil Servis	1	1400
Çocuk Acil	1	500
Yoğun Bakım	10	5.560
Ameliyathane	24	5.800
Klinik	25	36.000
Laboratuvar	4	2.200
Eczane	1	315
Radyoloji Alanı	1	1.800
Sterilizasyon Alanı	1	300
Mutfak	1	800
Çamaşırhane	1	760
Teknik Servis	1	4.860
Poliklinikler	34	23.960
İdari Bölüm	1	1.500
Yemekhane	2	940
Toplantı Salonu(1)+Derslik(4)	5	500
Bloklar arası Geçiş	6	36,605
Hasta Bekleme Salonları, Diğer vb.	10	
Hastane Toplam Kapalı Alanı		123.800 m²

5.5.2 Yıllara Göre Verilen Sağlık Hizmetlerindeki Gelişme

	2017	2018	2019	2020	2021	2022
Poliklinik Hasta Sayısı	554.401	594.168	621.318	451.754	559.549	645.386
Yatak Sayısı	664	674	674	676	655	655
Yatan Hasta Sayısı	37.166	41.679	44.759	36.339	43.823	46.788
Ameliyat	30.045	36.696	36.882	25.660	39.846	43.221

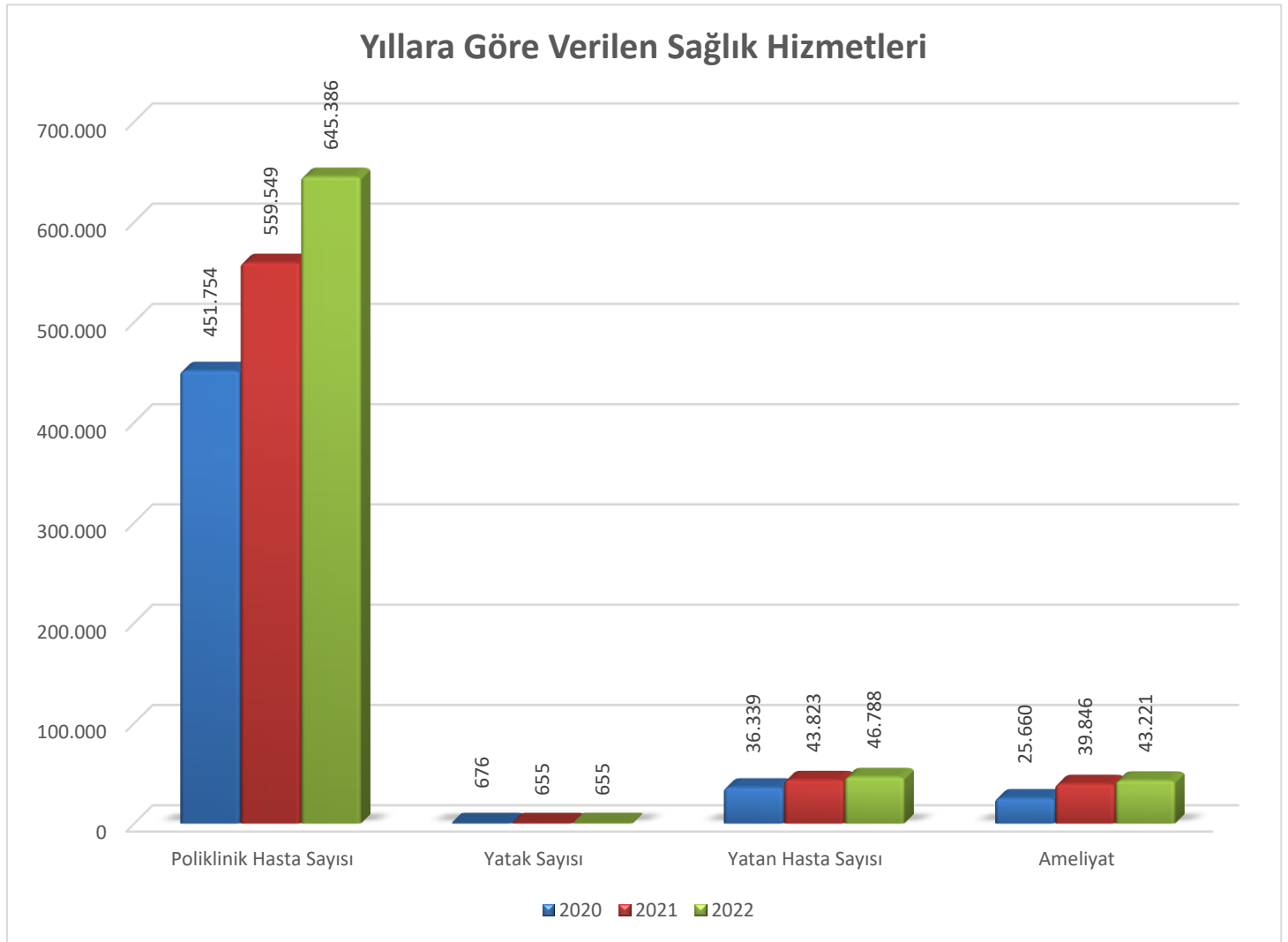

5.2.2 Sağlık Hizmetleri

	YATAK SAYISI	HASTA SAYISI	TETKİK SAYISI
Acil Servis Hizmetleri	24	124.065	1.265.354
Yoğun Bakım	153	7.690	1.393.316
Klinik	502	46.788	1.497.118
Ameliyat	24	43.221	14.403
Poliklinik	-	645.386	3.403.501
Laboratuvar Hizmetleri	-	-	6.291.456
Radyoloji Ünitesi Hizmetleri	-	-	98.112
Mediko Sosyal Poliklinik	-	-	-
Toplam	703	867.150	13.963.260

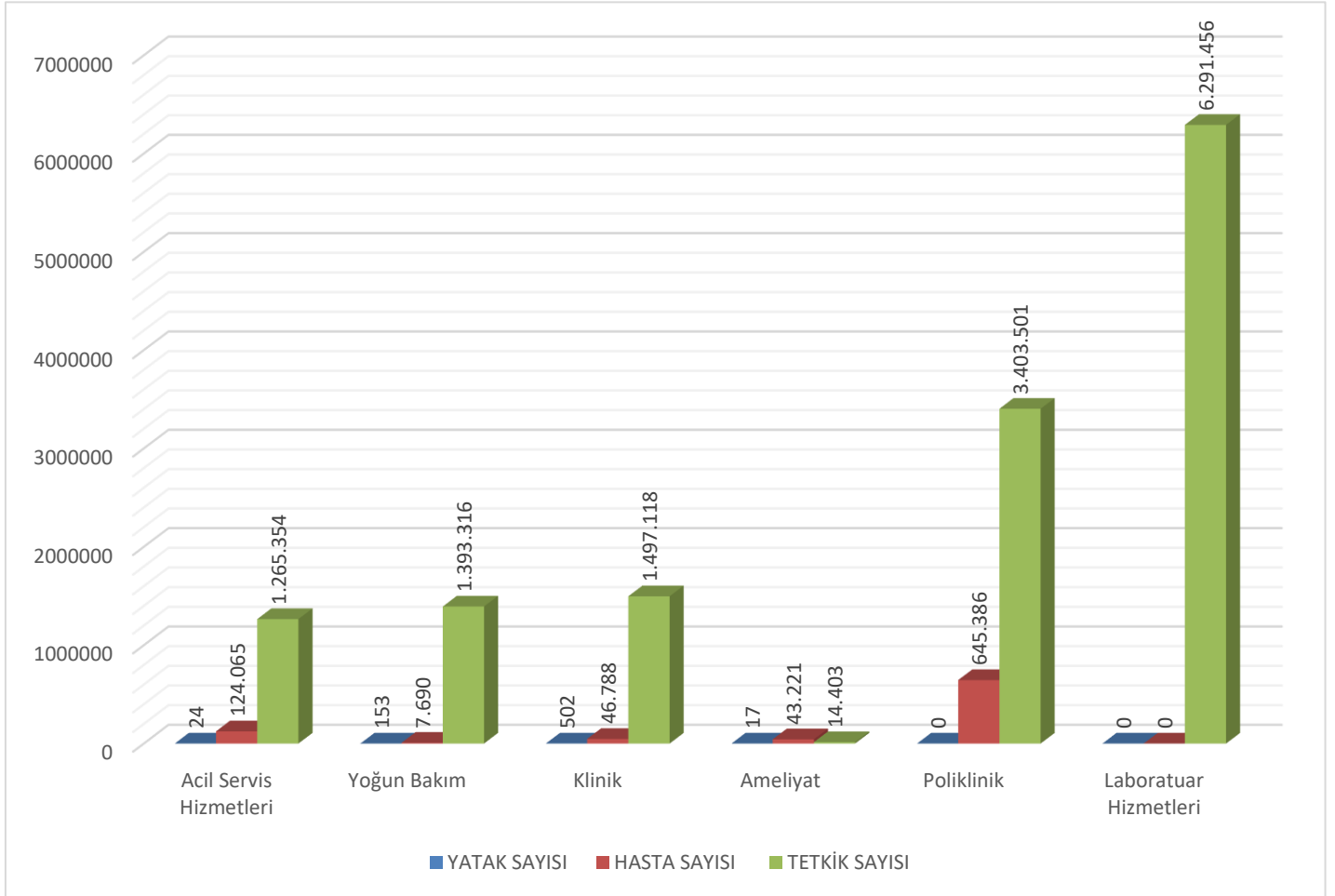

6 Yönetim ve İç Kontrol Sistemi

6.4 İç kontrol

İç Kontrol, belirlenmiş politikalara ve mevzuata uygun olarak faaliyetlerin etkili, ekonomik ve verimli bir şekilde yürütülmesini, varlık ve kaynakların korunmasını, muhasebe kayıtlarının doğru ve tam olarak tutulmasını, malî bilgi ve yönetim bilgisinin zamanında ve güvenilir olarak üretilmesini sağlamak üzere idare tarafından oluşturulan organizasyon, yöntem ve süreçle iç denetimi kapsayan malî ve diğer kontroller bütünüdür.

Görev ve yetkileri çerçevesinde, malî yönetim ve iç kontrol süreçlerine ilişkin standartlar ve yöntemler Hazine ve Maliye Bakanlığınca, İç Denetim standartları ise 5018 sayılı Kanunun 67'nci maddesinin birinci fıkrasının (a) bendi uyarınca İç Denetim Koordinasyon Kurulu tarafından belirlenmektedir. Bunlar ayrıca, sistemlerin koordinasyonunu sağlar ve kamu idarelerine rehberlik hizmeti verir.

6.4.2 İç Kontrolün yapısı ve işleyişi:

Üniversitemizin malî yönetim ve kontrol sistemleri; harcama birimleri, muhasebe ve malî hizmetler ile ön malî kontrol ve iç denetimden oluşur. Yeterli ve etkili bir kontrol sisteminin oluşturulabilmesi için; mesleki değerlere ve dürüst yönetim anlayışına sahip olunması, malî yetki ve sorumlulukların bilgili ve yeterli yöneticilerle personele verilmesi, belirlenmiş standartlara uyulmasının sağlanması, mevzuata aykırı faaliyetlerin önlenmesi ve kapsamlı bir yönetim anlayışı ile uygun bir çalışma ortamının ve saydamlığın sağlanması bakımından ilgili idarelerin üst yöneticileri ile diğer yöneticileri tarafından görev, yetki ve sorumluluklar göz önünde bulundurulmak suretiyle gerekli önlemler alınır. İç kontrol standartları, merkezi uyumlaştırma görevi çerçevesinde Hazine ve Maliye Bakanlığı tarafından belirlenir ve yayımlanır. Üniversitemiz, malî ve malî olmayan tüm işlemlerinde bu standartlara uymakla ve gereğini yerine getirmekle yükümlüdür.

Üst yöneticiler, iç kontrol sisteminin kurulması ve gözetilmesinden, harcama yetkilileri ise görev ve yetki alanları çerçevesinde, idari ve malî karar ve işlemlere ilişkin olarak iç kontrolün işleyişinden sorumludur.

Üniversitemiz Strateji Geliştirme Daire Başkanlığı, iç kontrol sisteminin kurulması, standartlarının uygulanması ve geliştirilmesi konularında çalışmalar yapar ve ön malî kontrol faaliyetini yürütür. Muhasebe yetkilisi, muhasebe kayıtlarının usulüne ve standartlara uygun, saydam ve erişilebilir şekilde tutulmasından sorumludur.

Üst yöneticiler, harcama yetkilileri ve diğer yöneticiler, mesleki değerlere ve dürüst yönetim anlayışına sahip olunmasından, malî yetki ve sorumlulukların bilgili ve yeterli yöneticilerle personele verilmesinden, belirlenmiş standartlara uyulmasının sağlanmasından, mevzuata aykırı faaliyetlerin önlenmesinden, kapsamlı bir yönetim anlayışıyla uygun bir çalışma ortamının ve saydamlığın sağlanmasından görev ve yetkileri çerçevesinde sorumludurlar.

Üst yöneticiler ve bütçe ile ödenek tahsis edilen harcama yetkilileri, her yıl, iş ve işlemlerinin amaçlara, iyi malî yönetim ilkelerine, kontrol düzenlemelerine ve mevzuata uygun bir şekilde gerçekleştirildiğini içeren iç kontrol güvence beyanını düzenler ve birim faaliyet raporları ile idare faaliyet raporlarına eklerler.

6.4.3 Ön malî kontrol:

Ön malî kontrol görevi, idarelerin yönetim sorumluluğu çerçevesinde, harcama birimleri ve Strateji Geliştirme Daire Başkanlığı tarafından yerine getirilir.

Ön malî kontrol, harcama birimleri tarafından yapılan kontroller ile Strateji Geliştirme Daire Başkanlığı tarafından yapılan kontrollerden oluşur. Strateji Geliştirme Daire Başkanlığı tarafından yapılacak ön malî kontrol, Usul ve Esaslarda belirtilen kontroller ile idarelerce yapılacak düzenlemeler çerçevesinde bu birim tarafından yapılması öngörülen kontrollerden meydana gelir.

Gelir, gider, varlık ve yükümlülüklerle ilişkin malî karar ve işlemler, harcama birimleri ve Strateji Geliştirme Daire Başkanlığı tarafından idarenin bütçesi, bütçe tertibi, kullanılabilir ödenek tutarı, ayrıntılı harcama veya finansman programları, merkezi yönetim bütçe kanunu ve diğer malî mevzuat hükümlerine uygunluk yönlerinden kontrol edilir. Malî karar ve işlemler harcama birimleri tarafından kaynakların etkili, ekonomik ve verimli bir şekilde kullanılması açısından da kontrol edilir.

Ön malî kontrol sonucunda uygun görüş verilip verilmemesi, danışma ve önleyici niteliği haiz olup, malî karar ve işlemlerin harcama yetkilisi tarafından uygulanmasında bağlayıcı değildir. Mali karar ve işlemlerin ön malî kontrole tâbi tutulması ve ön malî kontrol sonucunda uygun görüş verilmiş olması, harcama yetkilileri ve gerçekleştirme görevlilerinin sorumluluğunu ortadan kaldırmaz. Strateji Geliştirme Daire Başkanlığının ön malî kontrolüne tâbi malî karar ve işlemler, kontrol edilmek üzere Strateji Geliştirme Daire Başkanlığına gönderilir. Strateji Geliştirme Daire Başkanlığınca kontrol edilen işlemler hakkında görüş yazısı düzenlenir ve ilgili birime gönderilir. Ön malî kontrol sonucunda yazılı görüş düzenlenmesi halinde bu yazılı görüşler ayrıntılı, açık ve gerekçeli olmak zorundadır. Strateji Geliştirme Daire Başkanlığının görüş yazısı ilgili işlem dosyasında saklanır ve bir örneği de ödeme emri belgesine eklenir.

Harcama birimlerinde süreç kontrolü yapılır. Süreç kontrolünde, her bir işlem daha önceki işlemlerin kontrolünü içerecek şekilde tasarlanır ve uygulanır. Malî işlemlerin yürütülmesinde görev alanlar, yapacakları işlemten önceki işlemleri de kontrol ederler. Süreç kontrolünü sağlamak amacıyla malî işlemlerin süreç akış şeması hazırlanır ve üst yöneticinin onayı ile yürürlüğe konulur.

Harcama yetkilileri, yardımcıları veya hiyerarşik olarak kendisine en yakın üst kademe yöneticileri arasından bir veya daha fazla sayıda gerçekleştirme görevlisini ödeme emri belgesi düzenlemekle görevlendirir. Ödeme emri belgesini düzenlemekle görevlendirilen gerçekleştirme görevlileri, ödeme emri belgesi ve eki belgeler üzerinde ön malî kontrol yaparlar.

Bu gerçekleştirme görevlileri tarafından yapılan kontrol sonucunda, ödeme emri belgesi üzerine “Kontrol edilmiş ve uygun görülmüştür” şerhi düşülerek imzalanır.

Harcama birimlerinde ve Strateji Geliştirme Daire Başkanlığında yapılan kontrol sonucunda, malî karar ve işlemin uygun görülmesi halinde, dayanak belgenin üzerine “Kontrol edilmiş ve uygun görülmüştür” şerhi düşülür veya yazılı görüş düzenlenir.

Malî karar ve işlemin uygun görülmemesi halinde ise nedenleri açıkça belirtilen bir görüş yazısı yazılarak kontrole tâbi karar ve işlem belgeleri eklenmek suretiyle ilgili birimine gönderilir.

Strateji Geliştirme Daire Başkanlığınca, 12.09.2006 tarihli ve 350 Sayılı Rektörlük Oluru ile 01.10.2006 tarihinde yürürlüğe giren “Harran Üniversitesi İç Kontrol ve Ön Mali Kontrole Tabi Mali Karar ve İşlemlere İlişkin Usul ve Esaslara” göre kontroller yapılır.

Strateji Geliştirme Daire Başkanlığında ön malî kontrol yetkisi Daire Başkanına aittir. Kontrol sonucunda düzenlenen yazılı görüş ve kontrol şerhleri Strateji Geliştirme Daire Başkanı tarafından imzalanır. Strateji Geliştirme Daire Başkanı, bu yetkisini sınırlarını açıkça belirtmek şartıyla yazılı olarak yardımcısına veya birimin iç kontrol alt birim yöneticisine devredebilir. Strateji Geliştirme Daire Başkanının harcama yetkilisi olması durumunda ön malî kontrol görevi, iç kontrol alt birim yöneticisi tarafından yürütülür.

Strateji Geliştirme Daire Başkanlığının ön malî kontrolüne tâbi malî karar ve işlemlerin kontrolü, birimin iç kontrol alt birimi tarafından yerine getirilir. Harcama birimlerinde ödeme emri belgesi ve eki belgeler üzerinde ön malî kontrol görevi, ödeme emri belgesi düzenlemekle görevlendirilen gerçekleştirme görevlisi tarafından yerine getirilir.

Harcama biriminde ödeme emri belgesi düzenleyicileri tarafından yapılan kontrol sonucunda ödeme emri belgesi üzerine Harran Üniversitesi Ön Mali Kontrol İşlemlerine İlişkin Usul ve Esasların 6’ncı maddesine göre “Kontrol edilmiş ve uygun görülmüştür.” şerhi düşülerek imzalanacaktır.



II- AMAÇLAR VE HEDEFLER

A- TEMEL POLİTİKA VE ÖNCELİKLER

Üniversitemizin temel politika ve öncelikleri, Yükseköğretim Kurulu Başkanlığı tarafından hazırlanmış olan 10. Kalkınma Planı, orta vadeli program, orta vadeli mali planda belirlenen temel politikalar ve öncelikler ile 2019-2023 yılları stratejik planımızda yer alan stratejik amaçlar ve hedefler çerçevesinde şekillendirilmiştir. Üniversitemizin temel politika ve öncelikleri aşağıda sıralanmıştır.

- ❖ Girişimcilik ve yenilikçilik kültürü,
- ❖ Eleştirel düşünceye açık, farklılıkları zenginlik olarak görebilen bir kurumsal kültür,
- ❖ Yükseköğretimde kurumsallaşma ve kalite odaklılık,
- ❖ Sektörel beklentilere cevap verebilecek uygulama ve araştırma alanlarının geliştirilmesi,
- ❖ Bilgiye erişim imkânları ve kütüphane,
- ❖ Patent, faydalı model, coğrafi işaret vb. fikri mülkiyetlerin arttırılması,
- ❖ Güçlü teknolojik altyapı,
- ❖ Başarı odaklı, motivasyonu yüksek, dinamik bir akademik kadro,
- ❖ Ortak iş yapabilme kültürü ve etkileşim kabiliyeti.



B. STRATEJİK PLANDA YER ALAN AMAÇLAR VE HEDEFLER

1. Harran Üniversitesi Stratejik Amaç ve Hedefler

AMAÇ 1: Eğitim Öğretim Kalitesini Geliştirmek ve Sürekliliğini Sağlamak	
Hedef 1:	Etkili sosyo-kültürel ve eğitsel imkânlarla öğrenci sayısı artırılabacaktır.
Hedef 2:	Eğitim öğretim programlarının nicelik ve niteliği artırılabacaktır.
Hedef 3:	Uygulamalı eğitim modelini yaygınlaştıracak ve öğrenci niteliği yükseltilecektir.
Hedef 4:	Üniversitenin sahip olduğu imkânlardan öğrenciler maksimum yararlanacaktır.

AMAÇ 2: Araştırma ve Geliştirme Kapasitesinin Geliştirilmesi	
Hedef 1:	Bilimsel ve teknolojik gelişime katkı sağlayan ileri düzeyde araştırmalar yapılarak, AR- GE bilinci artırılabacaktır.
Hedef 2:	Uluslararası alanlarda yapılan yayınların nitelik ve niceliği artırılabacaktır.
Hedef 3:	Lisansüstü araştırmaların nitelik ve nicelik olarak iyileştirilecektir.
Hedef 4:	Teknoloji Geliştirme Bölgesinin kapasitesi artırılabacaktır.

AMAÇ 3: Kurumsal Kapasitenin Geliştirilmesi	
Hedef 1:	Altyapı ve fiziksel alanlar geliştirilecektir.
Hedef 2:	Beşerî kaynakların nicelik ve niteliği geliştirilecektir.
Hedef 3:	Yönetim Bilgi Sistemleri alt yapısı güçlendirilecektir.
Hedef 4:	Kaynakların etkin ve verimli kullanılması için mali yönetim sistemi güçlendirilecektir.

AMAÇ 4: Yerel ve Bölgesel Dinamiklerin İşbirliğiyle Kalkınmaya Öncülük Etmek	
Hedef 1:	Kalkınmanın öncelikli olduğu alanlarda eğitim, araştırma, danışmanlık ve teknik hizmetler içerikli ortak projeler geliştirilecektir
Hedef 2:	Tarım ve hayvancılığın geliştirilmesine yönelik proje ve faaliyetler artırılabacaktır.
Hedef 3:	Bölgenin doğal, tarihî ve kültürel değerlerini tanıtop geliştirmeye yönelik faaliyetler artırılabacaktır.
Hedef 4:	Araştırma ve Uygulama Hastanesi ile Diş Hekimliği Hastanesinin verdiği hizmetler geliştirilecek ve verimliliği artırılabacaktır.

III

FAALİYETLERE İLİŞKİN BİLGİ VE DEĞERLENDİRMELER

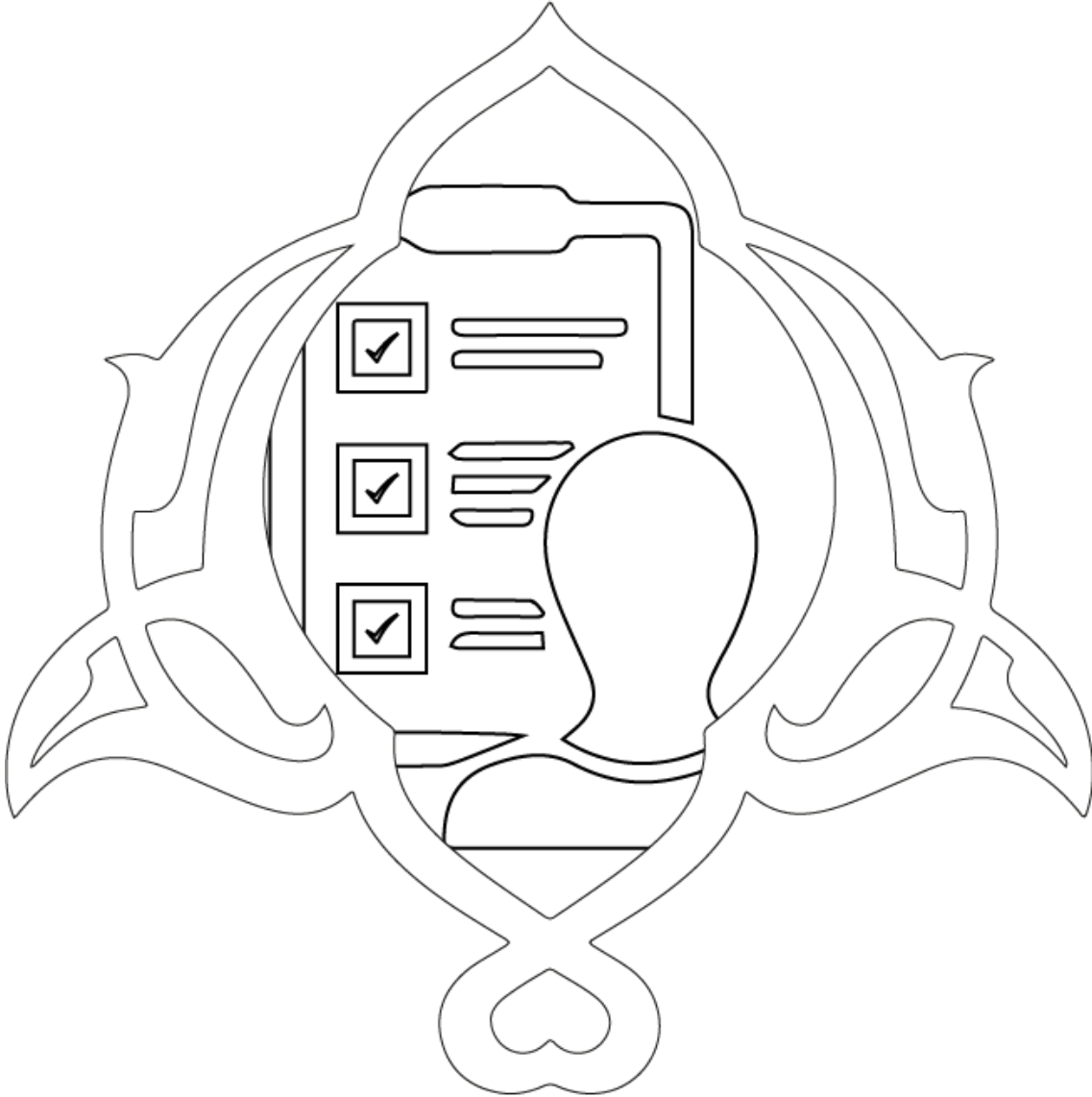

A. MALİ BİLGİLER

1. Bütçe Uygulama Sonuçları

1.1 Bütçe Giderleri

1.1.1 Faaliyetler Düzeyinde Ödenek ve Harcama Verileri

PROGRAM SINIFLANDIRMASI	2022				
	Ödenek (TL)	Yılsonu Toplam Ödenek (TL)	Gerçekleşme (TL)	Gerçekleşme/Ödenek (%)	Gerçekleşme/Toplam Ödenek (%)
ARAŞTIRMA, GELİŞTİRME VE YENİLİK	10.442.000	16.186.700	15.285.091	146	94
YÜKSEKÖĞRETİMDE BİLİMSEL ARAŞTIRMA VE GELİŞTİRME	10.442.000	16.186.700	15.285.091	146	94
<i>Yükseköğretim Kurumlarının Bilimsel Araştırma Projeleri</i>	10.442.000	16.186.700	15.285.091	146	94
TEDAVİ EDİCİ SAĞLIK	82.819.000	135.851.227	134.225.857	162	99
TEDAVİ HİZMETLERİ	82.819.000	135.851.227	134.225.857	162	99
<i>Ağız ve Diş Sağlığı Hizmetleri</i>	257.000	257.000	257.000	100	100
<i>Üniversite Genel Hastane Hizmetleri</i>	82.562.000	135.594.227	133.968.857	162	99
YÜKSEKÖĞRETİM	336.695.000	556.879.011	546.632.745	162	98
ÖĞRETİM ELEMANLARINA SAĞLANAN BURS VE DESTEKLER	0	2.650	2.643		100
<i>Öğretim Üyesi Yetiştirme Programı ve Yurtdışı Destek Hizmetleri</i>	0	2.650	2.643		100
ÖN LİSANS EĞİTİMİ, LİSANS EĞİTİMİ VE LİSANSÜSTÜ EĞİTİM	325.364.000	538.537.433	530.170.064	163	98
<i>Doktora Öğrencilerine Yönelik Burs Hizmetleri</i>	0	2.081.985	1.680.545		81
<i>Doktora ve Tıpta Uzmanlık Eğitimi</i>	1.187.000	1.299.231	1.278.302	108	98
<i>Lisans Öğrencilerine Yönelik Burs Hizmetleri</i>	0	474.000	423.000		89
<i>OSB Meslek Yüksekokulları Eğitim Desteği</i>	0	850.200	820.184		96
<i>Yükseköğretim Kurumları Bilgi ve Kültürel Kaynaklar ile Sportif Altyapısının Geliştirilmesi Hizmetleri</i>	2.691.000	2.950.098	2.864.473	106	97
<i>Yükseköğretim Kurumları Birinci Öğretim</i>	319.175.000	526.555.205	520.256.485	163	99
<i>Yükseköğretim Kurumları İkinci Öğretim</i>	1.987.000	2.680.125	1.402.021	71	52

Yükseköğretim Kurumları Tezsiz Yüksek Lisans	241.000	1.013.910	956.079	397	94
Yükseköğretim Kurumları Uzaktan Eğitim	0	213.690	161.456		76
Yükseköğretim Kurumları Yaz Okulları	83.000	418.989	327.518	395	78
YÜKSEKÖĞRETİMDE ÖĞRENCİ YAŞAMI	11.331.000	18.338.928	16.460.038	145	90
Yükseköğretimde Barınma Hizmetleri	199.000	307.400	248.455	125	81
Yükseköğretimde Beslenme Hizmetleri	5.048.000	10.980.068	10.683.447	212	97
Yükseköğretimde Kültür ve Spor Hizmetleri	411.000	622.100	412.576	100	66
Yükseköğretimde Öğrenci Yaşamına İlişkin Diğer Hizmetler	5.655.000	6.411.360	5.115.561	90	80
Yükseköğretimde Sağlık Hizmetleri	18.000	18.000	0	0	0
YÖNETİM VE DESTEK PROGRAMI	59.750.000	87.044.424	86.561.022	145	99
TEFTİŞ, DENETİM VE DANIŞMANLIK HİZMETLERİ	764.000	1.232.302	1.149.919	151	93
Hukuki Danışmanlık ve Muhakemat Hizmetleri	547.000	1.167.292	1.147.710	210	98
İç Denetim	217.000	65.010	2.209	1	3
ÜST YÖNETİM, İDARİ VE MALİ HİZMETLER	58.986.000	85.812.122	85.411.103	145	100
Diğer Destek Hizmetleri	3.000	3.000	0	0	0
Engellilerin Erişilebilirliğinin Sağlanması	1.500.000	528.000	527.271	35	100
Genel Destek Hizmetleri	14.763.000	18.092.720	18.028.600	122	100
İnşaat ve Yapı İşlerinin Yürütülmesi	22.278.000	27.744.621	27.717.063	124	100
İnsan Kaynakları Yönetimine İlişkin Faaliyetler	13.806.000	24.626.635	24.611.523	178	100
Özel Kalem Hizmetleri	77.000	79.300	30.019	39	38
Strateji Geliştirme ve Mali Hizmetler	1.763.000	2.135.613	2.098.234	119	98
Taşınmaz Mal Gelirleriyle Yürütülecek Hizmetler	1.083.000	2.383.200	2.261.195	209	95
Yükseköğretimde Öğrencilere Yönelik İdari Hizmetler	3.713.000	10.219.033	10.137.197	273	99
GENEL TOPLAM	489.706.000	795.961.362	782.704.715	160	98

1.1.2 Ekonomik Sınıflandırma Düzeyinde Ödenek Ve Harcama Verileri

EKONOMİK KOD	BAŞLANGIÇ ÖDENEĞİ				YILSONU TOPLAM ÖDENEK				GERÇEKLEŞME			
	HİZMET PROGRAMLARI TOPLAM	YÖNETİM VE DESTEK PROGRAMI	PROGRAM DIŞI GİDERLER	TOPLAM	HİZMET PROGRAMLARI TOPLAM	YÖNETİM VE DESTEK PROGRAMI	PROGRAM DIŞI GİDERLER	TOPLAM	HİZMET PROGRAMLARI TOPLAM	YÖNETİM VE DESTEK PROGRAMI	PROGRAM DIŞI GİDERLER	TOPLAM
<i>Personel Giderleri</i>	318.199.000	37.496.000		355.695.000	491.019.129	47.239.768		538.258.897	488.874.283	47.231.898		536.106.181
<i>Sosyal Güvenlik Kurumuna Devlet Primi Giderleri</i>	46.303.000	6.985.000		53.288.000	70.739.272	8.569.856		79.309.128	70.033.483	8.389.450		78.422.934
<i>Mal ve Hizmet Alım Giderleri</i>	31.451.000	1.666.000		33.117.000	91.027.552	8.451.800		99.479.352	86.198.105	8.174.503		94.372.608
<i>Faiz Giderleri</i>				0				0				0
<i>Cari Transferler</i>	3.221.000	12.103.000		15.324.000	5.776.985	22.255.000		28.031.985	5.324.545	22.237.900		27.562.445
<i>Sermaye Giderleri</i>	30.782.000	1.500.000		32.282.000	50.354.000	528.000		50.882.000	45.713.277	527.271		46.240.548
<i>Sermaye Transferleri</i>				0				0				0
<i>Borç Verme</i>				0				0				0
<i>Yedek Ödenekler</i>				0				0				0
BÜTÇE İÇİ TOPLAM KAYNAK	429.956.000	59.750.000	0	489.706.000	708.916.938	87.044.424	0	795.961.362	696.143.693	86.561.022	0	782.704.715
<i>Döner Sermaye</i>	0			0	0			0	0			0
<i>Özel Hesap</i>				0				0				0
<i>Diğer Bütçe Dışı Kaynak</i>	0			0	0			0	0			0
BÜTÇE DIŞI TOPLAM KAYNAK	0	0	0	0	0	0	0	0	0	0	0	0
GENEL TOPLAM	429.956.000	59.750.000	0	489.706.000	708.916.938	87.044.424	0	795.961.362	696.143.693	86.561.022	0	782.704.715

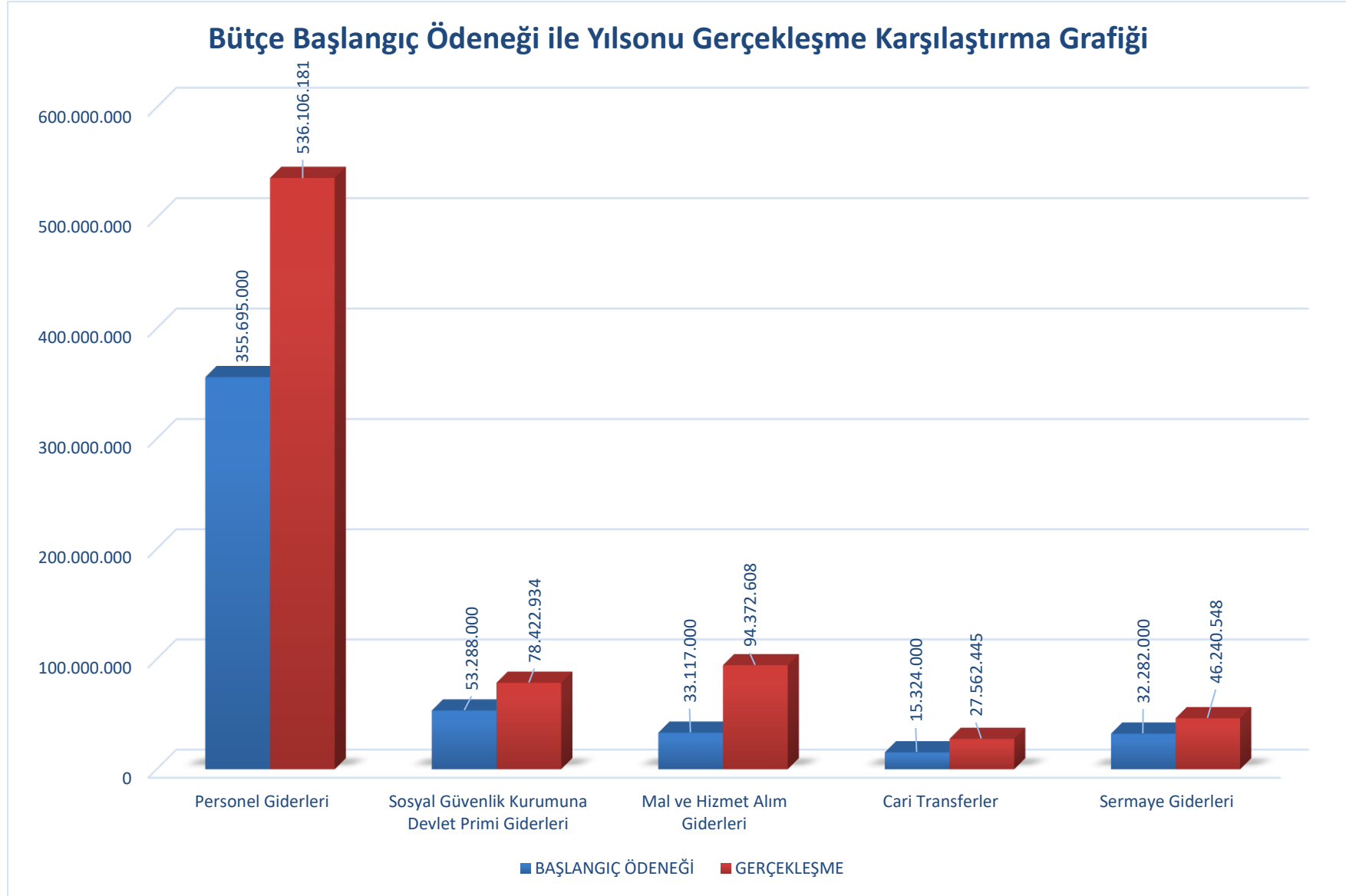

BirimDüzeyinde 2022 Yılı Ödenek Ve Harcama Verileri

KURUMSAL SINIFLANDIRMA	2022				
	Ödenek (TL)	Yılsonu Toplam Ödenek (TL)	Gerçekleşme (TL)	Gerçekleşme/Ödenek (%)	Gerçekleşme/Toplam Ödenek (%)
SAĞLIK, KÜLTÜR VE SPOR DAİRE BAŞKANLIĞI	13.672.189	24.974.792	23.074.774	169	92
DIŞ HEKİMLİĞİ FAKÜLTESİ	2.502.483	8.258.219	8.245.673	329	100
SAĞLIK BİLİMLERİ FAKÜLTESİ	3.725.301	6.698.756	6.625.436	178	99
VİRANŞEHİR SAĞLIK YÜKSEKOKULU	1.155.636	1.845.683	1.671.953	145	91
ŞANLIURFA TEKNİK BİLİMLER MESLEK YÜKSEKOKULU	10.039.681	10.976.207	10.887.876	108	99
SİVEREK UYGULAMALI BİLİMLER FAKÜLTESİ	1.169.574	2.131.555	2.114.622	181	99
DEVLET KONSERVATUVARI	1.433.161	1.823.794	1.817.784	127	100
YABANCI DİLLER YÜKSEKOKULU	4.542.084	4.868.791	4.859.487	107	100
HALFETİ MESLEK YÜKSEKOKULU	813.239	1.554.192	1.537.066	189	99
UZAKTAN EĞİTİM UYGULAMA VE ARAŞTIRMA MERKEZİ	0	213.690	161.456		76
ORGANİZE SANAYİ BÖLGESİ MESLEK YÜKSEKOKULU	53.940	6.949.065	6.911.835	12.814	99
İŞ SAĞLIĞI VE GÜVENLİĞİ UYGULAMA VE ARAŞTIRMA MERKEZİ	262.575	405.419	404.831	154	100
HARRAN MESLEK YÜKSEKOKULU	26.299	212.939	212.939	810	100
HAYVAN DENEYİ UYGULAMA VE ARAŞTIRMA MERKEZİ	0	90.952	90.803		100
ECZACILIK FAKÜLTESİ	64.385	1.322.150	1.322.150	2.054	100



MÜHENDİSLİK VE DOĞA BİLİMLERİ FAKÜLTESİ	150.000	214.285	214.285	143	100
SAĞLIK BİLİMLERİ ENSTİTÜSÜ	607.396	584.404	574.313	95	98
TIP FAKÜLTESİ	55.037.898	81.702.320	81.693.414	148	100
VETERİNER FAKÜLTESİ	13.421.878	19.859.959	19.838.253	148	100
SAĞLIK HİZMETLERİ MESLEK YÜKSEKOKULU	7.411.658	11.761.638	11.754.789	159	100
UYGULAMA VE ARAŞTIRMA HASTANESİ	82.821.391	129.953.066	128.942.128	156	99
FEN BİLİMLERİ ENSTİTÜSÜ	700.349	810.247	797.325	114	98
FEN-EDEBİYAT FAKÜLTESİ	28.810.349	41.254.418	41.004.915	142	99
MÜHENDİSLİK FAKÜLTESİ	27.634.739	34.982.194	34.786.990	126	99
ZİRAAT FAKÜLTESİ	22.329.059	28.532.400	28.510.019	128	100
BOZOVA MESLEK YÜKSEKOKULU	2.858.740	3.670.063	3.651.892	128	100
HİLVAN MESLEK YÜKSEKOKULU	2.588.643	3.729.824	3.725.293	144	100
SİVEREK MESLEK YÜKSEKOKULU	2.663.641	3.907.814	3.901.922	146	100
SURUÇ MESLEK YÜKSEKOKULU	2.476.633	2.570.333	2.561.052	103	100
VİRANŞEHİR MESLEK YÜKSEKOKULU	2.680.778	3.126.260	3.094.144	115	99
AKÇAKALE MESLEK YÜKSEKOKULU	2.206.728	2.295.521	2.293.277	104	100
DİĞER MERKEZLER	43.048	33.048	0	0	0
SOSYAL BİLİMLER ENSTİTÜSÜ	677.651	1.358.564	1.309.609	193	96
EĞİTİM FAKÜLTESİ	11.513.950	15.702.543	15.691.890	136	100
İKTİSADİ VE İDARİ BİLİMLER FAKÜLTESİ	11.640.948	16.997.580	16.665.749	143	98
GÜZEL SANATLAR FAKÜLTESİ	3.043.836	4.731.250	4.727.257	155	100
İLAHİYAT FAKÜLTESİ	13.777.928	18.913.366	18.785.448	136	99
BEDEN EĞİTİMİ YÜKSEKOKULU	2.493.725	4.347.909	4.275.694	171	98
TURİZM VE OTEL İŞLETMECİLİĞİ YÜKSEKOKULU	1.860.867	3.801.402	3.794.297	204	100
ŞANLIURFA SOSYAL BİLİMLER MESLEK YÜKSEKOKULU	6.489.589	8.749.869	8.618.135	133	98

BİRECİK MESLEK YÜKSEKOKULU	3.894.705	4.837.076	4.768.912	122	99
CEYLANPINAR MESLEK YÜKSEKOKULU	984.196	1.495.445	1.485.483	151	99
DiĞER BÖLÜMLER	4.865.391	6.706.926	6.705.889	138	100
ÖZEL KALEM (REKTÖRLÜK)	10.651.062	18.690.131	17.278.703	162	92
ÖZEL KALEM (GENEL SEKRETERLİK)	19.402.990	37.731.036	37.683.953	194	100
İDARİ VE MALİ İŞLER DAİRE BAŞKANLIĞI	45.548.733	114.138.004	111.302.299	244	98
PERSONEL DAİRE BAŞKANLIĞI	14.045.595	24.726.545	24.706.328	176	100
KÜTÜPHANE VE DOKÜMANTASYON DAİRE BAŞKANLIĞI	2.691.000	3.075.118	2.985.591	111	97
BİLGİ İŞLEM DAİRE BAŞKANLIĞI	3.131.421	3.336.189	3.231.377	103	97
YAPI İŞLERİ VE TEKNİK DAİRE BAŞKANLIĞI	35.419.127	59.727.770	55.895.959	158	94
ÖĞRENCİ İŞLERİ DAİRE BAŞKANLIĞI	1.359.811	2.277.008	2.263.189	166	99
STRATEJİ GELİŞTİRME DAİRE BAŞKANLIĞI	1.763.000	2.134.596	2.097.237	119	98
HUKUK MÜŞAVİRLİĞİ	547.000	1.169.042	1.149.019	210	98
GENEL TOPLAM	489.706.000	795.961.362	782.704.715	160	98

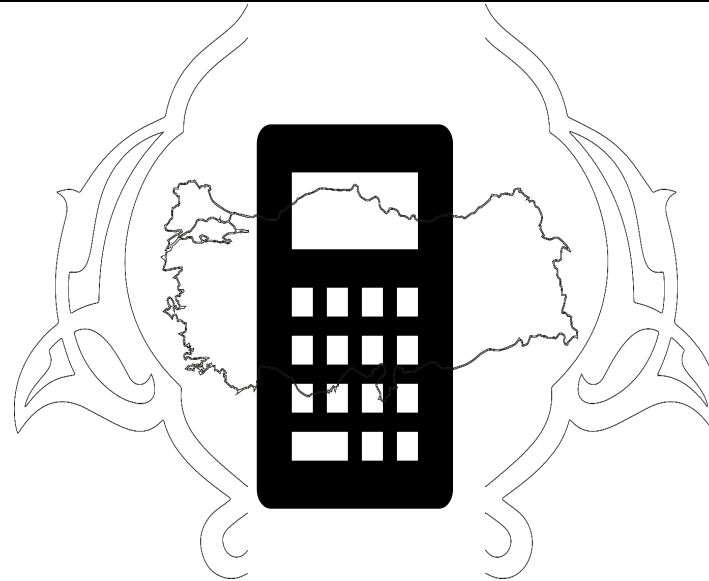

2022 yılında Bütçe başlangıç ödeneği 489.706.000,00 TL iken yıl içinde yapılan eklemeler ve kanunla verilen ek bütçe ile birlikte toplam ödenek 795.961.362,00 TL'ye ulaşmış, bu ödeneğin 782.704.715,00 TL'si harcanmış ve 98 % gerçekleşme sağlanmıştır. Ekonomik kalemler içindeki en büyük pay 79 % ile Personel ve Sosyal Güvenlik Giderlerine aittir.

Bütçe Başlangıç Ödeneği ile Bütçe Gerçekleşmeleri arasındaki sapmanın nedeni ise dünyada ve ülkemizde girdi maliyetlerinin artması ve tedarik zincirindeki aksamalar ile pandeminin etkilerinin devam etmesi nedeniyle yetersiz kalan bütçe ödeneklerine kanunla verilen ek bütçenin eklenmesinden kaynaklanmaktadır.

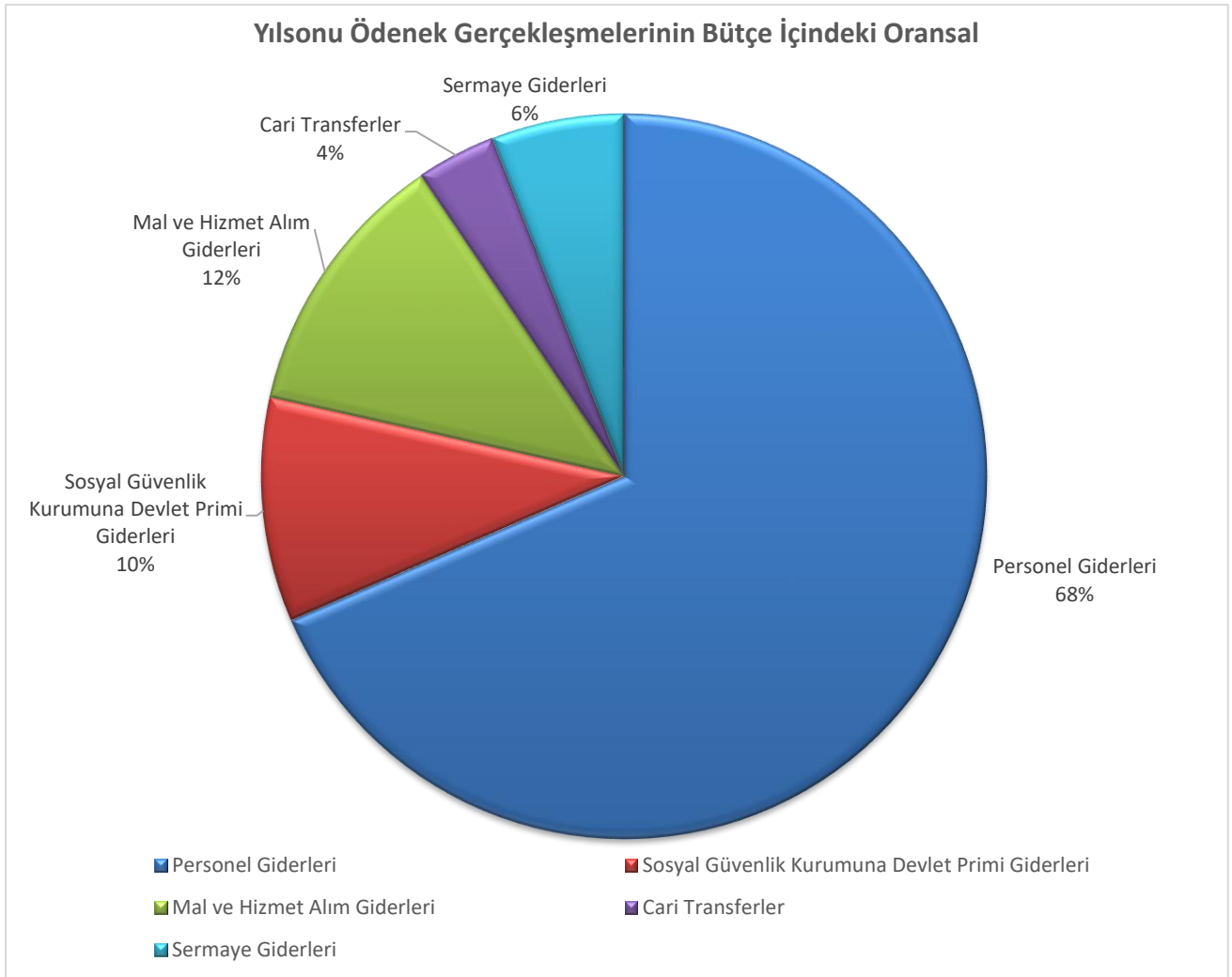

Bütçe Başlangıç Ödeneklerinin Bütçe İçindeki Oransal Dağılımı

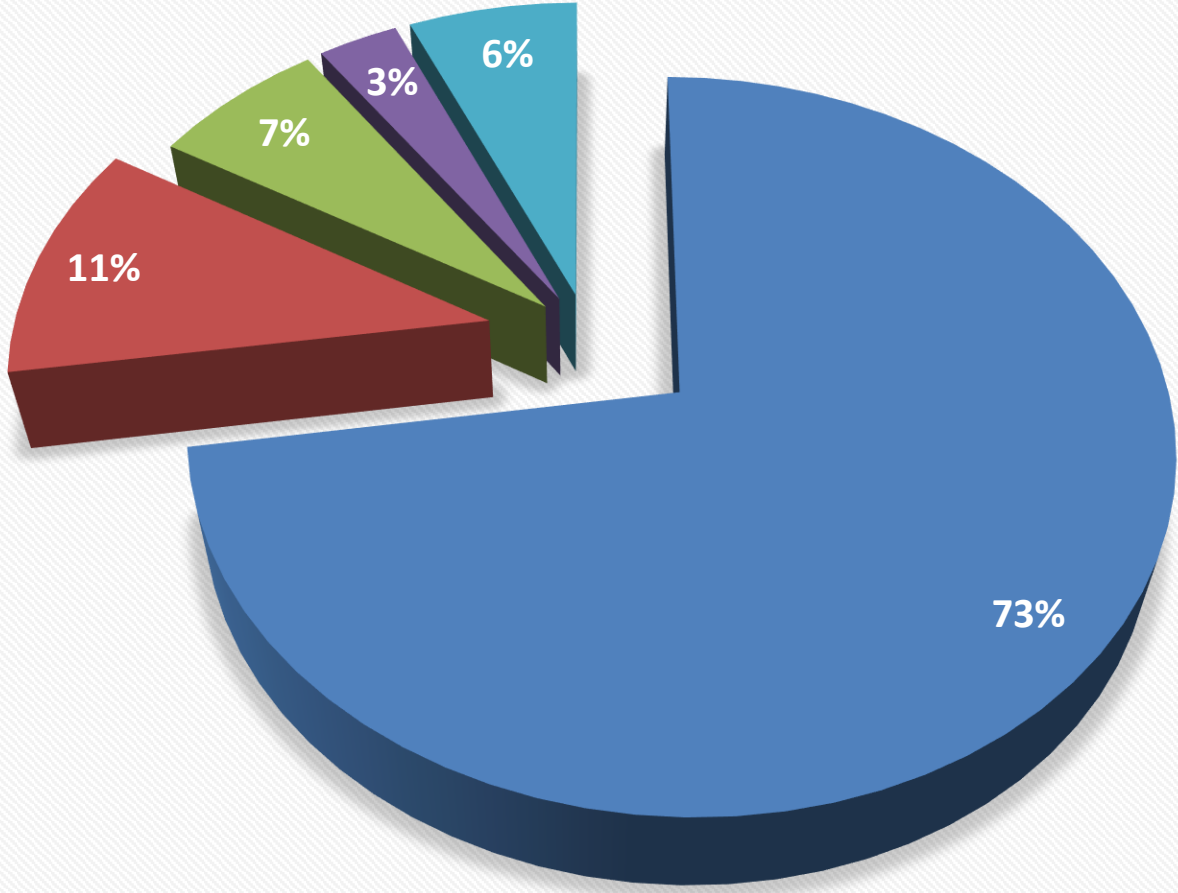

- Personel Giderleri
- Sosyal Güvenlik Kurumuna Devlet Primi Giderleri
- Mal ve Hizmet Alım Giderleri
- Cari Transferler
- Sermaye Giderleri



1.1.3 Yatırım Projeleri

Sektör	Proje No	Proje Adı	Başlangıç Ödeneği	Eklenen/Düşülen Ödenek	Toplam Ödenek	Harcama	Gerçekleşme	Açıklama
Eğitim	2022H03-186691	Çeşitli Ünitelerin Etüt Projesi	200.000,00	-200.000,00	0,00	0,00	0	Muhtelif İşler Projesine ödenek akatarılmıştır
Eğitim	2020H03-151333	Kampüs Altyapı	6.500.000,00	11.050.000,00	17.550.000,00	15.240.994,00	0,87	Atık Su Arıtma Tesisi Tamamlanmış ve Faaliyete Girmiştir
Eğitim	2022H03-186687	Muhtelif İşler	8.000.000,00	4.132.000,00	12.132.000,00	11.908.025,00	0,98	Proje Tamamlanmıştır
Eğitim	2022H03-186689	Yayın Alımı	1.300.000,00	0,00	1.300.000,00	1.279.186,00	0,98	Proje Tamamlanmıştır
Kültür	2021H04-159308	Tarihi Binaların Restorasyonu	1.000.000,00		1.000.000,00	289.010,00	0,29	Proje Tamamlanmıştır
Spor	2022H05-186843	Açık ve Kapalı Spor Tesisleri	282.000,00	-282.000,00	0,00	0,00	0,00	Muhtelif İşler Projesine ödenek akatarılmıştır
Sağlık	2022I00-178936	Muhtelif İşler	15.000.000,00	3.900.000,00	18.900.000,00	17.523.333,00	0,93	Hastane Kafeterya ve Diş Hastanesi tamamlanmış ve hizmete açılmıştır
TOPLAM			32.282.000,00	18.600.000,00	50.882.000,00	46.240.548,00	0,91	



DİŞ HEKİMLİĞİ FAKÜLTESİ HASTANESİ



HASTANE KAFETERYA



ATIK SU ARITMA TESİSİ



1.1.4 Bilimsel Projeler

Proje Adı	2021Yılından Devreden Destek Tutarı (TL)	Devreden Proje Sayısı	Eklenen Proje	2022 Yılında Desteklenen Tutar (TL)	Tamamlanan Proje	Sonraki Yıla Devreden Proje Sayısı	Toplam Tutar	2021 Yılı Harcanan Tutar (TL)	Sonraki Yıla Devreden
TÜBİTAK	3.124.171,00	10	10	4.092.176,00	6	14	7.216.347,00	2.182.378,00	5.033.969,00
BAP	3.917.594,00	225	469	21.493.609,38	375	319	25.411.203,38	16.153.740,00	9.257.463,38
GAP	3.658.402,00	7	2	406.202,00	2	7	4.064.604,00	2.179.665,00	1.884.939,00
Kalkınma Ajansı	3.695.952,00	3	0	0,00	2	1	3.695.952,00	2.568.901,00	1.127.051,00
Uluslararası	27.870.573,00	8	1	2.439.780,00	5	4	30.310.353,00	17.405.565,00	12.904.788,00
Toplam	42.266.692,00	253,00	482,00	28.431.767,38	390,00	345,00	70.698.459,38	40.490.249,00	30.208.210,38

1. Bütçe Uygulama Sonuçları

1.1 Ekonomik Sınıflandırma Düzeyinde 2022 Yılı Gelir Gerçekleşme Verileri

Gelirler				Açıklama	2022		
I	II	III	IV		Gelir Tahmini (TL)	Yılsonu Gerçekleşme (TL)	Gerçekleşme/Gelir Tahmini (%)
03				Teşebbüs ve Mülkiyet Gelirleri	6.639.000	15.222.421	229,3
03	1	1	01	Şartname, Basılı Evrak, Form Satış Gelirleri	85.000	1.600	1,9
03	1	1	99	Diğer Mal Satış Gelirleri	0	55.486	
03	1	2	29	Birinci Öğretimden Elde Edilen Gelirler	2.243.000	4.547.676	202,7
03	1	2	31	İkinci Öğretimden Elde Edilen Gelirler	2.208.000	1.331.220	60,3
03	1	2	32	Yaz Okulu Gelirleri	83.000	429.539	517,5
03	1	2	33	Tezsiz Yüksek Lisans Gelirleri	344.000	1.110.538	322,8
03	1	2	38	Yurt Yatak Ücreti Gelirleri	182.000	255.352	140,3
03	1	2	45	Uzaktan Öğretimden Elde Edilen Gelirler	0	444.675	
03	1	2	98	667 Sayılı KHK Kapsamında Tahsil Edilen Eğitim-Öğretim Ücretleri	0	293.780	
03	1	2	99	Diğer hizmet gelirleri	411.000	3.556.322	865,3
03	6	1	01	Lojman Kira Gelirleri	629.000	825.390	131,2
03	6	1	99	Diğer Taşınmaz Kira Gelirleri	454.000	2.370.843	522,2
04				Alınan Bağış ve Yardımlar ile Özel Gelirler	464.720.000	759.575.760	163,4
04	2	1	01	Hazine Yardımı	432.438.000	709.387.775	164,0
04	2	2	01	Hazine Yardımı	32.282.000	48.239.000	149,4
04	5	1	13	YÖK Burs Destekleri	0	1.948.985	
05				Diğer Gelirler	18.347.000	28.680.408	156,3
05	1	9	01	Kişilerden Alacaklar Faizleri	2.000	1.255	62,7
05	1	9	03	Mevduat Faizleri	0	123.763	
05	1	9	99	Diğer Faizler	3.000	0	0,0
05	2	6	16	Araştırma Projeleri Gelirleri Payı	9.393.000	16.223.813	172,7
05	3	2	99	Diğer İdari Para Cezaları	0	49.240	
05	9	1	01	İrat Kaydedilecek Nakdi Teminatlar	0	9.695	
05	9	1	06	Kişilerden Alacaklar	187.000	881.843	471,6
05	9	1	19	Öğrenci Katkı Payı Telif Gelirleri	8.274.000	7.258.521	87,7
05	9	1	31	OSB Meslek Yüksekokulları Eğitim Desteği	0	786.600	
05	9	1	99	Yukarıda Tanımlanmayan Diğer Çeşitli Gelirler	488.000	3.345.679	685,6
Toplam					489.706.000	803.478.589	164,1

Bütçe Kanununda gelir tahmini 489.706.000 TL iken gelir gerçekleşmesi 803.478.589 TL olmuştur. Gelir kalemleri incelendiğinde büyük payın 95 % ile alınan bağış ve yardımlar kalemine ait olduğu görülmektedir. Bütçe Gelirlerindeki Sapmanın sebebi Bütçe Başlangıç Ödeneği ile Bütçe Gerçekleşmeleri arasındaki sapmanın nedeni ise dünyada ve ülkemizde girdi maliyetlerinin artması ve tedarik zincirindeki aksamalar ile pandeminin etkilerinin devam etmesi nedeniyle yetersiz kalan bütçe ödeneklerine kanunla verilen ek bütçenin eklenmesinden kaynaklanmaktadır. Sonuç olarak bütçe gelirlerimizde ki gerçekleşme oranı yılsonu itibariyle 164,1 % dir. Bütçe gelirlerinin oransal dağılımı aşağıdaki grafiklerde gösterilmiştir.

Bütçe Gelir Tahminlerinin Oransal Dağılımı

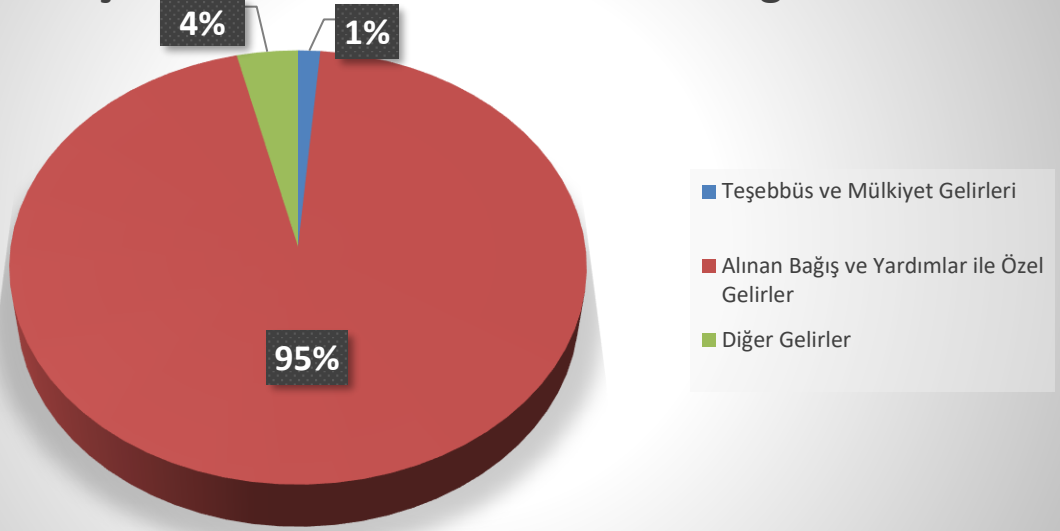

Bütçe Gelir Gerçekleşmelerinin Oransal Dağılımı

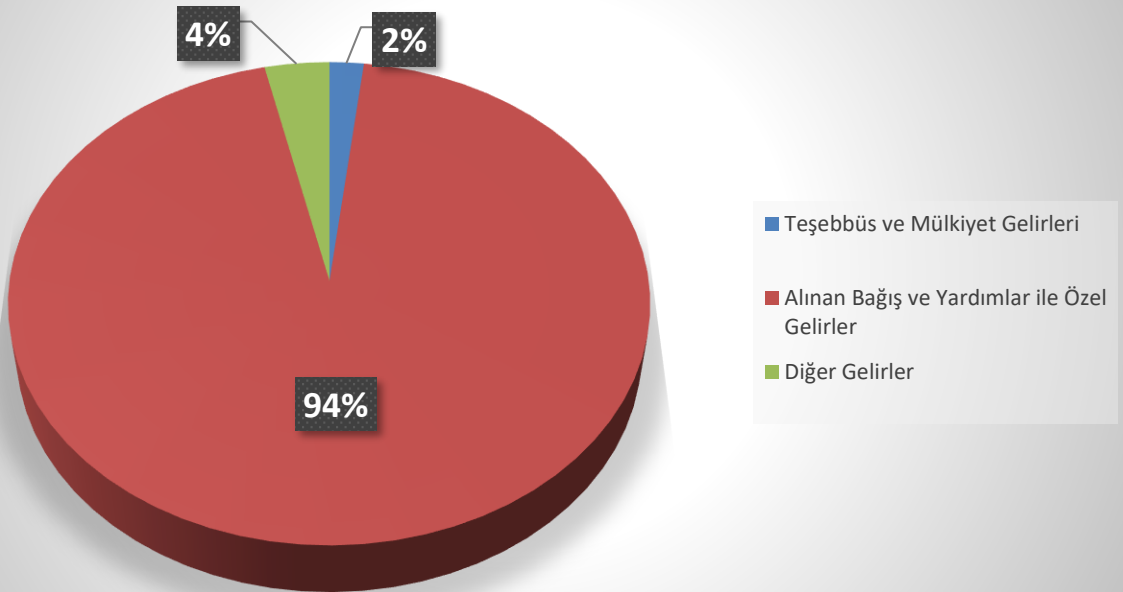

1.2 Döner Sermaye İşletme Müdürlüğüne Bağlı Birimlerin Gider ve Gelir Gerçekleşmeleri

BİRİM ADI	Gerçekleşen Gelir	Gerçekleşen Gider	Fark
ZİRAAT FAKÜLTESİ	6.434.995,04	6.009.943,65	425.051,39
VETERİNER FAKÜLTESİ	1.374.962,55	1.058.349,26	316.613,29
HARÜSEM	2.527.217,62	2.476.137,37	51.080,25
EĞİTİM FAKÜLTESİ	1.934.096,85	1.947.039,60	-12.942,75
GAP YENEV	149.744,46	137.368,40	12.376,06
YABANCI DİLLER	1.620,37	97,22	1.523,15
TÖMER	1.300.627,43	1.634.327,36	-333.699,93
BİYOLOJİK ETKİNLİK	109.127,13	92.148,49	16.978,64
BİLİM VE TEKNOLOJİ	991.415,46	967.424,20	23.991,26
MÜHENDİSLİK FAK.(ÇEVRE BÖLÜMÜ)	25.423,70	17.795,43	7.628,27
HAYVAN DENEYİ UYGULAMA	30.932,30	10.221,04	20.711,26
ULUSLARARASI ÖĞRENCİ KOOR.	6.364.269,76	6.233.431,55	130.838,21
MÜHENDİSLİK FAK.(İNŞAAT BÖLÜMÜ)	58.474,57	31.290,34	27.184,23
DANIŞMANLIK	377.646,04	358.027,72	19.618,32
SÜT İŞLETMESİ	506.164,42	404.119,17	102.045,25
BİLGİ VE TEKNOLOJİLERİ	39.322,04	3.187,09	36.134,95
TIP DIŞI TOPLAM	22.226.039,74	21.380.907,89	845.131,85
TIP FAKÜLTESİ (ARŞ.VE UYG.HAST.)	337.235.518,97	531.434.419,71	-194.198.900,74
TIP DIŞI-TIP GENEL TOPLAM	359.461.558,71	552.815.327,60	-193.353.768,89

*Geçen Yıdan Devreden bakiyeler eklenmediğinden bazı birimler (-) olarak görünmektedir.

2. Temel Mali Tablolara İlişkin Açıklamalar

B İ L A N Ç O											
Kamu İdaresi Kodu		432				2022					
Kamu İdaresi Adı		HARRAN ÜNİVERSİTESİ									
AKTİF HESAPLAR			2020 YILI	2021 YILI	2022 YILI	PASİF HESAPLAR			2020 YILI	2021 YILI	2022 YILI
1		DÖNEN VARLIKLAR	40.850.012,67	62.816.488,22	58.398.139,73	3		KISA VADELİ YABANCI KAYNAKLAR	16.581.589,45	32.657.052,52	21.775.496,40
	10	HAZİR DEĞERLER	19.187.485,71	3.678.611,97	5.442.909,33		32	FAALİYET BORÇLARI	12.532.032,50	17.451.342,97	10.283.974,05
		102 BANKA HESABI	17.781.585,29	1.392.579,38	1.272.760,01		320	BÜTÇE EMANETLERİ HESABI	12.532.032,50	17.451.342,97	10.283.974,05
		103 VERİLEN ÇEKLER VE GÖNDERME EMİRLERİ HESABI (-)	-205.319,46	0,00	0,00		33	EMANET YABANCI KAYNAKLAR	1.680.831,92	1.806.541,51	2.199.890,24
		104 PROJE ÖZEL HESABI	1.611.219,88	2.286.032,59	4.170.149,32		330	ALINAN DEPOZİTO VE TEMİNATLAR HESABI	476.610,77	597.909,74	1.118.738,54
	12	FAALİYET ALACAKLARI	12.240.440,00	42.019.000,00	16.045.000,00		333	EMANETLER HESABI	1.204.221,15	1.208.631,77	1.081.151,70
		120 GELİRLERDEN ALACAKLAR HESABI	11.669.000,00	42.019.000,00	16.045.000,00		36	ÖDENECEK DİĞER YÜKÜMLÜLÜKLER	2.368.724,21	11.387.887,22	7.260.556,29
		126 VERİLEN DEPOZİTO VE TEMİNATLAR HESABI	571.440,00	0,00	0,00		360	ÖDENECEK VERGİ VE FONLAR HESABI	1.456.248,98	2.556.298,12	3.181.167,25
	13	KURUM ALACAKLARI	0,00	5.233.171,93	13.526.007,55		361	ÖDENECEK SOSYAL GÜVENLİK KESİNTİLERİ HESABI	908.777,85	2.348.727,02	3.934.860,23
		135 TEK HAZİNE KURUMLAR HESABINDAN ALACAKLAR HESABI	0,00	5.233.171,93	13.526.007,55		362	FONLAR VEYA DİĞER KAMU İDARELERİ ADINA YAPILAN TAHSİLAT HESABI	3.697,38	144.532,48	144.528,81
	14	DİĞER ALACAKLAR	28.265,15	16.403,99	20.874,94		368	VADESİ GEÇMİŞ, ERTELENMİŞ VEYA TAKSİTLENDİRİLMİŞ VERGİ VE DİĞER YÜKÜMLÜLÜKLER HESABI	0,00	6.338.329,60	0,00
		140 KİŞİLERDEN ALACAKLAR HESABI	28.265,15	16.403,99	20.874,94		37	BORÇ VE GİDER KARŞILIKLARI	0,00	2.011.280,00	2.011.280,00
	15	STOKLAR	559.235,06	1.237.879,52	933.879,70		372	KIDEM TAZMİNATI KARŞILIĞI HESABI	0,00	2.011.280,00	2.011.280,00
		150 İLK MADDE VE MALZEME HESABI	480.654,82	1.159.299,28	933.879,70		38	GELECEK AYLARA AİT GELİRLER VE GİDER TAHAKKUKLARI	0,82	0,82	19.795,82
		151 YARI MAMULLER-ÜRETİM HESABI	78.580,24	78.580,24	0,00		380	GELECEK AYLARA AİT GELİRLER HESABI	0,82	0,82	19.795,82
	16	ÖN ÖDEMELER	8.834.586,75	10.631.420,81	22.429.468,21	4		UZUN VADELİ YABANCI KAYNAKLAR	279.730,25	890.709,53	890.709,53
		162 BÜTÇE DIŞI AVANS VE KREDİLER HESABI	8.834.586,75	10.631.420,81	22.429.468,21		43	DİĞER BORÇLAR	26.422,18	26.422,18	26.422,18
2		DURAN VARLIKLAR	949.179.735,25	936.006.782,23	922.865.650,01		430	ALINAN DEPOZİTO VE TEMİNATLAR HESABI	26.422,18	26.422,18	26.422,18

22	FAALİYET ALACAKLARI	595.984,73	1.170.053,82	731.384,40
220	GELİRLERDEN ALACAKLAR HESABI	438.669,42	438.669,42	0,00
226	VERİLEN DEPOZİTO VE TEMİNATLAR HESABI	157.315,31	731.384,40	731.384,40
24	MALİ DURAN VARLIKLAR	803.284,99	803.284,99	803.284,99
241	MAL VE HİZMET ÜRETEK KURULUŞLARA YATIRILAN SERMAYELER HESABI	168.500,00	168.500,00	168.500,00
242	DÖNER SERMAYELİ KURULUŞLARA YATIRILAN SERMAYELER HESABI	634.784,99	634.784,99	634.784,99
25	MADDİ DURAN VARLIKLAR	947.780.465,53	933.987.473,55	921.330.980,62
250	ARAZİ VE ARSALAR HESABI	470.998.068,71	470.998.068,71	435.971.532,07
251	YERALTI VE YERÜSTÜ DÜZENLERİ HESABI	1.010.557,80	1.291.401,89	20.603.439,78
252	BİNALAR HESABI	526.081.379,23	546.686.405,55	560.205.162,08
253	TESİS, MAKİNE VE CİHAZLAR HESABI	116.383.734,73	123.569.297,43	149.887.153,78
254	TAŞITLAR HESABI	3.332.337,78	3.608.600,89	3.736.559,70
255	DEMİRBAŞLAR HESABI	58.706.030,74	63.053.855,39	68.171.197,11
257	BİRİKMİŞ AMORTİSMANLAR VE DEĞER DÜŞÜKLÜĞÜ KARŞILIĞI HESABI (-)	-248.331.273,59	-287.045.634,83	-317.718.067,23
258	YAPILMAKTA OLAN YATIRIMLAR HESABI	19.599.630,13	11.825.478,52	474.003,33
26	MADDİ OLMAYAN DURAN VARLIKLAR	0,00	0,00	0,00
260	HAKLAR HESABI	6.933.396,65	8.296.373,62	11.034.443,80
268	BİRİKMİŞ AMORTİSMANLAR VE DEĞER DÜŞÜKLÜĞÜ KARŞILIĞI HESABI (-)	-6.933.396,65	-8.296.373,62	-11.034.443,80
28	GELECEK YILLARA AİT GİDERLER VE GELİR TAHAKKUKLARI	0,00	45.969,87	0,00
281	GELİR TAHAKKUKLARI HESABI	0,00	45.969,87	0,00
29	DİĞER DURAN VARLIKLAR	0,00	0,00	0,00
294	ELDEN ÇIKARILACAK STOKLAR VE MADDİ DURAN VARLIKLAR HESABI	3.781.592,81	0,00	495.702,63
299	BİRİKMİŞ AMORTİSMANLAR HESABI (-)	-3.781.592,81	0,00	-495.702,63
AKTİF TOPLAMI		990.029.747,92	998.823.270,45	981.263.789,74

47	BORÇ VE GİDER KARŞILIKLARI	189.873,59	800.852,87	800.852,87
472	KIDEM TAZMİNATI KARŞILIĞI HESABI	189.873,59	800.852,87	800.852,87
48	GELECEK YILLARA AİT GELİRLER VE GİDER TAHAKKUKLARI	63.434,48	63.434,48	63.434,48
480	GELECEK YILLARA AİT GELİRLER HESABI	63.434,48	63.434,48	63.434,48
5	ÖZ KAYNAKLAR	973.168.428,22	965.275.508,40	958.597.583,81
50	NET DEĞER	1.055.050.330,41	1.075.627.671,12	1.047.729.194,62
500	NET DEĞER HESABI	1.055.050.330,41	1.075.627.671,12	1.047.729.194,62
51	DEĞER HAREKETLERİ	23.668.177,41	23.816.809,00	23.816.809,00
519	DEĞER HAREKETLERİ SONUÇ HESABI	23.668.177,41	23.816.809,00	23.816.809,00
57	GEÇMİŞ YILLAR OLUMLU FAALİYET SONUÇLARI	556.387.775,42	874.670.552,52	1.308.001.172,58
570	GEÇMİŞ YILLAR OLUMLU FAALİYET SONUÇLARI HESABI	556.387.775,42	874.670.552,52	1.308.001.172,58
58	GEÇMİŞ YILLAR OLUMSUZ FAALİYET SONUÇLARI	-663.381.285,29	-	-1.448.661.374,67
580	GEÇMİŞ YILLAR OLUMSUZ FAALİYET SONUÇLARI HESABI (-)	-663.381.285,29	1.000.076.704,91	-1.448.661.374,67
59	DÖNEM FAALİYET SONUÇLARI	1.443.430,27	-8.762.819,33	27.711.782,28
590	DÖNEM OLUMLU FAALİYET SONUCU HESABI	1.443.430,27	0,00	27.711.782,28
591	DÖNEM OLUMSUZ FAALİYET SONUCU HESABI (-)	0,00	-8.762.819,33	0,00
PASİF TOPLAMI		990.029.747,92	998.823.270,45	981.263.789,74

Bilanço Dipnotları :	2020 YILI	2021 YILI	2022 YILI
ALINAN TEMİNAT MEKTUPLARI HESABI	6.681.995,54	8.056.726,54	9.518.678,64
ALINAN TEMİNAT MEKTUPLARI EMANETLERİ HESABI	6.681.995,54	8.056.726,54	9.518.678,64
VERİLEN TEMİNAT MEKTUPLARI HESABI	953.818,47	1.116.818,47	1.116.818,47
VERİLEN TEMİNAT MEKTUPLARI KARŞILIĞI HESABI	953.818,47	1.116.818,47	1.116.818,47
GİDER TAAHHÜTLERİ HESABI	0,00	12.984.447,80	0,00
GİDER TAAHHÜTLERİ KARŞILIĞI HESABI	0,00	12.984.447,80	0,00
BAŞKA BİRİMLER ADINA İZLENEN ALACAKLAR HESABI	6.042.150,40	6.017.220,35	6.808.948,27
BAŞKA BİRİMLER ADINA İZLENEN ALACAK EMANETLERİ HESABI	6.042.150,40	6.017.220,35	6.808.948,27
YÜKSEKÖĞRETİM KURUMLARI BİLİMSEL PROJELER HESABI	2.707.618,62	5.813.701,62	5.813.701,62
BİLİMSEL PROJELER KARŞILIĞI HESABI	2.707.618,62	5.813.701,62	5.813.701,62
KİRAYA VERİLEN, İRTİFAK HAKKI TESİS EDİLEN MADDİ DURAN VARLIKLARIN KAYITLI DEĞERLERİ HESABI	0,00	0,00	5.526.944,86
MADDİ DURAN VARLIKLARIN KİRA VE İRTİFAK HAKKI GELİRLERİ HESABI	231.701,42	231.701,42	8.605.500,00
DİĞER NAZIM HESAPLAR HESABI	3.995.500,00	3.995.500,00	0,00
DİĞER NAZIM HESAPLAR KARŞILIĞI HESABI	4.227.201,42	4.227.201,42	14.132.444,86

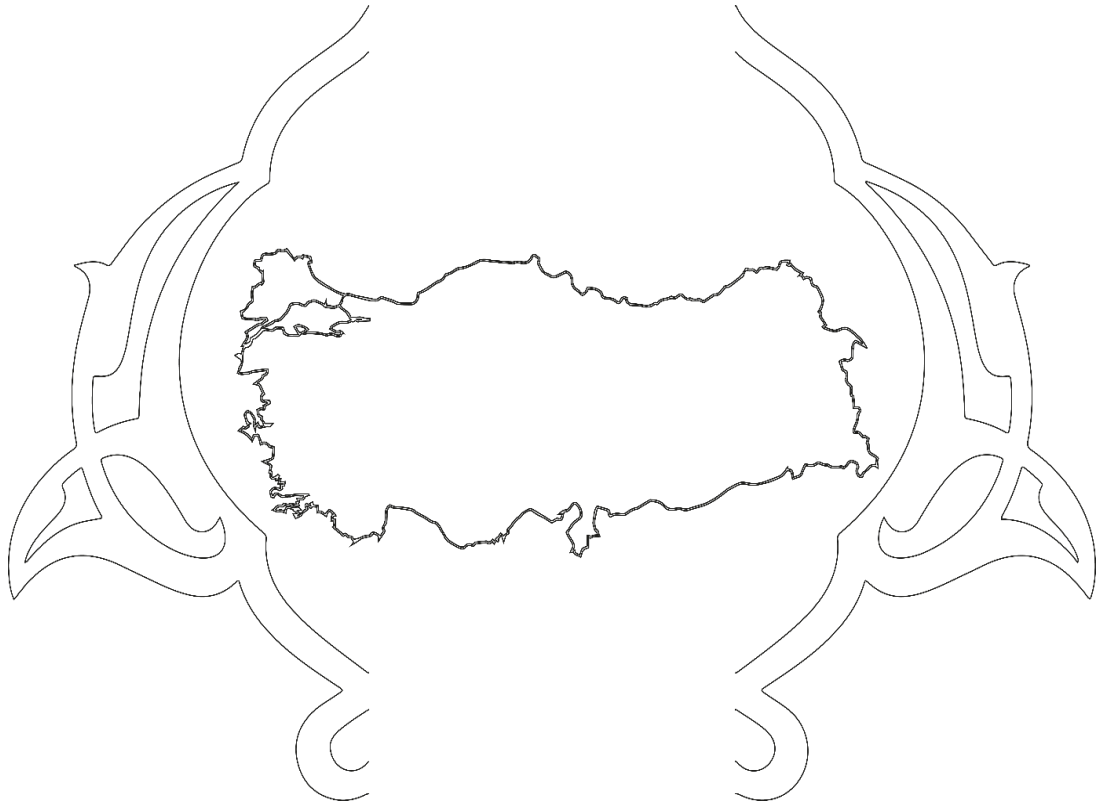

FAALİYET SONUÇLARI TABLOSU

Kamu İdaresi Kodu

432

Mali Yıl: 2022

Hesap Kodu	Yardımcı Hesap	GİDERİN TÜRÜ	2020 YILI	2021 YILI	2022 YILI	Hesap Kodu	Yardımcı Hesap	GELİRİN TÜRÜ	2020 YILI	2021 YILI	2022 YILI
630	00 00	GİDERLER HESABI	350.332.024,67	492.089.451,75	799.407.030,06	600	00 00	GELİRLER HESABI	352.151.041,26	483.756.472,55	827.461.098,17
630	01 00	PERSONEL GİDERLERİ	235.048.012,38	304.763.429,77	541.287.737,68	600	03 00	Teşebbüs ve Mülkiyet Gelirleri	7.886.026,25	9.869.098,12	18.498.759,15
630	01 01	MEMURLAR	192.053.479,70	223.638.376,89	387.677.338,70	600	03 01	Mal ve Hizmet Satış Gelirleri	6.876.583,34	8.512.228,42	15.745.185,40
630	01 02	SÖZLEŞMELİ PERSONEL	14.694.087,41	20.551.985,69	55.739.580,49	600	03 06	Kira Gelirleri	1.009.442,91	1.356.869,70	2.753.573,75
630	01 03	İŞÇİLER	25.981.106,51	59.020.608,87	93.468.453,90	600	04 00	Alınan Bağış ve Yardımlar ile Özel Gelirler	320.979.050,91	444.408.959,79	779.158.011,03
630	01 04	Geçici Süreli Çalışanlar	1.302.573,90	229.410,76	1.431.802,78	600	04 01	Yurt Dışından Alınan Bağış ve Yardımlar	3.004.805,62	5.432.643,04	13.012.411,26
630	01 05	Diğer Personel	1.016.764,86	1.323.047,56	2.970.561,81	600	04 02	Merkezi Yönetim Bütçesine Dahil İdarelerden Alınan Bağış ve Yardımlar	305.721.000,00	421.773.000,00	731.652.775,00
630	02 00	Sosyal Güvenlik Kurumlarına Devlet Primi Giderleri	35.676.376,66	46.987.304,62	78.426.028,94	600	04 03	Diğer İdarelerden Alınan Bağış ve Yardımlar	2.835.869,93	3.463.157,84	9.376.670,48
630	02 01	Memurlar	27.465.608,42	31.160.014,70	50.692.937,50	600	04 05	Proje Yardımları	9.417.375,36	13.740.158,91	25.116.154,29
630	02 02	Sözleşmeli Personel	2.867.786,19	4.068.330,34	8.599.971,37	600	05 00	Diğer Gelirler	22.772.517,32	28.153.365,08	28.992.451,65
630	02 03	İşçiler	5.212.499,26	11.527.413,80	18.786.730,53	600	05 01	Faiz Gelirleri	725.902,66	607.538,66	137.252,48
630	02 04	Geçici Süreli Çalışanlar	81.807,39	176.557,18	260.055,88	600	05 02	Kişi ve Kurumlardan Alınan Paylar	12.396.138,80	12.498.366,16	16.223.812,95
630	02 05	Diğer Personel	38.763,84	54.708,35	86.333,66	600	05 03	Para Cezaları	72.462,50	0,00	49.240,00
630	02 99	Sosyal Güvenlik Primi Ödemeleri Gecikme Cezası ve Zamları	9.911,56	280,25	0,00	600	05 09	Diğer Çeşitli Gelirler	9.578.013,36	15.047.460,26	12.582.146,22

630	03	00	Mal ve Hizmet Alım Giderleri	30.569.289,09	35.275.088,09	89.175.334,57
630	03	01	Üretime Yönelik Mal ve Malzeme Alımları	99.731,08	38.188,25	422.844,48
630	03	02	Tüketime Yönelik Mal ve Malzeme Alımları	17.379.995,92	21.798.900,28	64.810.181,90
630	03	03	Yolluklar	573.553,04	1.302.121,96	2.211.840,90
630	03	04	Görev Giderleri	161.735,92	153.981,58	555.897,95
630	03	05	Hizmet Alımları	11.387.565,07	7.852.186,04	18.897.643,94
630	03	06	Temsil ve Tanıtma Giderleri	21.438,80	127.480,46	103.348,51
630	03	07	Menkul Mal, Gayrimaddi Hak Alım, Bakım ve Onarım Giderleri	620.419,39	3.451.331,84	1.243.948,66
630	03	08	Gayrimenkul Mal Bakım ve Onarım Giderleri	324.849,87	550.897,68	929.628,23
630	05	00	Cari Transferler	11.691.529,66	40.227.812,98	24.602.952,62
630	05	01	Görevlendirme Giderleri	5.252.000,00	32.641.329,60	14.234.670,40
630	05	02	Hazine Yardımları	2.337.000,00	2.794.000,00	3.221.000,00
630	05	03	Kar Amacı Gütmeyen Kuruluşlara Yapılan Transferler	1.452.000,00	1.832.043,53	3.340.003,19
630	05	04	Hanehalkı ve İşletmelere Yapılan Transferler	2.639.561,07	2.865.580,13	3.807.279,03
630	05	06	Yurtdışına Yapılan Transferler	10.968,59	94.859,72	0,00
630	11	00	Değer ve Miktar Değişimleri Giderleri	212.182,10	143.618,34	38.647,17
630	11	01	Döviz Mevcudunun Değerlemesinden Oluşan Olumsuz Kur Farkları	212.182,10	143.618,34	38.647,17

600	11	00	Değer ve Miktar Değişimleri Gelirleri	513.446,78	1.325.049,56	811.876,34
600	11	01	Döviz Mevcudunun Değerlemesinden Oluşan Olumlu Kur Farkları	513.446,78	1.325.049,56	811.876,34
GELİRLER TOPLAMI (B)				352.151.041,26	483.756.472,55	827.461.098,17
Hesap Kodu	Yardımcı Hesap	İNDİRİM, İADE VE İSKONTONUN TÜRÜ		2020 YILI	2021 YILI	2022 YILI
610	00	00	İNDİRİM, İADE VE İSKONTOLAR HESABI	375.586,32	429.840,13	342.285,83
610	03	00	Teşebbüs ve Mülkiyet Gelirleri	362.403,77	411.894,25	337.346,83
610	03	01	Mal ve Hizmet Satış Gelirleri	350.137,90	392.144,16	321.542,11
610	03	06	Kira Gelirleri	12.265,87	19.750,09	15.804,72
610	04	00	Alınan Bağış ve Yardımlar ile Özel Gelirler	0,00	13.000,00	0,00
610	04	05	Proje Yardımları	0,00	13.000,00	0,00
610	05	00	Diğer Gelirler	13.182,55	4.945,88	4.939,00
610	05	09	Diğer Çeşitli Gelirler	13.182,55	4.945,88	4.939,00
İNDİRİM, İADE VE İSKONTO TOPLAMI (C)				375.586,32	429.840,13	342.285,83

630	13	00	Amortisman Giderleri	27.339.640,40	46.398.421,50	36.048.666,49
630	13	01	Maddi Duran Varlıkların Amortisman Giderleri	26.106.971,41	45.035.444,53	33.310.596,31
630	13	02	Maddi Olmayan Duran Varlıkların Amortisman Giderleri	1.209.652,91	1.362.976,97	2.738.070,18
630	13	03	Diğer Duran Varlıkların Amortisman Giderleri	23.016,08	0,00	0,00
630	14	00	İlk Madde ve Malzeme Giderleri	6.253.301,53	8.973.152,80	24.310.300,17
630	14	01	Kırtasiye Malzemeleri	817.926,88	464.519,56	1.656.123,59
630	14	02	Beslenme/Gıda Amaçlı ve Mutfakta Kullanılan Tüketim Malzemeleri	68.048,74	35.321,71	153.232,79
630	14	03	Tıbbi ve Laboratuvar Sarf Malzemeleri	1.277.994,20	2.717.938,38	6.699.626,36
630	14	04	Yakıtlar, Yakıt Katkıları ve Katkı Yağlar	62.042,99	90.928,90	240.889,73
630	14	05	Temizleme Ekipmanları	204.909,48	141.731,93	613.267,71
630	14	06	Giyecek, Mefruşat ve Tuhafiye Malzemeleri	266.652,07	331.485,76	562.019,04
630	14	07	Yiyecek	1.238.384,10	1.600.530,18	8.101.929,14
630	14	08	İçecek	78.666,50	33.742,21	620.169,11
630	14	09	Canlı Hayvanlar	47.835,80	49.768,70	13.360,60
630	14	10	Zirai Maddeler	111.932,42	375.211,77	405.589,39
630	14	11	Yem	67.731,90	95.138,04	578.105,28
630	14	12	Bakım Onarım ve Üretim Malzemeleri	699.467,37	1.918.390,50	2.623.722,44
630	14	13	Yedek Parçalar	1.113.411,81	988.688,23	1.174.211,92
630	14	14	Nakil Vasıtaları Lastikleri	0,00	12.744,00	38.073,77



630	14	15	Değişim, Bağış ve Satış Amaçlı Yayınlar	15.930,00	11.195,46	42.248,61
630	14	16	Spor Malzemeleri Grubu	48.795,88	55.707,08	345.656,64
630	14	17	Basınçlı Ekipmanlar	1.604,80	918,00	253,70
630	14	99	Diğer Tüketim Amaçlı Malzemeler	131.966,59	49.192,39	441.820,35
630	15	00	Karşılık Giderleri	0,00	2.700.000,00	0,00
630	15	04	Kıdem Tazminatı Karşılıkları	0,00	2.700.000,00	0,00
630	20	00	Silinen Alacaklardan Kaynaklanan Giderler	5.026,92	4.000,00	0,00
630	20	02	Kişilerden Alacaklardan Silinenler	5.026,92	4.000,00	0,00
630	30	00	Proje Kapsamında Yapılan Cari Giderler	3.331.402,86	3.783.543,43	4.123.321,86
630	30	06	Proje Kapsamında Yapılan Cari Giderler	3.331.402,86	3.783.543,43	4.123.321,86
630	99	00	Diğer Giderler	205.263,07	2.833.080,22	1.394.040,56
630	99	99	Yukarıda Tanımlanamayan Diğer Gideler	205.263,07	2.833.080,22	1.394.040,56
GİDERLER TOPLAMI (A)				350.332.024,67	492.089.451,75	799.407.030,06
				2020 YILI	2021 YILI	2022 YILI
GİDERLER TOPLAMI (A)				350.332.024,67	492.089.451,75	799.407.030,06
GELİRLER TOPLAMI (B)				352.151.041,26	483.756.472,55	827.461.098,17
İNDİRİM İADE İSKONTO TOPLAMI (C)				375.586,32	429.840,13	342.285,83

	2020 YILI	2021 YILI	2022 YILI
NET GELİR (D= (B-C)	351.775.454,94	483.326.632,42	827.118.812,34
ENFLASYON DÜZELTMESİ (E)	0,00	0,00	0,00
FAALİYET SONUCU [((D+E)-A)](+/-)	1.443.430,27	-8.762.819,33	27.711.782,28

31.12.2022 TARİHİNDE SONA EREN DÖNEME AİT ÖZKAYNAK DEĞİŞİM TABLOSU

Kamu İdaresi Kodu	432			Yıl: 2022		
	Kamu İdaresi Adı			HARRAN ÜNİVERSİTESİ		
	2021			2022		
	ÖNCEKİ DÖNEM BAŞI BAKİYESİ	ÖNCEKİ DÖNEM İÇİ HAREKETLER	ÖNCEKİ DÖNEM SONU BAKİYESİ	DÖNEM BAŞI BAKİYESİ	DÖNEM İÇİ HAREKETLER	DÖNEM SONU BAKİYESİ
NET DEĞER	1.055.050.330,41	20.577.340,71	1.075.627.671,12	1.075.627.671,12	-27.898.476,50	1.047.729.194,62
A- Denge Kayıtları	-4.084.955,90	0,00	-4.084.955,90	-4.084.955,90	353.077,27	-3.731.878,63
B- Varlık Envanteri	553.458.658,76	721.267,92	554.179.926,68	554.179.926,68	-	44.745.605,47
C- Yükümlülük Envanteri	0,00	0,00	0,00	0,00	0,00	0,00
Ç- Değer Hareketleri Sonuç Hesabından Aktarılanlar	0,00	0,00	0,00	0,00	0,00	0,00
D- Enflasyon Düzeltme Farkları						
E- Diğer	505.676.627,55	19.856.072,79	525.532.700,34	525.532.700,34	481.182.767,44	1.006.715.467,78
DEĞER HAREKETLERİ	23.668.177,41	148.631,59	23.816.809,00	23.816.809,00	0,00	23.816.809,00
YEDEKLER						
GEÇMİŞ YILLAR OLUMLU FAALİYET SONUÇLARI	894.526.625,31	-19.856.072,79	874.670.552,52	1.314.492.402,95	-6.491.230,37	1.308.001.172,58
GEÇMİŞ YILLAR OLUMSUZ FAALİYET SONUÇLARI	-1.000.076.704,91	0,00	-1.000.076.704,91	-1.448.661.374,67	0,00	-1.448.661.374,67
DÖNEM FAALİYET SONUÇLARI	0,00	-8.762.819,33	-8.762.819,33	0,00	27.711.782,28	27.711.782,28

BÜTÇELENEN VE GERÇEKLEŞEN TUTARLARIN KARŞILAŞTIRMA TABLOSU			
Kamu İdaresi Kodu	432	Yıl : 2022	
Kamu İdaresi Adı	HARRAN ÜNİVERSİTESİ		
	Bütçelenen Tutarlar		Gerçekleşen Tutar
	Bütçe Ödeneği / Gelir Tahmini	Nihai Ödenek	
TAHSİLATLAR			
Vergi Gelirleri	0,00	0,00	0,00
Sosyal Güvenlik Gelirleri	0,00	0,00	0,00
Teşebbüs ve Mülkiyet Gelirleri	6.639.000,00	0,00	15.559.768,29
Alınan Bağış ve Yardımlar İle Özel Gelirler	464.720.000,00	0,00	759.575.760,00
Diğer Gelirler	18.347.000,00	0,00	28.685.346,86
Sermaye Gelirleri	0,00	0,00	0,00
Alacaklardan Tahsilat	0,00	0,00	0,00
Red ve İadeler (-)	0,00	0,00	342.285,83
Toplam Tahsilatlar	489.706.000,00	0,00	803.478.589,32
ÖDEMELER			
Personel Giderleri	355.695.000,00	538.258.896,91	536.106.180,93
Sosyal Güvenlik Kurumlarına Devlet Primi Giderleri	53.288.000,00	79.309.128,00	78.422.933,64
Mal ve Hizmet Alım Giderleri	33.117.000,00	99.479.352,00	94.372.607,92
Faiz Giderleri	0,00	0,00	0,00
Cari Transferler	15.324.000,00	28.031.985,00	27.562.445,00
Sermaye Giderleri	32.282.000,00	50.882.000,00	46.240.547,74
Sermaye Transferleri	0,00	0,00	0,00
Borç Verme	0,00	0,00	0,00
Yedek Ödenekler	0,00	0,00	0,00
Toplam Ödemeler	489.706.000,00	795.961.361,91	782.704.715,23
NET TAHSİLATLAR/ÖDEMELER			1,03

3. Mali Denetim Sonuçları

3.1 İç Denetim:

Üniversitemizde 5018 sayılı Kamu Mali Yönetimi ve Kontrol Kanunu ile bu kanuna göre çıkartılan İç Denetçilerin Çalışma Usul ve Esasları hakkında yönetmelik uyarınca İç Denetim Faaliyeti yürütecek bir İç Denetçi Üniversitemizde hali hazırda bulunmamaktadır.

3.2 Dış Denetim:

Üniversitemizde dış denetim 5018 Sayılı Kamu Mali Yönetim Kontrol Kanunu'nun 68. ve 69. maddelerine uygun olarak Sayıştay Başkanlığı tarafından yapılmaktadır. 2022 yılına ilişkin denetim devam etmekte olup, denetim raporu geldikten sonra gerekli işlemler yapılacaktır.

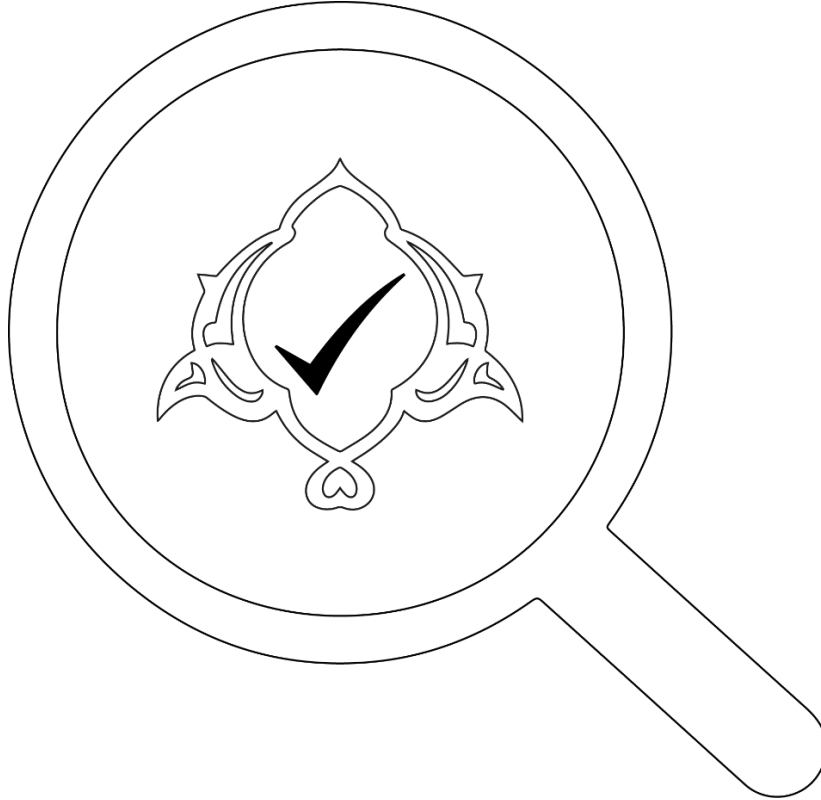

B. PERFORMANS BİLGİLERİ

1. Program, Alt Program, Faaliyet Bilgileri

Program	Alt Program	Faaliyet	Açıklama
Araştırma, Geliştirme Ve Yenilik	Yükseköğretimde Bilimsel Araştırma Ve Geliştirme	Yükseköğretim Kurumlarının Bilimsel Araştırma Projeleri	2547 Sayılı Yükseköğretim Kanununun 4 Üncü Maddesinin Birinci Fıkrasının (C) Bendi, 58 İnci Maddesinin (B) Fıkrası İle Ek 28 İnci Maddesi Uyarınca Yayımlanan Yükseköğretim Kurumları Bilimsel Araştırma Projeleri Hakkında Yönetmelik Kapsamında Üniversitemizde Kurulan Bilimsel Araştırma Koordinatörlüğü Aracılığıyla Süreçler Yürütülmekte Olup Hedeflere Ulaşmada Önemli Katkısı Bulunmaktadır.
Hayat Boyu Öğrenme	Yükseköğretim Kurumları Sürekli Eğitim Faaliyetleri	Toplum Hizmetine Sunulan Eğitim Programları, Kurs Ve Seminerler	2547 Sayılı Yükseköğretim Kanununun 7 Nci Maddesinin Birinci Fıkrasının (D) Bendinin (2) Numaralı Alt Bendi İle 14 Üncü Maddesine Dayanılarak Yayımlanan Harran Üniversitesi Sürekli Eğitim Uygulama Ve Araştırma Merkezi Yönetmeliği Kapsamında Kurulan Merkez Tarafından Faaliyetler Yürütülmektedir. Hedeflere Ulaşmada Önemli Katkısı Bulunmaktadır.
Hayat Boyu Öğrenme	Yükseköğretim Kurumları Sürekli Eğitim Faaliyetleri	Yükseköğretim Kurumları Sosyal Sorumluluk Projeleri	Üniversite Çalışanlarının Ve Öğrencilerin Kurumsal Sosyal Sorumluluk Projeleri Geliştirip Uygulayabilmesini Sağlamak, Toplumsal Sorunlarla Mücadele Etmek, Sektör Ve Üniversitenin Potansiyel İş Birliklerini Şekillendirmek İçin Gruplar Ve Bireyleri Toplumsal İyiye Dair Harekete Geçirmek İçin Yürütülecek Faaliyetler
Tedavi Edici Sağlık	Tedavi Hizmetleri	Ağız Ve Diş Sağlığı Hizmetleri	Diş Hekimliği Fakültesinde Yetiştirilen Öğrencilerin Uygulamalı Eğitimlerini Destek Vermek Ve Aynı Zamanda Halkın Diş Sağlığı Kapsamında Topluma Katkı Sunmaktır.

Tedavi Edici Sağlık	Tedavi Hizmetleri	Üniversite Genel Hastane Hizmetleri	Tıp Fakültesinde Eğitim Gören Öğrencilerin Uygulamalı Eğitimlerine Destek Vermek Ve Aynı Zamanda Halkın Sağlığı Kapsamında Topluma Katkı Sunmaktır.
Yönetim Ve Destek Programı	Teftiş, Denetim Ve Danışmanlık Hizmetleri	Hukuki Danışmanlık Ve Muhakemat Hizmetleri	Üniversitemiz Hukuk Müşavirliği Biriminde 1 Hukuk Müşaviri Ve 1 Avukat İle Muhakemat İşleri Yürütülmekte Olup, En Az Bir Adet Daha Avukat İhtiyacı Bulunmaktadır.
Yönetim Ve Destek Programı	Teftiş, Denetim Ve Danışmanlık Hizmetleri	İç Denetim	Üniversitemizde İç Denetçi Bulunmadığından Dolayı Bu Alanda Faaliyet Gerçekleştirilememektedir.
Yönetim Ve Destek Programı	Üst Yönetim, İdari Ve Mali Hizmetler	Bilgi Teknolojilerine Yönelik Faaliyetler	Gelişmiş Ve Çağdaş Bilişim Hizmetlerinden Tüm Öğrenciler, Akademik Ve İdari Personelin Faydalanması İçin Gerekli Olan Bilgisayar Altyapısını Kurmak, Tüm Üniversitenin İnternet Ve Sistem Altyapısını Yeni Güncellemeler Uyum Sağlayacak Şekilde Geliştirmek Ve Yenilemek, Yapılan Tüm Güncelleme Ve Yenilikler İçin, Eğitim Seminer Ve Konferans Gibi Faaliyetleri Yürütmek
Yönetim Ve Destek Programı	Üst Yönetim, İdari Ve Mali Hizmetler	Diğer Destek Hizmetleri	Bilişim Ve Yapım İşleri Dışında Kalan Diğer Destek Hizmetleri Temizlik, Güvenlik, Personel Servis Vb. Faaliyetlerin Aksatılmadan Yürütülmesi Öğrenci Ve Personel Memnuniyeti Açısından Önem Arz Etmektedir.
Yönetim Ve Destek Programı	Üst Yönetim, İdari Ve Mali Hizmetler	Genel Destek Hizmetleri	Üniversitemizde Binaların, Açık Alanların, Ulaşım Ve Bilgilendirme Hizmetleri İle Bilgi Ve İletişim Teknolojisinin, Engelliler Tarafından Güvenli Ve Bağımsız Olarak Ulaşılabilir Ve Kullanılabilir Olmasını, Sağlamak İçin Yürütülecek Faaliyetler

Yönetim Ve Destek Programı	Üst Yönetim, İdari Ve Mali Hizmetler	İnsan Kaynakları Yönetimine İlişkin Faaliyetler	Üniversitenin İnsan Gücü Planlaması Ve Personel Politikasıyla İlgili Çalışmalar Yapmak, Personel Sisteminin Geliştirilmesi İle İlgili Önerilerde Bulunmak. Üniversitemizde Görev Almış Ve Alan Personelin Atama, Özlük, Nakil, Emeklilik Ve Buna Benzer İşleri İlen İlgili İşlemleri Yapmak.
Yönetim Ve Destek Programı	Üst Yönetim, İdari Ve Mali Hizmetler	İnşaat Ve Yapı İşlerinin Yürütülmesi	Öğrenci Ve Personelin İhtiyaç Duyduğu Fiziki Altyapının Oluşturulması Bakımından İnşaat Ve Yapım İşlerinin İhtiyaçlara Cevap Verecek Şekilde Yapılması Çok Önem Arz Etmektedir.
Yönetim Ve Destek Programı	Üst Yönetim, İdari Ve Mali Hizmetler	Özel Kalem Hizmetleri	Rektörlük Makamının Yazışmalarını Yürütmek, Her Türlü Protokol, Ziyaret Ve Tören İşlerini Düzenlemek, Rektörlük Makamının Verileceği Diğer Görevleri Yapmak.
Yönetim Ve Destek Programı	Üst Yönetim, İdari Ve Mali Hizmetler	Strateji Geliştirme Ve Mali Hizmetler	5018 Sayılı Kamu Mali Yönetimi Ve Kontrol Kanununun 60. Maddesi İle Mali Hizmetler Birimlerine Verilen Görevleri Yeriine Getirmek. Hedeflere Ulaşma Konusunda Önemli Katkısı Bulunmaktadır.
Yükseköğretim	Öğretim Elemanlarına Sağlanan Burs Ve Destekler	Araştırma Görevlileri Yurtdışı Araştırma Bursu Hizmetleri	Öncelikli Alanlarda Doktora Eğitimi Yapan Araştırma Görevlilerinin Yurt Dışına Gönderilmesi Halinde Verilecek Desteklere İlişkin Usul Ve Esaslar Uyarınca Araştırma Görevlilerine Yök Tarafından Verilen Destek Mesleki Gelişim Bakımından Önemlidir.
Yükseköğretim	Öğretim Elemanlarına Sağlanan Burs Ve Destekler	Öğretim Elemanları Yurtdışı Yabancı Dil Bursu Hizmetleri	Yabancı Dil Eğitimi İçin Yurtdışına Gönderilecek Öğretim Elemanlarına Yabancı Dil Kurs Giderlerinin Desteklenmesi Amacıyla Burs Verilmesine İlişkin Usul Ve Esaslar Uyarınca Verilen Burs Destekleri Mesleki Gelişim İçin Önemlidir.



Yükseköğretim	Öğretim Elemanlarına Sağlanan Burs Ve Destekler	Öğretim Üyesi Yetiştirme Programı Ve Yurtdışı Destek Hizmetleri	Öğretim Üyesi Yetiştirme Programına İlişkin Usul Ve Esaslar Uyarınca Verilen Destekler Geleceğe Yönelik Akademisyen İhtiyacının Karşılanması Bakımından Çok Önemli Bir Projedir. Mesleki Gelişim Açısından Çok Önemli Katkıları Bulunmaktadır.
Yükseköğretim	Ön Lisans Eğitimi, Lisans Eğitimi Ve Lisansüstü Eğitim	Doktora Öğrencilerine Yönelik Burs Hizmetleri	Yükseköğretim Kurulu Tarafından Doktora Programlarına Kayıtlı Öğrencilere Verilecek Burslara İlişkin Usul Ve Esaslar Uyarınca Öncelikli Alanlarda Verilen Burs Destekleri Doktora Öğrencilerine Yapılan Önemli Bir Yatırımdır.
Yükseköğretim	Ön Lisans Eğitimi, Lisans Eğitimi Ve Lisansüstü Eğitim	Doktora Ve Tıpta Uzmanlık Eğitimi	Doktora Ve Tıpta Uzmanlık Eğitimi İhtiyaç Duyulan Öğretim Elemanı İhtiyaçlarının Karşılanması Bakımından Çok Önem Arz Etmektedir.
Yükseköğretim	Ön Lisans Eğitimi, Lisans Eğitimi Ve Lisansüstü Eğitim	Fen Ve Mühendislik Bilimleri Öğrencilerinin Uygulamalı Eğitimi	Yükseköğretim Kurumlarının Lisans Düzeyinde Fen Ve Mühendislik Bilimlerinde Zorunlu Uygulamalı Eğitim Gören Öğrencilere Ödenecek Ücretlerin İşsizlik Sigortası Fonundan Karşılanmasına İlişkin Usul Ve Esaslar Uyarınca 3+1 Ve 7+1 Uygulaması Öğrencilerin Nitelikli Olarak Yetişmesi İçin Önemli Bir Projedir. Bu Projenin Yaygınlaşması Gerekmemektedir.
Yükseköğretim	Ön Lisans Eğitimi, Lisans Eğitimi Ve Lisansüstü Eğitim	Lisans Öğrencilerine Yönelik Burs Hizmetleri	Yükseköğretim Kurumlarındaki Lisans Programlarına Kayıtlı Öğrencilere Verilecek Burslara İlişkin Usul Ve Esaslar Uyarınca Ülkenin Refahı İçin Belirlenen Öncelikli Alanlara İlk Üç Tercihinde Yerleşen Öğrencilere Destek Vermesi Çok Önemli Olup, Yaygınlaşması İçin Çalışma Yapılması Gerekmemektedir.
Yükseköğretim	Ön Lisans Eğitimi, Lisans Eğitimi Ve Lisansüstü Eğitim	Osib Meslek Yüksekokulları Eğitim Desteği	Yükseköğretim Kurumlarının Organize Sanayi Bölgelerinde Kurulan Meslek Yüksekokullarında Öğrenim Görecek Öğrenciler İçin Eğitim Desteği Verilmesine İlişkin Usul Ve Esaslar Uyarınca Öğrencilerin Sanayi İle İç İçe Eğitim Görmesi Nitelikli Öğrenci Yetiştirilmesi Bakımından Büyük Önem Arz Etmektedir. Yaygınlaştırılması Ve Desteğin Artırılması Yararlı Olacaktır.

Yükseköğretim	Ön Lisans Eğitimi, Lisans Eğitimi Ve Lisansüstü Eğitim	Yükseköğretim Kurumları Bilgi Ve Kültürel Kaynaklar İle Sportif Altyapının Geliştirilmesi Hizmetleri	Kütüphane Ve Dokümantasyon Daire Başkanlığımız Tarafından Öğrenci Ve Personelin İhtiyaç Duyduğu Bilgilere Erişimini Sağlamak Üzere Yurtiçi Ve Yurtdışı Elektronik Yayın Aboneliklerini Her Yıl Yenilemekte Ve İhtiyaç Duyulan Basılı Yayın İhtiyaçlarını Karşulamaktadır.
Yükseköğretim	Ön Lisans Eğitimi, Lisans Eğitimi Ve Lisansüstü Eğitim	Yükseköğretim Kurumları Birinci Öğretim	2547 Sayılı Kanun Uyarınca Örgün Öğretimde Ön lisans Ve Lisans Programlarının Sağlıklı Bir Şekilde Yürütülmesini Sağlamak Üzere Fiziki Olanakların İyileştirilmesi Sağlanmaktadır.
Yükseköğretim	Ön Lisans Eğitimi, Lisans Eğitimi Ve Lisansüstü Eğitim	Yükseköğretim Kurumları İkinci Öğretim	3843 Sayılı Kanun Uyarınca Örgün Öğretimin Tamamlanmasının Ardından Verilen İkinci Öğretim Hizmetleri İle Sağlıklı Bir Şekilde Eğitimin Sürdürülmesi İçin Faaliyetler Yürütülmektedir.
Yükseköğretim	Ön Lisans Eğitimi, Lisans Eğitimi Ve Lisansüstü Eğitim	Yükseköğretim Kurumları Tezsiz Yüksek Lisans	2547 Sayılı Yükseköğretim Kanununun Ek 27 Nci Maddesine Dayanılarak İkinci Öğretim Kapsamında Yürütülecek Tezsiz Yüksek Lisans Programlarının Yürütülmesi Sağlanmaktadır.
Yükseköğretim	Ön Lisans Eğitimi, Lisans Eğitimi Ve Lisansüstü Eğitim	Yükseköğretim Kurumları Uzaktan Eğitim	Yükseköğretim Kurumlarında Uzaktan Öğretime İlişkin Usul Ve Esaslar Uyarınca Bilgi Ve İletişim Teknolojilerine Dayalı Olarak Üniversitemizde Türk Dili Ve Edebiyatı, Yabancı Dil Ve Atatürk İlkeleri Ve İnkılap Tarihi Ortak Dersleri İsteyen Öğrencilere Uzaktan Eğitim Yoluyla Verilmektedir.
Yükseköğretim	Ön Lisans Eğitimi, Lisans Eğitimi Ve Lisansüstü Eğitim	Yükseköğretim Kurumları Yaz Okulları	Yükseköğretim Kurumlarında Yürütülen Yaz Okulları Programları Uygulama Esas Ve Usulleri Kapsamında Üniversitemiz Öğrencileri İle Diğer Üniversite Öğrencilerine Yaz Döneminde Eğitim Verilmektedir.

Yükseköğretim	Yükseköğretimde Öğrenci Yaşamı	Yükseköğretimde Barınma Hizmetleri	2547 Sayılı Kanununun 47. Maddesi Uyarınca Barınma Hizmetleri Kapsamında Merkezde Bulunan Yurt Kapatılmış Olup, Sadece Bazı İlçelerde Barınma Hizmeti Sunulmaktadır.
Yükseköğretim	Yükseköğretimde Öğrenci Yaşamı	Yükseköğretimde Beslenme Hizmetleri	2547 Sayılı Yükseköğretim Kanunu'nun 47. Maddesi Gereğince Sağlık, Kültür Ve Spor Daire Başkanlığı Tarafından Öğrencilere, Akademik Ve İdari Personele Öğlen Yemeği Ve İkinci Öğretim Öğrencilerine De Akşam Yemeği Hizmeti Kaliteli Ve Uygun Fiyatlarla Sunulmaktadır.
Yükseköğretim	Yükseköğretimde Öğrenci Yaşamı	Yükseköğretimde Kültür Ve Spor Hizmetleri	2547 Sayılı Yükseköğretim Kanunu'nun 47. Maddesi Gereğince Sağlık, Kültür Ve Spor Daire Başkanlığı Tarafından Öğrencilere, İlgi Alanlarına Göre Boş Zamanlarını Değerlendirmek, Yeni İlgi Alanları İle Birlikte Dinlenme Ve Eğlence Alışkanlığı Kazanmalarını Sağlamak, Güzel Sanatlarla İlgili Faaliyetleri, Spor Hizmetleri Olarak, Öğrencilerin Ve Çalışanların Beden Sağlıklarını Korumak Ve Geliştirmek, Onlara Disiplinle Çalışma Alışkanlığı Kazandırmak, Spora İlgi Duymalarını Sağlamak, Enerjilerini Bu Olumlu Yöne Yöneltmek, Boş Zamanlarını Değerlendirmek İçin İlgi Duydukları Spor Dalında Çalışmalarına İlişkin Faaliyetler.
Yükseköğretim	Yükseköğretimde Öğrenci Yaşamı	Yükseköğretimde Öğrenci Yaşamına İlişkin Diğer Hizmetler	2547 Sayılı Yükseköğretim Kanunu'nun 47. Maddesi Gereğince Sağlık, Kültür Ve Spor Daire Başkanlığı Tarafından Öğrencilere Beslenme, Barınma, Kültür Ve Spor Dışında Yapılan Faaliyetleri Kapsamaktadır.
Yükseköğretim	Yükseköğretimde Öğrenci Yaşamı	Yükseköğretimde Sağlık Hizmetleri	5510 Sayılı Kanun Uyarınca Tüm Öğrenciler Genel Sağlık Sigortası Kapsamına Alınmaları Nedeniyle İstedikleri Hastaneden Hizmet Alabilmektedirler.

2. Performans Sonuçlarının Değerlendirilmesi

Performans Göstergesi Sonuçları Formu

Program	Alt Program	Alt Program Hedefi	Performans Göstergesi	Hedeflenen Gösterge Değeri	Yılsonu Gerçekleşme Değeri	Gerçekleşme Durumu
ARAŞTIRMA, GELİŞTİRME VE YENİLİK	YÜKSEKÖĞRETİMDE BİLİMSEL ARAŞTIRMA VE GELİŞTİRME	Yükseköğretim kurumlarında inovasyon amaçlı bilimsel çalışmaların artırılması	Ar-ge'ye harcanan bütçenin toplam bütçeye oranı	0,0080	0,0078	Hedefe Ulaşıldı
			Ar-ge sonucu ortaya çıkan ürünlere ilişkin alınan patent sayısı	2	6	Hedefe Ulaşıldı
			Araştırma merkezleri gelir miktarı	2.294.528,00	5.082.081,39	Hedefe Ulaşıldı
			BAP kapsamında desteklenen araştırma projeleri sayısı	310	469	Hedefe Ulaşıldı
			Öğretim elemanı başına düşen ar-ge proje sayısı	0,30	0,40	Hedefe Ulaşıldı
			Patent, faydalı model ve endüstriyel tasarım başvuru sayısı	2	6	Hedefe Ulaşıldı
			Ulusal ve uluslararası kuruluşlar tarafından desteklenen ar-ge projesi sayısı	12	13	Hedefe Ulaşıldı
			Uluslararası endekslerde yer alan bilimsel yayın sayısı	435	490	Hedefe Ulaşıldı

Program	Alt Program	Alt Program Hedefi	Performans Göstergesi	Hedeflenen Gösterge Değeri	Yılsonu Gerçekleşme Değeri	Gerçekleşme Durumu
HAYAT BOYU ÖĞRENME	YÜKSEKÖĞRETİM KURUMLARI SÜREKLİ EĞİTİM FAALİYETLERİ	Toplumun tüm kesimlerine ihtiyaç duyduğu alanlarda eğitimler verilmesi, kamu kurum ve kuruluşları, özel sektör ve uluslararası kuruluşlarla iş birliğinin gelişmesine katkıda bulunulması	Dezavantajlı gruplara yönelik sosyal entegrasyon ve kapsayıcılığa ilişkin yapılan faaliyet sayısı	12	42	Hedefe Ulaşıldı
			Eğitim programlarına başvuran kişi sayısı	350	456	Hedefe Ulaşıldı
			Sürekli Eğitim Merkezi (SEM) ve Dil Merkezi (DİLMER) tarafından mesleki eğitime yönelik verilen sertifika sayısı	850	2.646	Hedefe Ulaşıldı
			Tamamlanan sosyal sorumluluk projeleri sayısı	6	8	Hedefe Ulaşıldı
			Üniversitenin çevrecilik alanlarında aldığı ödül sayısı	0	0	

Program	Alt Program	Alt Program Hedefi	Performans Göstergesi	Hedeflenen Gösterge Değeri	Yılsonu Gerçekleşme Değeri	Gerçekleşme Durumu
TEDAVİ EDİCİ SAĞLIK	TEDAVİ HİZMETLERİ	Tedavi edici sağlık hizmetinin erişilebilir ve etkili olarak sunulmasının sağlanması	Ameliyat sayısı	44.640	43.070	Kısmen Ulaşıldı
			Üniversite hastaneleri nitelikli yatak oranı	100	100	Hedefe Ulaşıldı
			Üniversite hastaneleri yatak doluluk oranı	85	88	Hedefe Ulaşıldı
			Yatan hasta sayısı	45.746	46.787	Hedefe Ulaşıldı

Program	Alt Program	Alt Program Hedefi	Performans Göstergesi	Hedeflenen Gösterge Değeri	Yılsonu Gerçekleşme Değeri	Gerçekleşme Durumu
YÜKSEKÖĞRETİM	ÖĞRETİM ELEMANLARINA SAĞLANAN BURS VE DESTEKLER	Alanında yetkin, araştırmacı, bilgi üreten ve aktaran akademisyenler yetiştirilmesi	SCI, SCI-Expanded, SSCI ve AHCI kapsamındaki dergilerde öğretim elemanı başına düşen yayın sayısı	0,32	0,33	Hedefe Ulaşıldı
			Araştırma bursundan yararlanan öğrenci sayısı	30	29	Kısmen Ulaşıldı
			YÖK tarafından öncelikli alanlarında sağlanan burslardan yararlanan doktora öğrenci sayısı	50	54	Hedefe Ulaşıldı
			YÖK tarafından sağlanan yurt dışında yabancı dil yeterliliklerinin artırılmasına yönelik burslardan yararlanan sayısı	0	0	



Program	Alt Program	Alt Program Hedefi	Performans Göstergesi	Hedeflenen Gösterge Değeri	Yılsonu Gerçekleşme Değeri	Gerçekleşme Durumu
YÜKSEKÖĞRETİM	ÖN LİSANS EĞİTİMİ, LİSANS EĞİTİMİ VE LİSANSÜSTÜ EĞİTİM	Mesleki yeterlilik sahibi ve gelişime açık mezunlar yetiştirilmesi	Doktora eğitimini tamamlayanların sayısı	30	30	Hedefe Ulaşıldı
			Eğitim bilimleri kontenjan doluluk oranı	100	100	Hedefe Ulaşıldı
			Eğitimin program süresinde bitirilme oranı	45	57	Hedefe Ulaşıldı
			Fen bilimleri kontenjan doluluk oranı	95	92	Kısmen Ulaşıldı
			Kütüphanede bulunan basılı ve elektronik kaynak sayısı	2.600.000	2.724.623	Hedefe Ulaşıldı
			Kütüphanede bulunan öğrenci başına düşen basılı ve elektronik kaynak sayısı	92,85	102,03	Hedefe Ulaşıldı
			Kütüphaneden yararlanan kişi sayısı	250.000	451.105	Hedefe Ulaşıldı
			Lisansüstü öğrencilerin toplam öğrenciler içindeki payı	0,7	0,9	Hedefe Ulaşıldı
			Öğrenci başına düşen eğitim alanı	2,85	2,89	Hedefe Ulaşıldı
			Öğrenci başına düşen kapalı alan	16,80	16,70	Kısmen Ulaşıldı
			Öğrenci değişim programlarından yararlanan öğrencilerin oranı	0,02	0,01	Kısmen Ulaşıldı
			Öğretim üyesi başına düşen öğrenci sayısı	44,800	43,33	Kısmen Ulaşıldı
			Sağlık bilimleri kontenjan doluluk oranı	100	100	Hedefe Ulaşıldı
			Sosyal bilimler kontenjan doluluk oranı	93	100	Hedefe Ulaşıldı
			Teknokent veya Teknoloji Transfer Ofisi (TTO) projelerine katılan öğrenci sayısı	25	0	Hedefe Ulaşılamadı
			Yabancı dilde eğitim veren program sayısı	4	5	Hedefe Ulaşıldı
			Yabancı uyruklu akademisyen sayısı	10	7	Kısmen Ulaşıldı
			Yabancı uyruklu öğrenci sayısı	3.200	3.032	Kısmen Ulaşıldı
			Yan dal ve çift ana dal programından mezun olanların toplam mezun sayısına oranı	0	0	

Program	Alt Program	Alt Program Hedefi	Performans Göstergesi	Hedeflenen Gösterge Değeri	Yılsonu Gerçekleşme Değeri	Gerçekleşme Durumu
YÜKSEKÖĞRETİM	YÜKSEKÖĞRETİMDE ÖĞRENCİ YAŞAMI	Yükseköğretim öğrencilerine sunulan beslenme ve barınma hizmetlerinin kalitesinin artırılması; öğrencilerin kişisel ve sosyal gelişimi desteklenerek yaşam kalitesinin yükseltilmesi	Barınma hizmetlerinden yararlanan öğrenci sayısı	120	133	Hedefe Ulaşıldı
			Beslenme hizmetlerinden yararlanan öğrenci sayısı	11.198	12.366	Hedefe Ulaşıldı
			Öğrenci başına düşen sosyal donatı alanı	3	3,25	Hedefe Ulaşıldı
			Öğrenci kulüp ve topluluk sayısı	65	70	Hedefe Ulaşıldı
			Sosyal, kültürel ve sportif faaliyet sayısı	45	118	Hedefe Ulaşıldı
			Yükseköğretimde öğrenci başına barınma harcaması	60	68,34	Hedefe Ulaşıldı
			Yükseköğretimde öğrenci başına beslenme harcaması	150	150,94	Hedefe Ulaşıldı
			Yükseköğretimde öğrenci yaşamından memnuniyet oranı	70	58	Kısmen Ulaşıldı
			Yükseköğretimde öğrencilere sunulan sağlık hizmetinden yararlanan öğrenci sayısının toplam öğrenci sayısına oranı	0,00	0,00	

3. Stratejik Planın Değerlendirilmesi

Hedef	Performans Göstergesi	2022			
		H.D	G.D	G.O	Açıklama
A.1 - Eğitim Öğretim Kalitesini Geliştirmek ve Sürekliliğini Sağlamak.					
H.1.1 - Etkili Sosyo-Kültürel ve Eğitsel İmkanlarla Öğrenci Sayısı Artırılacaktır.	P.G.1.1.1 Kontenjan Doluluk Oranı (%)	90	97,3	100	Hedefe ulaşıldı
	P.G.1.1.2 Uluslararası Değişim Programlarından Yararlanan Öğrenci Sayısı	80	11	0	Hedefe ulaşılmadı
	P.G.1.1.3 Yabancı Uyruklu Öğrenci Sayısının Toplam Öğrenci Sayısına Oranı (%)	9	11,3	100	Hedefe ulaşıldı
	P.G.1.1.4 Üniversite Giriş Sınavlarında İlk 100.000 de Olup Üniversitemizi-Fakültemizi Tercih Eden Lisans Öğrenci Sayısı	600	566	83	Hedefe kısmen ulaşıldı
H.1.2 - Eğitim Öğretim Programının Nicelik ve Niteliğinin Artırılması	P.G.1.2.1 Akredite Olan Önlisans Program Sayısının Toplam Önlisans Program Sayısına Oranı (%)	4	0	0	Lisans Programında kısmen ulaşıldı. Önlisans ve Lisansüstü programlarda hedefe ulaşılmadı. Kalite Koordinatörlüğü tarafından verilen destek ile başvurular yapıldı ve başvuruların 2023 yılında sonuçlanması beklenmektedir.
	P.G.1.2.2 Akredite Olan Lisans Program Sayısının Toplam Lisans Program Sayısına Oranı (%)	6	4,5	67	
	P.G.1.2.3 Akredite Olan Lisansüstü Program Sayısının Toplam Lisansüstü Program Sayısına Oranı (%)	5	0	0	
	P.G.1.2.4 Program Sayısı (Önlisans-Lisans-Lisansüstü)	315	319	100	
H.1.3 - Uygulamalı Öğretim Modelinin Yaygınlaştırılması ve Öğrenci Niteliğinin Yükseltilmesi	P.G.1.3.1 Staj İmkânı Sağlanan Öğrenci Sayısı	550	1468	100	Hedefe ulaşıldı
	P.G.1.3.2 Zorunlu Uygulamalı Eğitim Gören Öğrenci Sayısı	110	200	100	Hedefe ulaşıldı
	P.G.1.3.3 Girişimcilik ve Kariyer Konulu Seminer Sayısı	7	64	100	Hedefe ulaşıldı
	P.G.1.3.4 Öğrencilerle Birlikte İşletmelere Yapılan Ziyaret Sayısı	27	206	100	Hedefe ulaşıldı
H.1.4 - Üniversitenin Sahip Olduğu İmkanlardan Öğrencilerin Maksimum Yararlanması	P.G.1.4.1 Kısmi Zamanlı Çalışma İmkânı Sağlanan Öğrenci Sayısı	390	348	0	Hedefe ulaşılmadı
	P.G.1.4.2 Yabancı Dil Hazırlık Okuyan Öğrenci Sayısı	150	566	100	Hedefe ulaşıldı
	P.G.1.4.3 Ücretsiz Yemek Bursu Verilen Öğrenci Sayısı	700	238	0	Hedefe ulaşılmadı
	P.G.1.4.4 Günlük Yemek Yiyen Ortalama Öğrenci Sayısı	1650	3200	100	Hedefe ulaşıldı
	P.G.1.4.5 Öğrenci Memnuniyet Düzeyi Oranı (%)	70	56	0	Hedefe ulaşılmadı
Amaç 1 Hedeflerin Gerçekleşme Oranı		61,76			

Hedef	Performans Göstergesi	2022			
		H.D	G.D	G.O	Açıklama
A.2 - Araştırma ve Geliştirme Kapasitesinin Geliştirilmesi					
H.2.1 - Bilimsel ve Teknolojik Gelişime Katkı Sağlayan İlleri Düzeyde Araştırmalar Yapılarak, AR-GE Bilincinin Artırılması	P.G.2.1.1 BAP Tarafından Desteklenen Projelerin Toplam Bütçesi	7.500.000	21.493.609	100	Hedefe ulaşıldı
	P.G.2.1.2 TÜBİTAK ve Diğer Kamu Kuruluşları Tarafından Desteklenen Projelerin Toplam Bütçesi	5.600.000	4.498.378	31	Hedefe kısmen ulaşıldı
	P.G.2.1.3 Uluslararası Kuruluşlar Tarafından Desteklenen Projelerin Toplam Bütçesi	4.200.000	2.439.780	0	Hedefe ulaşılamadı
	P.G.2.1.4 Proje Yazma Kurslarına Katılımcı Sayısı	225	227	100	Hedefe ulaşıldı
	P.G.2.1.5 Patent, Faydalı Model, Endüstriyel Tasarım Sayısı ve Tescil Sayısı	12	6	33	Hedefe kısmen ulaşıldı
H.2.2 - Uluslararası Alanlarda Yapılan Yayınların Nitelik ve Niceliğinin Artırılması	P.G.2.2.1 AHCI, SSCI,SCI,SCI-Exp. İndekslerindeki Yayın Sayısı	460	390	53	Hedefe kısmen ulaşıldı
	P.G.2.2.2 Diğer İndekslerde Taranan Yayın Sayısı	500	650	100	Hedefe ulaşıldı
	P.G.2.2.3 Öğretim Üyesi Başına Düşen Yayın Sayısı	0,82	1,72	100	Hedefe ulaşıldı
	P.G.2.2.4 Öğretim Üyesi Başına Düşen Atıf Sayısı (Ahci, Ssci, Scı, Scı-Exp)	0,13	0,69	100	Hedefe ulaşıldı
	P.G.2.2.5 Yayın Başına Düşen Atıf Sayısı (Ahci, Ssci, Scı, Scı-Exp)	0,16	0,92	100	Hedefe ulaşıldı
H.2.3- Lisansüstü Araştırmaları Nitelik ve Nicelik Olarak İyileştirilmesi	P.G.2.3.1 Öğretim Üyesi Başına Düşen Yüksek Lisans Tez Sayısı	0,41	0,57	100	Hedefe ulaşıldı
	P.G.2.3.2 Öğretim Üyesi Başına Düşen Doktora Tez Sayısı	0,12	0,14	100	Hedefe ulaşıldı
	P.G.2.3.3 Uygulama ve Araştırma Merkezlerinde Lisansüstü Eğitim Yapan Öğrenci Sayısı	58	47	66	Hedefe kısmen ulaşıldı
	P.G.2.3.4 İlgili Sektör Tarafından Desteklenen Uygulamalı Tez Sayısı	29	20	53	Hedefe kısmen ulaşıldı
	P.G.2.3.5 İlgili Sektör Tarafından Desteklenen Uygulamalı Tez Sayısının Toplam Lisansüstü Tez Sayısına Oranı	0,07	0,05	50	Hedefe kısmen ulaşıldı
H.2.4 - Teknoloji Geliştirme Bölgesinin Kapasitesinin Artırılması	P.G.2.4.1 Teknokent'te Kurulacak Yeni Birimlerin Sayısı (Kuluçka Merkezi Laboratuvarlar, Atölyeler ve Prototip Merkezi, Fetlab vb.)	12	0	0	Hedefe ulaşılamadı
	P.G.2.4.2 Teknokent'te Faaliyet gösteren Üniversitemiz Öğrenci ve Öğretim Elemanlarının Kuracakları Kuluçka Şirket Sayısı	15	0	0	Hedefe ulaşılamadı
	P.G.2.4.3 Teknokent'te Faaliyet gösteren Öğretim Elemanlarının ve Öğretim Elemanları ile Firmaların Birlikte Yürüttükleri Arge ve Girişimcilik Projelerinin Sayısı	14	13	93	Hedefe kısmen ulaşıldı
	P.G.2.4.4 Teknoloji ve Geliştirme Bölgesinde Yazılım Mükemmeliyet Merkezi Tamamlanma Oranı	100	0	0	Hedefe ulaşılamadı
	P.G.2.4.5 Teknokent Doluluk Oranı (%)	70	80	100	Hedefe ulaşıldı
Amaç 2 Hedeflerin Gerçekleşme Oranı		63,95			

Hedef	Performans Göstergesi	2022			
		H.D	G.D	G.O	Açıklama
A.3 - Kurumsal Kapasitenin İyileştirilmesi					
H.3.1 - Altyapı ve Fiziksel Alanların Geliştirilmesi	P.G. 3.1.1 Kapalı Alan (m ²)	530.000	497.907	30	Hedefe kısmen ulaşıldı
	P.G. 3.1.2 Bakım Onarım İş Sayısı	190	394	100	Hedefe ulaşıldı
	P.G. 3.1.3 Peyzaj ve Ağaçlandırma Düzenlenmesi Yapılan Alan (M ²)	30.000	35.000	100	Hedefe ulaşıldı
	P.G. 3.1.4 Atık Su Arıtma Tesisi Tamamlanma Oranı (%)	50	100	100	Hedefe ulaşıldı
	P.G. 3.1.5 Teknoloji Tabanlı Sistemle Desteklenen Derslik Sayısı	290	297	100	Hedefe ulaşıldı
H.3.2 - Beşeri Kaynakların Nicelik ve Niteliğinin Geliştirilmesi	P.G. 3.2.1 Akademik Personelin Memnuniyet Düzeyi Oranı (%)	82	63,5	0	Hedefe ulaşılamadı
	P.G. 3.2.2 İdari Personelin Memnuniyet Düzeyi Oranı (%)	70	59	27	Hedefe kısmen ulaşıldı
	P.G. 3.2.3 Hizmetiçi Eğitim ve Gelişim Semineri Sayısı	12	15	100	Hedefe ulaşıldı
	P.G. 3.2.4 Akademik ve İdari Personel Sayısı	3050	3244	100	Hedefe ulaşıldı
H.3.3 - Yönetim Bilgi Sistemlerinin Altyapının Güçlendirilmesi	P.G. 3.3.1 Güncellenen Yazılım Program Sayısı	3	27	100	Hedefe ulaşıldı
	P.G. 3.3.2 Kullanılan Yazılım Program Sayısı	9	36	100	Hedefe ulaşıldı
	P.G. 3.3.3 Yönetime Sunulan Rapor Sayısı	3	5	100	Hedefe ulaşıldı
	P.G. 3.3.4 Access Point Sayısı	700	650	75	Hedefe kısmen ulaşıldı
	P.G. 3.3.5 İnternet Hızı GB	1.2	2.44	100	Hedefe ulaşıldı
H.3.4 - Kaynakların Etkin ve Verimli Kullanılması İçin Mali Yönetim Sisteminin Güçlendirilmesi	P.G. 3.4.1 Özgelirlerin Bütçe İçerisindeki Payı (%)	12	8.70	18	Hedefe kısmen ulaşıldı
	P.G. 3.4.2 İç Kontrol Sistemi Eylem Planı Tamamlama Oranı (%)	90	90	100	Hedefe ulaşıldı
	P.G. 3.4.3 Bütçe Dışı Kaynakların Bütçeye Oranı (%)	70	77	100	Hedefe ulaşıldı
Amaç 3 Hedeflerin Gerçekleşme Oranı		79,41			

Hedef	Performans Göstergesi	2022			
		H.D	G.D	G.O	Açıklama
A.4 - Yerel ve Bölgesel Dinamiklerin İşbirliğiyle Kalkınmaya Öncülük Etmek					
H.4.1 - Kalkınmanın Öncelikli Olduğu Alanlarda Eğitim, Araştırma, Danışmanlık ve Teknik Hizmetler İçerikli Olarak Ortak Projelerin Geliştirilmesi	P.G. 4.1.1 İlimizin Kalkınmasına Yönelik Yapılan Yeni Proje Sayısı	20	34	100	Hedefe ulaşıldı
	P.G. 4.1.2 İlimizin Kalkınmasına Yönelik Yapılan faaliyet Sayısı	20	30	100	Hedefe ulaşıldı
H.4.2 - Tarım ve Hayvancılığın Geliştirilmesine Yönelik Proje ve Faaliyetlerin Arttırılması	P.G. 4.2.1 Tarım ve Hayvancılıkla İlgili Yapılan Proje Sayısı	4	70	100	Hedefe ulaşıldı
	P.G. 4.2.2 Tarım ve Hayvancılıkla İlgili Yapılan Faaliyet Sayısı	10	46	100	Hedefe ulaşıldı
H.4.3 - Bölgenin Doğal, Tarihi ve Kültürel Değerlerinin Tanıtıp Geliştirmeye Yönelik Faaliyetlerinin Arttırılması	P.G. 4.3.1 İlimizin Tarihi ve Kültürel Yapılarına Yönelik Proje Sayısı	5	11	100	Hedefe ulaşıldı
	P.G. 4.3.2 İlimizin Tarihi ve Kültürel Yapılarına Yönelik Faaliyet Sayısı	5	43	100	Hedefe ulaşıldı
H.4.4 - Araştırma ve Uygulama Hastanesi ile Dış Hekimliği Hastanesinin Verdiği Hizmetler Geliştirilecek ve Verimliliğinin Arttırılması	P.G. 4.4.1 Hastaneden Yararlanan Hasta Sayısı	680.000	645.386	24	Hedefe kısmen ulaşıldı
	P.G. 4.4.2 İl Dışından Hizmet Verilen Hasta Sayısı	400	3.226	100	Hedefe ulaşıldı
	P.G. 4.4.3 Ameliyat Sayısı	26.500	43.221	100	Hedefe ulaşıldı
	P.G. 4.4.4 Hasta Memnuniyet Düzeyi Oranı (%)	72	86	100	Hedefe ulaşıldı
Amaç 4 Hedeflerin Gerçekleşme Oranı		92,40			















Amaç 1 Hedef Gerçekleşme Ortalaması	61,76
Amaç 2 Hedef Gerçekleşme Ortalaması	63,95
Amaç 3 Hedef Gerçekleşme Ortalaması	79,41
Amaç 4 Hedef Gerçekleşme Ortalaması	92,40
2022 Amaç ve Hedeflerin Gerçekleşme Oranı Ortalaması	74,38

2022 Yılında Stratejik Plan Amaç ve Hedeflerimize ulaşma oranı en yüksek Yerel ve Bölgesel Dinamiklerin İşbirliğiyle Kalkınmaya Öncülük Etmek (A-4) , en düşük ise Eğitim ve Öğretimin Kalitesini Geliştirmek ve Sürekliliğini Sağlamak (A-1)'de gerçekleşmiştir. Dünyada ve ülkemizde pandemi ile Rusya Ukrayna savaşından kaynaklı ekonomik gelişmelere paralel olarak amaçlara % 74,38 oranında ulaşılmıştır. Pandeminin etkisinin azalması ve ekonomide olumlu gelişmelerin hayata geçirilmesi ile birlikte amaçların gerçekleşme oranının % 90 düzeyinde gerçekleşeceği beklenilmektedir.

IV KURUMSAL KABİLİYET VE KAPASİTENİN DEĞERLENDİRİLMESİ



A. ÜSTÜNLÜKLER

 Ulusal ve uluslararası düzeyde prestije sahip üniversitelerden doktoralı genç ve değişime açık akademik kadronun deneyimli akademik kadro ile bir arada bulunması
 Üniversitenin yönetilebilir bir büyüklükte olması
 Üniversite yönetiminin yeniliklere açık ve katılımcı bir anlayışa sahip olması
 Her türlü gelişme potansiyeline sahip bir kampüse sahip olunması
 Üniversitenin birçok medeniyete ev sahipliği yapan, çok derin ve zengin bir tarihi, kültürel birikime sahip bir şehirde yer alması
 Üniversitenin, cumhuriyet tarihinin en kapsamlı projesi olan GAP'ın merkezi olan bir şehirde yer alması
 Öğrenci merkezli yönetim anlayışının uygulanmasındaki kararlılık
 Sosyal ve kültürel faaliyetlerin desteklenmesindeki kararlılık
 Sağlık alanında yürütülen hizmetlerin çeşitliliğinin ve niteliğinin ulusal standartlarda olması
 Tüp bebek ve bazı organ nakli uygulamalarında önemli referans merkezi olunması
 Kaynak ve bilgiye erişim imkânlarını kolaylaştıran zengin veri tabanlarına sahip kütüphaneye sahip olunması
 Tüm üniversitelerin ve özel sektörün bilimsel araştırmalarında ve Ar-Ge faaliyetlerinde ileri hesaplamalar yapabilmeleri için gerekli altyapıyı sağlayan Yüksek Başarımlı Hesaplama Merkezine sahip olunması
 Bölgenin sosyal ve ekonomik gelişimine katkı sunacak araştırma merkezlerine sahip olunması
 Bölgenin sahip olduğu tarihi kültürel mirasın üniversiteye yüklediği sorumlulukla çok çeşitli kongre, sempozyum, konferans vb. etkinliklerin desteklenmesi ve ev sahipliği yapabilecek imkanlara sahip olunması
 Fakültelerin akreditasyon çalışmalarındaki artışlar

🔔 Öğrencilerin beklenti ve şikâyetlerini değerlendiren mekanizmaların ve geri bildirim uygulamalarının etkin çalıştırılması
🔔 Öğrenci kulüplerinin çeşitliliği ve yeterli desteğin sağlanması
🔔 Kurumsal bir işleyiş içinde kısmi zamanlı öğrenci çalıştırabilme imkânının sağlanması
🔔 Kaydolma, kayıt yenileme, ders seçimi gibi eğitim-öğretim süreçleriyle ilgili faaliyetlerde teknolojik desteğin güçlü olması
🔔 Akademik yayın sayılarında ve Bilimsel Araştırma Projesi sayılarında artış
🔔 İş süreçlerinin tümüyle otomasyon programları üzerinden (EBYS, PDKS, OBS) takibinin yapılması
🔔 Birçok birimin kendi çabalarıyla yürüttüğü sosyal sorumluluk çalışmalarının olması
🔔 Nitelikli işgücünün çok yetersiz olduğu ve Suriyeli nüfusun çok yoğun olduğu bölgede Sürekli Eğitim Uygulama ve Araştırma Merkezi tarafından hem yerleşik nüfus için hem de Suriyeli vatandaşlar için çok çeşitli meslek edindirme kurslarının düzenleniyor olması
🔔 Üniversitemizde engelli Öğrencilerimiz için fiziki alanlar geliştirilmiş ve Üniversitemizde bir çok birimimiz Erişebilirlik ödülü almıştır.
🔔 Engelli öğrenci engelsiz kampus çalışmalarımızın YÖK tarafından ödüllendirilmesi
🔔 Uzaktan eğitim yatırımlarımız kapsamında kurulan stüdyo ve geliştirilen yazılım destekleri ile oluşturulan sağlam uzaktan eğitim altyapısı
🔔 Mezun takip çalışmaları kapsamında kurulan Kariyer Geliştirme ve Uygulama Merkezi ile öğrencilerin kariyer planlamasına yön verilmesi, mezun takip sistemlerinin daha etkin hale getirilmesi
🔔 Meslek Yüksekokullarında kadro ve program optimizasyon çalışmalarının yapılması, müfredatların güncellenmesi, doluluk oranı yüksek endüstri bağlantılı yeni programların açılması
🔔 Kalite çalışmalarının Bölüm/Anabilim Dalı düzeyine indirgenerek kurumsal bir işleyişe kavuşturulmuş olması

B. ZAYIFLIKLAR

❖ Akademik personel sayısının özellikle sağlık alanlarında yetersizliği
❖ Akademik personelin ders yüklerindeki fazlalığın, yayın/proje performanslarını olumsuz etkilemesi
❖ Gelişmiş akademik ve idari personel performans değerlendirme sisteminin olmaması
❖ Bazı birimlerde kaynakların daha etkili kullanılması için algoritmaların yetersizliği
❖ Ulusal ve uluslararası üniversitelerle akademik ve öğrenci hareketliliğinin istenilen düzeyde olmaması
❖ Kurumsal kimliğin istenilen düzeyde olması için yapılan çalışmaların henüz çok iyi bir seviyede olmaması
❖ Öğrencilerin Osmanbey kampüsünde ulaşımında belediye otobüslerinin yetersiz olması
❖ İnsan kaynakları planlamasının Şanlıurfa şartlarının getirdiği olumsuzlukların giderilmesinde istenilen düzeyde olunmaması
❖ İdari personelin etkin kullanımında ve çalışma verimliliğinin istenilen düzeye getirilmesi için konulan müeyyidelere uyulmakta çekilen zorluklar
❖ Kuruluşu tamamlanan mezunlarla iletişim, mezun takip sistemi ve mezun veri tabanının istenilen düzeyde olmaması
❖ Teknokentin üniversite/sanayi işbirliği anlamında eksiklerinin olması
❖ Üniversite sanayi işbirliğinin ve AR-GE faaliyetlerinin ileri teknoloji alanlarında uluslararası seviyeye getirilememesi
❖ Üniversitenin dış paydaşları olan şehirdeki kamu ve özel sektör ilişkilerinde henüz kurumsal bir yapı kurulamaması
❖ Öğrencilerin yabancı dil eğitimine önem vermemelerinden dolayı uluslararası ilişkilerin düşük seviyede kalması
❖ Akreditasyon çalışmalarında artış olmasına rağmen istenilen düzeyde olunamaması
❖ Sosyal ve kültürel etkinliklere katılımın yetersizliği
❖ Akademik danışmanlık sisteminin yeterli/etkin çalışmaması
❖ Üniversite kitap satış merkezinin olmaması
❖ Araştırma merkezlerinde yeterli sayıda uzman ve idari personel eksikliği
❖ Müfredat güncelleme/TYÇÇ çalışmalarında bazı birimlerin istenilen düzeyde aktif olmaması
❖ Güneydoğu Anadolu Bölgesinin sosyo-ekonomik yapısal sorunlarının farklı bölgelerdeki akademisyen ve öğrencilerin üniversitemizi tercih etmesini güçleştirilmesi

C. Değerlendirme

Üniversitemizde hizmet ve faaliyetlerin planlanması ve uygulanmasına yönelik farkındalık ve samimi gayretleri, paydaşlar ile yakın işbirliğine girme niyeti ve çözüm odaklı yaklaşımlar göstermeye çalışmasıyla, akademik ve idari personelin kurumu sahiplenmesi ve kalite geliştirme süreçlerine katkı sağlama yönündeki istekliliği; kurumda kalite kültürünün yaygınlaşmasını sağlayarak somut, ölçülebilir, izlenebilir ve sürdürülebilir uygulamalara yansıtılabilmesi açısından önemlidir. Üniversitemizde, stratejik yönetim ile kalite yönetimi uygulamalarının entegre edilmesi amacıyla birbirinden farklı pek çok çalışma yürütülmektedir. Üniversitemiz stratejik yönetim ve kalite yönetimi çalışmalarını verimli hale getirmek adına gerekli teknik donanımına sahip olmakla birlikte, performans bilgilerinin merkezi bir sistem tarafından işlenmesi ve raporlanmasını sağlayan kalite yönetim bilgi sistemi bulunmaktadır. Sonuç olarak Üniversitemiz güçlü yanlarını ve fırsatları kullanarak zayıf yanlarını ve kurumsal kapasite geliştirmek için temel yetkinliklerini güçlendirme çabası içerisinde.



V- ÖNERİ VE TEDBİRLER

- ❖ Üniversitemizin hedeflerine ulaşabilmesi için sürece katkı sağlayacak öğretim üyesi sayıları artırılmalıdır.
- ❖ TÜBİTAK, AB ve diğer kamu kurum ve kuruluşları tarafından desteklenen ulusal ve uluslararası proje imkânları arttırılarak bilimsel açıdan ülkeye daha fazla katkı sağlanmalıdır.
- ❖ Paydaşlarla iletişim ve koordinasyonun artırılması için sistem çalışmaları yapılmalıdır. İç kontrol ve kalite güvence sistemi geliştirilerek kurumsallaşma artırılmalıdır.
- ❖ Akreditasyon çalışmalarına ağırlık verilmelidir.
- ❖ Eğitim öğretimde kaliteyi artırmak için TYYÇ uygulamaları sistemli ve sürekli hale getirilmelidir.
- ❖ Sanayi ve Üniversite ile bağlantısını artırmak ve araştırmaları patent ve ticari ürün ile sonuçlandırmak için Teknopark ve Teknoloji Transfer Ofisinin etkinliği daha da artırılmalıdır. Sanayi danışmanlığı vb. yaklaşımlarla iş dünyasının tanınmış simalarının Üniversitemizde daha fazla zaman geçirmelerinin sağlanması sürece olumlu katkı sağlayacaktır. Lisansüstü tezlerin tamamlanma oranlarının yükseltilmesi ve sanayi ile ortak lisansüstü tezlerin yapılmasının teşvik edilmesi araştırma süreçleriyle, eğitim öğretim sürecinin bağlantısını güçlendirebilecektir.
- ❖ Üniversitemiz ve paydaşları arasındaki ilişkiyi geliştirmeye ve tanıtmaya yönelik sanatsal, kültürel, sosyal ve eğitsel etkinliklerin gerçekleştirilmesinin Üniversitemize daha çok katkı sağlayacağı düşünülmektedir.
- ❖ Küresel, ulusal ya da bölgesel salgınlar gibi olağanüstü durumlarda yükseköğretimin kesintisiz ve yönetilebilir şekilde devamının sağlanması için uzaktan eğitim altyapısının güçlendirilmesi ve gerekli akademik ve idari personelin istihdam edilmesi gerekmektedir.
- ❖ Üniversitemiz personeline esnek çalışma modellerine (uzaktan, dönüşümlü vb.) yönelik eğitimler verilerek bu durumlarda nasıl bir çalışma yapısının ortaya konulacağı anlatılmalı ve bilişimsel destekler verilmelidir.
- ❖ Üniversitemiz birimlerinin her yıl insan kaynağı analizi yapılarak optimum noktada personel dağılımı sağlanmalıdır.
- ❖ Hizmet ve faaliyetlere ilişkin süreçlerin tümüne yönelik PUKÖ döngüleri sistematik olarak oluşturulmalıdır.
- ❖ Sunulan hizmetlerin kalitesini artırmaya yönelik öğrenci, personel ve dış paydaşlardan alınan girdiler sistematik olarak değerlendirilmelidir.
- ❖ Mezunların profesyonel kariyerlerine ilişkin veri tutulmalıdır.
- ❖ Etkin ve düzenli olarak eğitimcilerin eğitimi programı ve hizmetiçi eğitim programları düzenlenmelidir.

EKLER



İÇ KONTROL GÜVENCE BEYANI

Üst yönetici olarak görev ve yetkilerim çerçevesinde Harran Üniversitesi bütçesinin; kalkınma planına, yıllık programa, stratejik plan ve performans programı ile hizmet gereklerine uygun olarak hazırlandığını ve uygulandığını, amaç ve hedeflerin gerçekleştirilmesi ve ilgili mevzuatla düzenlenen görev ve hizmetlerin yerine getirilmesi için bütçe ile tahsis edilmiş kaynakların, planlanmış amaçlar doğrultusunda ve iyi malî yönetim ilkelerine uygun olarak kullanıldığını beyan ederim.

Bu çerçevede iç kontrol sisteminin; idarenin gelir, gider, varlık ve yükümlülüklerinin etkili, ekonomik ve verimli bir şekilde yönetilmesine, kanunlara ve diğer düzenlemelere uygun olarak faaliyet göstermesine, her türlü malî karar ve işlemlerde usulsüzlük ve yolsuzluğun önlenmesine, karar oluşturmak ve izlemek için düzenli, zamanında ve güvenilir rapor ve bilgi edinilmesine, varlıkların kötüye kullanılmasının ve israfının önlenmesine ve kayıplara karşı korunmasına ilişkin yeterli ve makul güvenceyi sağladığımı bildiririm.

Bu güvence, üst yönetici olarak sahip olduğum bilgi ve değerlendirmelere, yönetim bilgi sistemlerine, iç kontrol sistemi değerlendirme raporlarına, izleme ve değerlendirme raporlarına, harcama yetkilileri ile malî hizmetler birim yöneticisi tarafından sunulan güvence beyanlarına ve denetim raporlarına dayanmaktadır.

Bu raporda yer alan bilgilerin güvenilir, tam ve doğru olduğunu beyan ederim.
(Şanlıurfa-2023)

Prof. Dr. Mehmet Sabri ÇELİK
Rektör

MALİ HİZMETLER BİRİM YÖNETİCİSİNİN BEYANI

Malî hizmetler birim yöneticisi olarak yetkim dâhilinde;

İç kontrol sisteminin Harran Üniversitesinde oluşturulması, uygulanması ve geliştirilmesi çalışmalarında gerekli koordinasyonun sağlandığını, eğitim ve rehberlik hizmeti verildiğini, faaliyetlerin malî yönetim ve kontrol mevzuatı ve diğer mevzuata uygun olarak yürütüldüğünü, kamu kaynaklarının etkili, ekonomik ve verimli bir şekilde kullanılmasını temin etmek üzere iç kontrol süreçlerinin işletildiğini, uygulama sonuçlarının izlendiğini ve gerekli tedbirlerin alınması için düşünce ve önerilerimin zamanında üst yöneticiye raporlandığını beyan ederim.

Malî kanunlarla ilgili diğer mevzuatın uygulanması konusunda üst yöneticiye ve harcama yetkililerine gerekli bilgileri sağladığımı ve danışmanlık faaliyetinde bulunduğumu bildiririm.

Bu Raporunun “III/A- Malî Bilgiler” bölümünde yer alan bilgilerin güvenilir, tam ve doğru olduğunu teyit ederim. (Şanlıurfa-2023)

Mehmet Emin ÇOBAN
Strateji Geliştirme Daire Başkanı