



2019

2020

**2021**

2022

2023

# **PERFORMANS PROĞRAMI**



# HARRAN ÜNİVERSİTESİ 2021 YILI İDARE PERFORMANS PROGRAMI



Eğitimdir ki, bir milleti ya özgür, bağımsız, şanlı, yüksek bir topluluk halinde yaşatır; ya da esaret ve sefaletle terk eder.

**Mustafa Kemal ATATÜRK**

**ÜST YÖNETİCİ SUNUŞU**

ve idari sorunlarına katkı sağlamayı, toplumla bütünleşerek onun bir parçası olmayı da misyon haline getiren Harran Üniversitesi, bu amaçla fiziki altyapısını hızla tamamlamayı ve her geçen yıl insan kaynaklarını güçlendirmeyi hedeflemektedir.

Performans Programımız, Üniversitemiz 2019-2023 Stratejik Planının birinci dilimi olan 2021 yılı içerisinde gerçekleştirilmesi düşünülen performans hedefleri ve bu hedeflere ulaşabilmek için gerçekleştirilecek faaliyetleri içermektedir. Bu hedeflere ulaşmada en önemli güç kaynağı hiç şüphesiz, Üniversitemiz mensuplarının özverili çalışmaları ve gösterecekleri üstün performans olacaktır. Performans programında planlamış olduğumuz amaç ve hedeflere ulaşmak üzere tüm üniversite mensuplarımızın fedakârlık göstereceği konusunda inancım tamdır.

Üniversitemizin 2021 Yılı Performans Programının belirlenen hedeflere ulaşması noktasında tüm çalışanlara başarı dilekleriyle, sonuçların bölgemize ve ülkemize hayırlı olmasını temenni ederim.

**Prof.Dr. Mehmet Sabri ÇELİK**  
**Rektör**

**İÇİNDEKİLER**

|  |           |           |
|--|-----------|-----------|
| <b>A) <u>GENEL BİLGİLER</u></b>                      | <b>5</b>  |           |
| 1- Yetki Görev ve Sorumluluklar                      |           | <b>5</b>  |
| 2- Teşkilat Yapısı                                   |           | <b>16</b> |
| 3- Fiziksel Kaynaklar                                |           | <b>19</b> |
| 4- İnsan Kaynakları                                  |           | <b>35</b> |
| <b>B) <u>PERFORMANS BİLGİLERİ</u></b>                | <b>37</b> |           |
| 1- Temel Politikalar ve Öncelikler                   |           | <b>37</b> |
| 2- Amaç ve Hedefler                                  |           | <b>39</b> |
| 3- Performans Hedef ve Göstergeleri ile Faaliyetleri |           | <b>41</b> |

## A-GENEL BİLGİLER

### 1. Yetki, Görev ve Sorumluluklar

#### 1.Yükseköğretim Kurumlarının Kuruluşu

Harran Üniversitesi 11/07/1992 tarih ve 21281 sayılı Resmî Gazete 'de yayımlanan 03/07/1992 tarihli ve 3837 sayılı Kanunun 25. maddesiyle 2809 sayılı Yükseköğretim Kurumları Teşkilatı Kanunu'na eklenen Ek 6. maddesiyle kurulmuştur. Üniversitemiz, 14 Fakülte, 4 yüksekokul, 1 konservatuar, 14 meslek yüksekokulu, 3 enstitü, 16 araştırma ve uygulama merkezi ile eğitim-öğretim faaliyetlerini sürdürmektedir.

Şanlıurfa'nın bir diğer özelliği de dünyanın en büyük bütünleşmiş bölgesel kalkınma projelerinden biri olan Güneydoğu Anadolu Projesinin (GAP) merkezinde yer almasıdır. Üniversitemiz Türkiye'nin yüksek öğrenim ve bilimsel araştırma standartlarını yükseltmeyi amaçlarken, aynı zamanda GAP'ın başarıya ulaşmasında da son derece önemli bir misyon üstlenmektedir. Bu misyonun unsurları; sosyal ve kültürel değişime öncülük etmek, bilimsel çalışmalar aracılığıyla bölge kalkınmasını desteklemek, tarım ve yenilenebilir enerji alanında öncülük etmeyi hedeflemektedir.

#### 2. Yükseköğretim Kurumlarının Görev ve Sorumlulukları

Yükseköğretim Kurumları, Anayasamızın 130 uncu maddesi ile 2547 sayılı Kanunun 12 nci maddesinde belirtilen görevleri yerine getirmekle yükümlüdür. Anayasamızın 130 uncu maddesi uyarınca, çağdaş eğitim ve öğretim esaslarına dayanan bir düzen içinde milletin ve ülkenin ihtiyaçlarına uygun insan gücü yetiştirmek amacıyla, orta öğretime dayalı çeşitli düzeylerde eğitim öğretim, bilimsel araştırma, yayın ve danışmanlık yapmak, ülkeye ve insanlığa hizmet etmektir. 2547 sayılı Yükseköğretim Kanun'unun 12. maddesi uyarınca, Kanunun 4 üncü ve 5 inci maddelerinde belirtilen amaç ve ana ilkelere uygun olarak Yükseköğretim Kurumlarının görevlerini aşağıdaki şekilde belirtmiştir.

- a) Çağdaş uygarlık ve eğitim-öğretim esaslarına dayanan bir düzen içinde, toplumun ihtiyaçları ve kalkınma planları ilke ve hedeflerine uygun ve ortaöğretime dayalı çeşitli düzeylerde eğitim-öğretim, bilimsel araştırma, yayım ve danışmanlık yapmak,
- b) Kendi ihtisas gücü ve maddi kaynaklarını rasyonel, verimli ve ekonomik şekilde kullanarak, milli eğitim politikası ve kalkınma planları ilke ve hedefleri ile Yükseköğretim Kurulu tarafından yapılan plan ve programlar doğrultusunda, ülkenin ihtiyacı olan dallarda ve sayıda insan gücü yetiştirmek,
- c) Türk toplumunun yaşam düzeyini yükseltici ve kamuoyunu aydınlatıcı bilim verilerini söz, yazı ve diğer araçlarla yaymak,
- d) Örgün, yaygın, sürekli ve açık eğitim yoluyla toplumun özellikle sanayileşme ve tarımda modernleşme alanlarında eğitilmesini sağlamak,
- e) Ülkenin bilimsel, kültürel, sosyal ve ekonomik yönlerden ilerlemesini ve gelişmesini ilgilendiren sorunlarını, diğer kuruluşlarla işbirliği yaparak, kamu kuruluşlarına önerilerde bulunmak suretiyle öğretim ve araştırma konusu yapmak, sonuçlarını

toplumun yararına sunmak ve kamu kuruluşlarınca istenecek inceleme ve araştırmaları sonuçlandırarak düşüncelerini ve önerilerini bildirmek,

- f) Eğitim-öğretim seferberliği içinde, örgün, yaygın, sürekli ve açık eğitim hizmetini üstlenen kurumlara katkıda bulunacak önlemleri almak,

- g) Yörelereindeki tarım ve sanayinin gelişmesine ve ihtiyaçlarına uygun meslek elemanlarının yetişmesine ve bilgilerinin gelişmesine katkıda bulunmak, sanayi, tarım ve sağlık hizmetleri ile diğer hizmetlerde modernleşmeyi, üretimde artışı sağlayacak çalışma ve programlar yapmak, uygulamak ve yapılanlara katılmak, bununla ilgili kurumlarla işbirliği yapmak ve çevre sorunlarına çözüm getirici önerilerde bulunmak,
- h) Eğitim teknolojisini üretmek, geliştirmek, kullanmak, yaygınlaştırmak,
- i) Yükseköğretimin uygulamalı yapılmasına ait eğitim-öğretim esaslarını geliştirmek, döner sermaye işletmelerini kurmak, verimli çalıştırmak ve bu faaliyetlerin geliştirilmesine ilişkin gerekli düzenlemeleri yapmak.” olarak belirlenmiştir.

### Üniversite Organları, Yetki, Görev ve Sorumlulukları ;

2547 sayılı Yükseköğretim Kanunu uyarınca üniversitelerin organları; Rektör, Üniversite Senatosu ve Üniversite Yönetim Kurulu olarak belirlenmiştir.

#### Rektör:

Devlet üniversitelerinde rektör Yükseköğretim Kurulu tarafından önerilecek, profesör olarak en az üç yıl görev yapmış üç aday arasından Cumhurbaşkanınca atanır. Bir aylık sürede önerilenlerden birisinin atanmaması ve Yükseköğretim Kurulu tarafından, iki hafta içinde yeni adaylar gösterilmemesi halinde Cumhurbaşkanınca doğrudan atama yapılır. Rektörün görev süresi 4 yıldır. Süresi sona erenler aynı yöntemle yeniden atanabilirler. Ancak aynı Devlet üniversitesinde iki dönemden fazla rektörlük yapılamaz. Rektör, üniversite veya yüksek teknoloji enstitüsü tüzel kişiliğini temsil eder. Vakıflarca kurulan üniversitelerde rektör, mütevelli heyetinin Yükseköğretim Kuruluna teklifi ve Yükseköğretim Kurulunun olumlu görüşü üzerine Cumhurbaşkanı tarafından atanır.

- ✓ Rektörlerin yaş haddi 67 yaştır. Ancak Rektör olarak atanmış olanlarda görev süreleri bitinceye kadar yaş haddi aranmaz.
- ✓ Rektör, çalışmalarında kendisine yardım etmek üzere, üniversitesinin aylıklı profesörleri arasından en çok üç kişiyi rektör yardımcısı olarak seçer.
- ✓ Ancak, merkezi açık öğretim yapmakla görevli üniversitelerde, gerekli hallerde rektör tarafından beş rektör yardımcısı seçilebilir.
- ✓ Rektör yardımcıları, rektör tarafından beş yıl için atanır.
- ✓ Rektör, görevi başında olmadığı zaman yardımcılarından birisini yerine vekil bırakır. Rektör görevi başından iki haftadan fazla uzaklaştığında Yükseköğretim Kuruluna bilgi verir. Göreve vekâlet altı aydan fazla sürerse yeni bir rektör atanır.

#### Yetki, Görev ve Sorumlulukları

1. Üniversite kurullarına başkanlık etmek, yükseköğretim üst kuruluşlarının kararlarını uygulamak, üniversite kurullarının önerilerini inceleyerek karara bağlamak ve üniversiteye bağlı kuruluşlar arasında düzenli çalışmayı sağlamak,
2. Her eğitim-öğretim yılı sonunda ve gerektiğinde üniversitesinin eğitim-öğretim, bilimsel araştırma ve yayım faaliyetleri hakkında Üniversitelerarası Kurula bilgi vermek,
3. Üniversitenin yatırım programlarını, bütçesini ve kadro ihtiyaçlarını, bağlı birimlerinin ve üniversite yönetim kurulu ile senatonun görüş ve önerilerini aldıktan sonra hazırlamak ve Yükseköğretim Kuruluna sunmak,
4. Gerekli gördüğü hallerde üniversiteyi oluşturan kuruluş ve birimlerde görevli öğretim elemanlarının ve diğer personelin görev yerlerini değiştirmek veya bunlara yeni görevler vermek,
5. Üniversitenin birimleri ve her düzeydeki personeli üzerinde genel gözetim ve denetim görevini yapmak,

6. Bu kanun ile kendisine verilen diğer görevleri yapmaktır. Üniversitenin ve bağlı birimlerin öğretim kapasitesinin rasyonel bir şekilde kullanılmasında ve geliştirilmesinde, öğrencilere gerekli sosyal hizmetlerin sağlanmasında, gerektiği zaman güvenlik önlemlerinin alınmasında, eğitim-öğretim, bilimsel araştırma ve yayım faaliyetlerinin devlet kalkınma plan, ilke ve hedefleri doğrultusunda planlanıp yürütülmesinde, bilimsel ve idari gözetim ve denetimin yapılmasında ve bu görevlerin alt birimlere aktarılmasında, takip ve kontrol edilmesinde ve sonuçlarının alınmasında birinci derecede yetkili ve sorumludur.

#### **Senato:**

Rektörün başkanlığında, rektör yardımcıları, dekanlar ve her fakülteden fakülte kurullarınca üç yıl için seçilecek birer öğretim üyesi ile rektörlüğe bağlı enstitü ve yüksekokul müdürlerinden teşekkül eder.

Senato, üniversitenin akademik organı olup aşağıdaki görevleri yapar:

- ✓ Üniversitenin eğitim - öğretim, bilimsel araştırma ve yayım faaliyetlerinin esasları hakkında karar almak,
- ✓ Üniversitenin bütününe ilgilendiren kanun ve yönetmelik taslaklarını hazırlamak veya görüş bildirmek,
- ✓ Rektörün onayından sonra Resmi Gazete'de yayınlanarak yürürlüğe girecek olan üniversite veya üniversitenin birimleri ile ilgili yönetmelikleri hazırlamak,
- ✓ Üniversitenin yıllık eğitim - öğretim programını ve takvimini inceleyerek karara bağlamak,
- ✓ Bir sınava bağlı olmayan fahri akademik ünvanlar vermek ve fakülte kurullarının bu konudaki önerilerini karara bağlamak,
- ✓ Fakülte kurulları ile rektörlüğe bağlı enstitü ve yüksekokul kurullarının kararlarına yapılacak itirazları inceleyerek karara bağlamak,
- ✓ Üniversite yönetim kuruluna üye seçmek,
- ✓ Bu kanunla kendisine verilen diğer görevleri yapmaktır.

#### **Üniversite Yönetim Kurulu:**

Rektörün başkanlığında dekanlardan, üniversiteye bağlı değişik öğretim birim ve alanlarını temsil edecek şekilde senato tarafından dört yıl için seçilecek üç profesörden oluşur.

Üniversite yönetim kurulu idari faaliyetlerde rektöre yardımcı bir organ olup aşağıdaki görevleri yapar:

- ✓ Yükseköğretim üst kuruluşları ile senato kararlarının uygulanmasında, belirlenen plan ve programlar doğrultusunda rektöre yardım etmek,
- ✓ Faaliyet plan ve programlarının uygulanmasını sağlamak; üniversiteye bağlı birimlerin önerilerini dikkate alarak yatırım programını, bütçe tasarısı taslağını incelemek ve kendi önerileri ile birlikte rektörlüğe ,vakıf üniversitelerinde ise mütevelli heyetine sunmak,
- ✓ Üniversite yönetimi ile ilgili rektörün getireceği konularda karar almak,
- ✓ Fakülte, enstitü ve yüksekokul yönetim kurullarının kararlarına yapılacak itirazları inceleyerek kesin karara bağlamak,
- ✓ Bu kanun ile verilen diğer görevleri yapmaktır.

#### **Fakülte Organları, Yetki, Görev ve Sorumlulukları**

2547 sayılı Yükseköğretim Kanunu uyarınca fakültelerin organları; Dekan, Fakülte Kurulu ve Fakülte Yönetim Kuruludur.



**Dekan:**

Fakültenin ve bağlı birimlerinin temsilcisi olup aşağıdaki görevleri yapar:

Fakülte kurullarına başkanlık etmek, fakülte kurullarının kararlarını uygulamak ve fakülte birimleri arasında düzenli çalışmayı sağlamak,

- ✓ Her öğretim yılı sonunda ve istendiğinde fakültenin genel durumu ve işleyişi hakkında rektöre rapor vermek,
- ✓ Fakültenin ödenek ve kadro ihtiyaçlarını gerekçesi ile birlikte rektörlüğe bildirmek, fakülte bütçesi ile ilgili öneriyi fakülte yönetim kurulunun da görüşünü aldıktan sonra rektörlüğe sunmak,
- ✓ Fakültenin birimleri ve her düzeydeki personeli üzerinde genel gözetim ve denetim görevini yapmak,
- ✓ Bu kanun ile kendisine verilen diğer görevleri yapmaktır.

Fakültenin ve bağlı birimlerinin öğretim kapasitesinin rasyonel bir şekilde kullanılmasında ve geliştirilmesinde gerektiği zaman güvenlik önlemlerinin alınmasında, öğrencilere gerekli sosyal hizmetlerin sağlanmasında, eğitim-öğretim, bilimsel araştırma ve yayını faaliyetlerinin düzenli bir şekilde yürütülmesinde, bütün faaliyetlerin gözetim ve denetiminin yapılmasında, takip ve kontrol edilmesinde ve sonuçlarının alınmasında rektöre karşı birinci derecede sorumludur.

**Fakülte Kurulu:**

Akademik bir organ olup aşağıdaki görevleri yapar:

- ✓ Fakültenin, eğitim-öğretim, bilimsel araştırma ve yayım faaliyetleri ve bu faaliyetlerle ilgili esasları, plan, program ve eğitim-öğretim takvimini kararlaştırmak,
- ✓ Fakülte yönetim kuruluna üye seçmek,
- ✓ Bu kanunla verilen diğer görevleri yapmaktır.

**Fakülte Yönetim Kurulu:**

İdari faaliyetlerde dekana yardımcı bir organ olup aşağıdaki görevleri yapar:

- ✓ Fakülte kurulunun kararları ile tespit ettiği esasların uygulanmasında dekana yardım etmek,
- ✓ Fakültenin eğitim-öğretim, plan ve programları ile takvimin uygulanmasını sağlamak,
- ✓ Fakültenin yatırım, program ve bütçe tasarısını hazırlamak,
- ✓ Dekanın fakülte yönetimi ile ilgili getireceği bütün işlerde karar almak,
- ✓ Öğrencilerin kabulü, ders intibakları ve çıkarılmaları ile eğitim-öğretim ve sınavlara ait işlemleri hakkında karar vermek,
- ✓ Bu kanunla verilen diğer görevleri yapmaktır.

**Enstitü Organları, Yetki, Görev ve Sorumlulukları**

2547 sayılı Yükseköğretim Kanunu'nun 19/a maddesi uyarınca enstitülerin organları; Enstitü Müdürü, Enstitü Kurulu ve Enstitü Yönetim Kuruludur.

**Enstitü Müdürü**

2547 sayılı Kanun ile dekanlara verilmiş olan görevleri enstitü bakımından yerine getirir.

- ✓ Enstitü kurullarına başkanlık etmek, enstitü kurullarının kararlarını uygulamak ve enstitü birimleri arasında düzenli çalışmayı sağlamak,

- ✓ Her öğretim yılı sonunda ve istendiğinde enstitünün genel durumu ve işleyişi hakkında rektöre rapor vermek,
- ✓ Enstitünün ödenek ve kadro ihtiyaçlarını gerekçesi ile birlikte rektörlüğe bildirmek, enstitü bütçesi ile ilgili öneriyi enstitü yönetim kurulunun da görüşünü aldıktan sonra rektörlüğe sunmak,
- ✓ Enstitünün birimleri ve her düzeydeki personeli üzerinde genel gözetim ve denetim görevini yapmak,
- ✓ Bu kanun ile kendisine verilen diğer görevleri yapmaktır.

Enstitü müdürü, enstitünün ve bağlı birimlerinin öğretim kapasitesinin rasyonel bir şekilde kullanılmasında ve geliştirilmesinde, gerektiği zaman güvenlik önlemlerinin alınmasında, öğrencilere gerekli sosyal hizmetlerin sağlanmasında, eğitim-öğretim, bilimsel araştırma ve yayını faaliyetlerinin düzenli bir şekilde yürütülmesinde, bütün faaliyetlerin gözetim ve denetiminin yapılmasında, takip ve kontrol edilmesinde ve sonuçlarının alınmasında rektöre karşı birinci derecede sorumludur.

### **Enstitü Kurulu**

2547 sayılı Kanun ile fakülte kuruluna verilmiş görevleri enstitü bakımından yerine getirir.

- ✓ Enstitünün, eğitim-öğretim, bilimsel araştırma ve yayım faaliyetleri ve bu faaliyetlerle ilgili esasları, plan, program ve eğitim-öğretim takvimini kararlaştırmak,
- ✓ Enstitü yönetim kuruluna üye seçmek,
- ✓ Bu kanunla verilen diğer görevleri yapmaktır.

### **Enstitü Yönetim Kurulu**

2547 sayılı Kanun ile fakülte yönetim kuruluna verilmiş görevleri enstitü bakımından yerine getirir.

- ✓ Enstitü kurulunun kararları ile tespit ettiği esasların uygulanmasında enstitü müdürüne yardım etmek,
- ✓ Enstitünün eğitim-öğretim, plan ve programları ile takvimin uygulanmasını sağlamak,
- ✓ Enstitünün yatırım, program ve bütçe tasarısını hazırlamak,
- ✓ Enstitü müdürünün enstitü yönetimi ile ilgili getireceği bütün işlerde karar almak,
- ✓ Öğrencilerin kabulü, ders intibakları ve çıkarılmaları ile eğitim-öğretim ve sınavlara ait işlemleri hakkında karar vermek,
- ✓ Bu kanunla verilen diğer görevleri yapmaktır.

### **Yüksekokul Organları, Yetki, Görev ve Sorumlulukları**

2547 sayılı Yükseköğretim Kanunu'nun 20/a maddesi uyarınca yüksekokulların organları; Yüksekokul Müdürü, Yüksekokul Kurulu ve Yüksekokul Yönetim Kuruludur.

### **Yüksekokul Müdürü**

2547 sayılı Kanun ile dekanlara verilmiş olan görevleri yüksekokul bakımından yerine getirir.

- ✓ Yüksekokul kurullarına başkanlık etmek, yüksekokul kurullarının kararlarını uygulamak ve yüksekokul birimleri arasında düzenli çalışmayı sağlamak,
- ✓ Her öğretim yılı sonunda ve istendiğinde yüksekokulun genel durumu ve işleyişi hakkında rektöre rapor vermek,
- ✓ Yüksekokulun ödenek ve kadro ihtiyaçlarını gerekçesi ile birlikte rektörlüğe bildirmek, yüksekokul bütçesi ile ilgili öneriyi yüksekokul yönetim kurulunun da görüşünü aldıktan sonra rektörlüğe sunmak,

- ✓ Yüksekokulun birimleri ve her düzeydeki personeli üzerinde genel gözetim ve denetim görevini yapmak,
- ✓ Bu kanun ile kendisine verilen diğer görevleri yapmaktır.

Yüksekokul müdürü, yüksekokulun ve bağlı birimlerinin öğretim kapasitesinin rasyonel bir şekilde kullanılmasında ve geliştirilmesinde, gerektiği zaman güvenlik önlemlerinin alınmasında, öğrencilere gerekli sosyal hizmetlerin sağlanmasında, eğitim-öğretim, bilimsel araştırma ve yayını faaliyetlerinin düzenli bir şekilde yürütülmesinde, bütün faaliyetlerin gözetim ve denetiminin yapılmasında, takip ve kontrol edilmesinde ve sonuçlarının alınmasında rektöre karşı birinci derecede sorumludur.

### **Yüksekokul Kurulu**

2547 sayılı Kanun ile fakülte kuruluna verilmiş görevleri yüksekokul bakımından yerine getirir.

- ✓ Yüksekokulun, eğitim-öğretim, bilimsel araştırma ve yayım faaliyetleri ve bu faaliyetlerle ilgili esasları, plan, program ve eğitim-öğretim takvimini kararlaştırmak,
- ✓ Yüksekokul yönetim kuruluna üye seçmek,
- ✓ Bu kanunla verilen diğer görevleri yapmaktır.

### **Yüksekokul Yönetim Kurulu**

2547 sayılı Kanun ile fakülte yönetim kuruluna verilmiş görevleri yüksekokul bakımından yerine getirir.

- ✓ Yüksekokul kurulunun kararları ile tespit ettiği esasların uygulanmasında yüksekokul müdürüne yardım etmek,
- ✓ Yüksekokulun eğitim-öğretim, plan ve programları ile takvimin uygulanmasını sağlamak,
- ✓ Yüksekokulun yatırım, program ve bütçe tasarısını hazırlamak,
- ✓ Yüksekokul müdürünün yüksekokul yönetimi ile ilgili getireceği bütün işlerde karar almak,
- ✓ Öğrencilerin kabulü, ders intibakları ve çıkarılmaları ile eğitim-öğretim ve sınavlara ait işlemleri hakkında karar vermek,
- ✓ Bu kanunla verilen diğer görevleri yapmaktır.

## **Üniversite İdari Teşkilat Organları, Yetki, Görev ve Sorumlulukları;**

### **Genel Sekreterlik**

Genel Sekreterlik, bir Genel Sekreter ile en çok iki Genel Sekreter Yardımcısından ve bağlı birimlerden oluşur.

Üniversite idari teşkilatının başıdır ve bu teşkilatın çalışmasından Rektöre karşı sorumludur. Üniversite idari teşkilatının başı olarak yapacağı görevler dışında, kendisi ve kendisine bağlı birimler aracılığı ile aşağıdaki görevleri yerine getirir.

- ❑ Üniversite idari teşkilatında bulunan birimlerin verimli, düzenli ve uyumlu şekilde çalışmasını sağlamak,
- ❑ Üniversite Senatosu, Üniversite Yönetim Kurulu ve disiplin toplantılarında oya katılmaksızın raportörlük görevi yapmak; bu kurullarda alınan kararların yazılması, korunması ve saklanmasını sağlamak,
- ❑ Üniversite Senatosu ile Üniversite Yönetim Kurulunun kararlarını üniversiteye bağlı birimlere iletmek,
- ❑ Bilgi edinme yasası çerçevesinde çalışanlarımız ile toplum bireylerinin taleplerine yanıt vermek,
- ❑ Basın ve halkla ilişkiler hizmetinin yürütülmesini sağlamak,

- ❑ Eğitim-Öğretim planlamalarını yapmak,
- ❑ Rektörlüğün protokol, ziyaret ve tören işlerini düzenlemek,
- ❑ Rektör tarafından verilecek benzeri görevleri yapmak.

#### **Strateji Geliştirme Daire Başkanlığı :**

Strateji Geliştirme Daire Başkanlığı, 5018 sayılı Kanunun “Mali Hizmetler Birimi” başlıklı 60. maddesinde belirtilen görevleri yerine getirmek üzere 5436 sayılı Kanunun 15. maddesine dayanılarak Üniversitemiz bünyesinde kurulmuştur.

#### **Görevleri :**

- ❑ Ulusal kalkınma strateji ve politikaları, yıllık program ve hükümet programı çerçevesinde idarenin orta ve uzun vadeli strateji ve politikalarını belirlemek, amaçlarını oluşturmak üzere gerekli çalışmaları yapmak.
- ❑ İdarenin görev alanına giren konularda performans ve kalite ölçütleri geliştirmek ve bu kapsamda verilecek diğer görevleri yerine getirmek.
- ❑ İdarenin yönetimi ile hizmetlerin geliştirilmesi ve performansla ilgili bilgi ve verileri toplamak, analiz etmek ve yorumlamak.
- ❑ İdarenin görev alanına giren konularda, hizmetleri etkileyecek dış faktörleri incelemek, kurum içi kapasite araştırması yapmak, hizmetlerin etkililiğini ve tatmin düzeyini analiz etmek ve genel araştırmalar yapmak.
- ❑ Yönetim bilgi sistemlerine ilişkin hizmetleri yerine getirmek.
- ❑ İdarede kurulmuşsa Strateji Geliştirme Kurulunun sekreteryaya hizmetlerini yürütmek.
- ❑ İdarenin stratejik plan ve performans programının hazırlanmasını koordine etmek ve sonuçlarının konsolide edilmesi çalışmalarını yürütmek.
- ❑ İzleyen iki yılın bütçe tahminlerini de içeren idare bütçesini, stratejik plan ve yıllık performans programına uygun olarak hazırlamak ve idare faaliyetlerinin bunlara uygunluğunu izlemek ve değerlendirmek.
- ❑ Mevzuatı uyarınca belirlenecek bütçe ilke ve esasları çerçevesinde, ayrıntılı harcama programı hazırlamak ve hizmet gereksinimleri dikkate alınarak ödeneğin ilgili birimlere gönderilmesini sağlamak.
- ❑ Bütçe kayıtlarını tutmak, bütçe uygulama sonuçlarına ilişkin verileri toplamak, değerlendirmek ve bütçe kesin hesabı ile malî istatistikleri hazırlamak.
- ❑ İlgili mevzuatı çerçevesinde idare gelirlerini tahakkuk ettirmek, gelir ve alacaklarının takip ve tahsil işlemlerini yürütmek.
- ❑ Genel bütçe kapsamı dışında kalan idarelerde muhasebe hizmetlerini yürütmek.
- ❑ Harcama birimleri tarafından hazırlanan birim faaliyet raporlarını da esas alarak idarenin faaliyet raporunu hazırlamak.
- ❑ İdarenin mülkiyetinde veya kullanımında bulunan taşınır ve taşınmazlara ilişkin icmal cetvellerini düzenlemek.
- ❑ İdarenin yatırım programının hazırlanmasını koordine etmek, uygulama sonuçlarını izlemek ve yıllık yatırım değerlendirme raporunu hazırlamak.
- ❑ İdarenin, diğer idareler nezdinde takibi gereken malî iş ve işlemlerini yürütmek ve sonuçlandırmak.
- ❑ Malî kanunlarla ilgili diğer mevzuatın uygulanması konusunda üst yöneticiye ve harcama yetkililerine gerekli bilgileri sağlamak ve danışmanlık yapmak.
- ❑ Ön malî kontrol faaliyetini yürütmek.
- ❑ İç kontrol sisteminin kurulması, standartlarının uygulanması ve geliştirilmesi konularında çalışmalar yapmak; üst yönetimin iç denetime yönelik işlevinin etkililiğini ve verimliliğini artırmak için gerekli hazırlıkları yapmak.
- ❑ Üst yönetici tarafından verilecek diğer görevleri yapmak.

**Yapı İşleri ve Teknik Daire Başkanlığı :****Görevleri :**

- Üniversite bina ve tesislerinin projelendirme çalışmalarının koordine etmek ve uygulamak.
- İhale dosyalarını hazırlamak, yapı ve onarımla ilgili ihaleleri yürütmek.
- İhale edilen işlerin, teknik kontrollüğünü yaparak hakedişlerini düzenlemek, biten işlerin kabul işlemlerini yürütmek.
- Binaların bakım ve onarım işlerini yürütmek.( Elektrik, İnşaat, Tesisat ve Telefon v.s)
- Üniversite çevre düzenleme çalışmalarını projelendirerek Kampus yerleşim planına göre uygulamalarını yapmak.
- Üniversite kamulaştırma ve harita çalışmalarını yürütmek.
- Başkanlığımızda görevli ve kadrolu tüm personelimizin özlük hakları ve mali ödemelerini gerçekleştirmek.
- Üniversitemizin çeşitli yerleşkelerinin projelerini gerektiğinde hizmete sunulması.
- Rektörlüğü ait araçların bakım, onarım ve her türlü resmi işlemlerinin yapılmasını sağlamak.
- Başkanlığımıza tahsis edilen bütçe ödeneğinin etkili, verimli ve ekonomik kullanılmasını sağlamak ve ödeme işlemlerini yapmak.
- Mali yıl içinde yatırımları, ihalelerin kesin hesaplarını yürütmek ve bir yıl sonraki yatırım bütçesini hazırlamak,

**Personel Daire Başkanlığı :****Görevleri :**

- Daire Başkanlığı'nın görev alanına giren konuların sağlıklı, düzenli ve verimli bir şekilde, ilgili mevzuata uygun olarak yürütülmesini planlamak, koordine etmek ve denetlemek,
- Üniversitenin insan gücü ve kariyer planlaması ve personel politikasıyla ilgili çalışmalar yapmak,
- Üniversite personelinin atama, özlük ve emeklilik işlemlerinin yürütülmesini sağlamak,
- Akademik ve İdari personelin mali hakları ile ilgili işlemlerin yürütülmesini sağlamak,
- İdari personelin hizmet öncesi ve hizmet içi eğitimi programlarını düzenlemek ve uygulamak,
- Daire Başkanlığı'nın faaliyetlerini ilgilendiren mevzuatı takip etmek,
- Daire Başkanlığı'na ait birimler arasında koordinasyonu sağlamak, birimlerin işbirliği ve uyum içerisinde çalışmasını temin etmek ve ortaya çıkan sorunları çözmek,
- Bağlı birimlerin verimli şekilde çalışması için projeler üretmek,
- Görev alanına giren konularda, uygulamalarda ortaya çıkan mevzuat yetersizliği veya aksaklıklarla ilgili hususlarda inceleme ve araştırma yaptırarak, alınması gereken yasal ve idari tedbirler konusunda Genel Sekreterlik Makamına tekliflerde bulunmak,
- Daire Başkanlığı'na bağlı şube müdürlüklerinin çalışmalarına ait yıllık faaliyet raporlarının düzenlenmesini sağlamak,
- Daire Başkanlığı personelinin denetlemek ve çalışma konularında direktif vermek,
- Daire Başkanlığı personelinin hizmet içi eğitim ihtiyaçlarını belirlemek ve hizmet içi eğitim programlarını düzenlemek,
- Daire Başkanlığı personelinin özlük haklarının ve sicil işlemlerinin takibini yapmak,
- Daire Başkanlığı personelinin sicil raporlarını düzenlemek,
- Ödül, takdirname, yer değiştirme gibi personel işlemleri için Genel Sekreterlik Makamına önerilerde bulunmak,
- Şube Müdürlerince verilen yıllık izinleri onaylamak,
- Daire Başkanlığı'nın çalışmaları konusunda amirlerine bilgi vermek,
- Amirlerin vereceği benzer nitelikteki diğer yetkileri kullanmak ve görevleri yerine getirmek,
- Personel Daire Başkanı, görev alanına giren konulardan dolayı Genel Sekretere ve Rektöre karşı sorumludur.

**İdari ve Mali İşler Daire Başkanlığı:****Görevleri:**

- Rektörlük, Fakülte, Enstitü, Yüksekokullar ve diğer bağlı birimlerin ihtiyacı olan makine- teçhizat ile ilgili malzemelerin verilen ödenekler doğrultusunda satınalma işlemlerini yürütmek,
- Temizlik, aydınlatma, ısıtma, bakım, onarım ve benzeri hizmetleri yapmak,
- Üniversitemizin genel yönetim, eğitim-öğretim ve destek hizmetlerinin yürütülmesi için ihtiyaç duyulan her türlü mal ve hizmetin ihale yoluyla satın alınmasını sağlamak,
- Satın alınan malzemelerin Ayniyat ve Levazım Şube Müdürlüğüne teslim edilmesini sağlamak,
- Teslim edilen malzemelerle ilgili tüm evrakın ödemeleri yapılmak üzere Strateji ve Geliştirme Daire Başkanlığına verilmesini sağlamak,
- Harran Üniversitesi Rektörlük ambarına gelen her türlü malzemenin ve demirbaşın muayenelerini yaparak teslim almak ve uygun koşullarda depolanmasını sağlamak,
- Satın alınan depolanan malzemelerin ve demirbaşın, birimlerden gelen talepler doğrultusunda çıkış ve teslimat işlemlerini yapmak,
- Harran Üniversitesi birimlerine verilen ve ambarda bulunan malzemelerin ve demirbaşın takip edilmesini sağlamak,
- Ayniyat malzemeleriyle ilgili olarak Sayıştay'a bilgi vermek.
- Başkanlığımız kadrosunda çalışan personel ile ilgili çeşitli evrak ve dokümanın hazırlanmasını sağlamak,
- Günlük planlar doğrultusunda Şube Müdürlüğü'nün çalışanlarını görevlendirmek,
- Şube Müdürlüğü'nde yeni çalışmaya başlayanlara oryantasyon (işe alıştırma) eğitimi vermek,
- Hizmet alımları ile ilgili çalışmalarda bulunmak ve verimli şekilde uygulanmasını sağlamak,
- Harran Üniversitesinin genel temizliğini yürüten şirket elemanlarının denetim ve kontrolünü yürütmek.
- Şube Müdürlüğü'nün hizmetlerini ilgilendiren kanunları, tüzükleri ve yönetmelikleri düzenli olarak incelemek,
- Santral hizmetlerinin düzenli bir şekilde yürütülmesini sağlamak,
- Harran Üniversitesine ait lojmanların tahsisi ve lojmanlara ilişkin kira, yakıt, elektrik işlemlerini yürütmek,
- Arşivle ilgili hizmetleri yürütmek.
- Daire Başkanlığımız arşivindeki arşivlik malzemeyi tasnif etmek.

**Öğrenci İşleri Daire Başkanlığı:****Görevleri:**

- Öğrenci Seçme ve Yerleştirme Merkezinden gelen kontenjan tablosunu düzenlemek üzere üst yazı ile öğretim birimlerine gönderilmesini sağlamak.
- Öğretim birimlerinden gelen kontenjanların tabloya işlenerek ilgili Kurumlara bildirilmesi.
- Kontenjanların Öğrenci Seçme ve Yerleştirme Merkezine gönderilmesini sağlamak.
- Öğretim birimlerinin kayıt tarihleri ve yerlerinin Öğrenci Seçme ve Yerleştirme Merkezinden gelen tabloya işlenerek Öğrenci Seçme ve Yerleştirme Merkezi ile mutabakatın sağlanması.
- Üniversitemizi kazanan öğrencileri otomasyon sistemine kaydetmek
- Kayıta görevlendirilecek personelin belirlenmesini sağlamak.
- Öğretim Birimlerine doldurulmak üzere yatay geçiş kontenjanları tablosunun gönderilmesini sağlamak ve gelen kontenjanları Üniversite Senatosuna sunmak.
- Yatay geçiş koşullarının hazırlanmasını sağlamak ve Üniversite Senatosuna sunmak.
- Yatay geçiş kontenjan ve koşullarının ilan edilmesini sağlamak.
- Öğretim Birimlerine doldurulmak üzere dikey geçiş kontenjanları tablosunun gönderilmesini sağlamak.
- Dikey geçiş kontenjan tablosunun Öğrenci Seçme ve Yerleştirme Merkezine gönderilmesini sağlamak.
- Öğrenci istatistiği bilgilerinin hazırlanması ile ilgili işlemlerin yapılmasını sağlamak.

- Öğrenci İşleri Dairesi Başkanlığının e-mail adresine gelen mailleri cevaplandırmak.
- Öğrenci İşleri Dairesi Başkanlığında iş ve işlemler ile ilgili olarak danışmanlık yapmak.
- Bakanlar Kurulu Kararına göre katkı payı çizelgesi hazırlamak.
- Katkı payı datalarının ya da listelerinin ilgili bankaya gönderilmesini sağlamak.
- Öğrencilere Kimlik Hazırlanması işlemlerinin yapılmasını sağlamak.
- Öğrenci Seçme ve Yerleştirme Merkezinden gelen istatistik formlarını ilgili öğretim birimlerine ve ilgili birim sorumlularına göndermek.
- Birimlerden gönderilen İstatistik formlarını Öğrenci Seçme ve Yerleştirme Merkezine göndermek.
- Disiplin cezası alan öğrenciler ile ilgili işlemlerin yapılmasını sağlamak.
- Lisans öğrenimini tamamlayamayan ve önlisans diplomasını alma hakkı olanlardan, önlisans diploması isteyenlere ait işlemlerin yapılmasını sağlamak
- Dikey geçiş sınavıyla Üniversitemizi kazanan öğrencilerin kayıt işlemlerini yapılmasını sağlamak.
- Öğrenci Seçme ve Yerleştirme Merkezi ek kontenjan tablosunu doldurarak Öğrenci Seçme ve Yerleştirme Merkezine göndermek.
- Üniversitemizi ek kontenjanla kazanan öğrencilerin kayıt işlemlerinin yapılmasını sağlamak.
- Öğrenci Kimliklerini hazırlamak
- Personel Kimliklerini hazırlamak
- Üniversitemizden mezun olan öğrencilere Diploma düzenlemek
- Diploma Ekleri düzenlemek
- İnternet üzerinden ders kayıtlarının yapılmasını sağlamak
- Tek ders sınav notlarını otomasyon sistemine işlemek
- Otomasyon programının güncelleme işlemlerini yapmak
- Rektörlüğe sunulan dilekçe ve yazışmalara cevap vermek
- Rektörlüğe sunulan dilekçe ve yazışmalardan Fakülte Dekanlıklarına/Meslek Yüksekokulu Müdürlüklerine gönderilmesi gerekenlerin yazışmalarını yapmak.
- Burs, harç ve yardımlarla ilgili yazışma, duyuru ve takipleri yapmak.
- Askerlik Şubeleri ve Milli Savunma Bakanlığı'ndan gelen her türlü evraka cevap vermek.
- Stajlarla ilgili dönemsel olarak çizelgeleri takip etmek ve yazışmalar yapmak.
- Yükseköğretim Kredi ve Yurtlar Kurumu Müdürlüğü tarafından öğrencilerimize verilen burs, öğrenim ve katkı kredisi ilgili yazışmaları yapmak.
- Öğrenci Konseyi Seçimlerinin yapılabilmesi için gerekli yazışmaları yapmak.
- Yüksek Lisans ve Doktora İlanları ile ilgili yazışmaları yapmak.
- Özel Yetenek Sınavı İlanları ile ilgili yazışmaları yapmak.

### **Sağlık, Kültür ve Spor Daire Başkanlığı:**

#### **Görevleri:**

- Öğrenci ve personelin sağlık işleri ve tedavileri ile ilgili hizmetleri yürütmek.
- Öğrenci ve personelin barınma, yemek ve benzeri ihtiyaçlarını karşılamak.
- Öğrenci ve personelin spor, kültür ve sosyal ihtiyaçlarını karşılayacak faaliyetleri düzenlemek.
- Şube Müdürlüklerinde, hizmet birimlerinde kalite sisteminin uygulanması ve takip edilmesi,
- Genel Sekreter, Genel Sekreter yardımcısı, Daire Başkanları ve Şube Müdürleri ile koordinasyon içinde çalışılması.
- Bağlı olduğu üst yönetici/yöneticileri tarafından verilen diğer işleri ve işlemleri yapmak.

**Kütüphane ve Dokümantasyon Daire Başkanlığı :****Görevleri:**

- Üniversitemiz öğretim elemanlarının ve öğrencilerinin eğitim-öğretim faaliyetlerinin sürdürülebilmesi için gerekli basılı ve elektronik kaynakların temini için gerekli altyapıyı oluşturmak, plan ve program hazırlamak,
- Öğretim elemanı, öğrenci ve araştırmacıların yayın, bilgi-belge isteklerini karşılamak,
- Basılı ya da elektronik ortamda, yayın katalogu, bibliyografya, tez katalogu vb. Yayınlar hazırlamak,
- Bilimsel, kültürel ve sosyal etkinliklerde bulunmak,
- Kütüphane Hizmetlerinin aksamadan yürütülebilmesi için yeterli nitelik ve nicelikte uygun kadroyu oluşturmak,
- Kütüphanede yapılması gereken işleri, iş bölümü yaparak görevlilere dağıtmak ve denetlemek,
- Kütüphane ile ilgili ödemeleri takip etmek ve başkanlık bütçesini hazırlamak,
- Üniversite içinde fakülte dekanları meslek yüksekokul müdürleri, enstitü müdürleri ve bölüm başkanları ile işbirliği yaparak kütüphane koleksiyonunun zenginleştirilmesine yönelik çalışmalarda bulunmak,
- Kütüphane kaynak ve hizmetlerinin bilgi teknolojilerindeki gelişme ve yeniliklere bağlı olarak düzenlenmesini sağlamak,
- Üniversite Kütüphaneleri, Bilgi Merkezleri ve Bilgi Teknolojileri üzerinde çalışmalarda bulunan kuruluşlarla işbirliği yaparak gelişmeleri takip etmek ve kütüphane kullanıcılarını bu bilgilerden yararlandırmak,
- Kütüphane personelinin hizmet içi eğitimini sürekli olarak sağlamak,
- Kütüphane çalışmaları hakkında yıllık faaliyet raporunu, her yıl Ocak ayı içinde ilgililere sunmak,
- Kalite kayıtlarını tutmak ve değerlendirme notlarını yazmak,
- Teknik hizmetler ile okuyucu hizmetlerinin standardizasyonunu sağlamak ve denetimini yapmak,
- Sicil Raporu vermeye yetkili amirler yönetmeliği hükümlerine göre personelin tezkiye işlerini yürütmek,
- Personelin mesleki yönden yetiştirilmelerini sağlamak üzere üst yönetime öneride bulunmak,
- Kurum yönetimi tarafından verilen görevleri yerine getirmek.

**Bilgi İşlem Daire Başkanlığı:****Görevleri:**

- İnternet iletişiminin sağlanması ve geliştirilmesi,
- Paket programların yüklenmesi ve upgrade edilmesi,
- Arızalı Bilgisayar ve çevre birimlerinin bakım ve onarımı.
- Üniversitenin tüm birimlerinin web sayfalarının hazırlanması,
- Bazı birimlerde ihtiyaç olan yazılımların hazırlanması ve upgrade edilmesi,
- Üniversitemiz ile ilgili toplantı ve konferans vb. etkinliklerin PC ve data-show destekli olarak yürütülmesinin sağlanması.
- Uzaktan İnteraktif Eğitim sisteminin yürütülmesi (İstanbul Üniv - Harran Üniv.)
- Uzaktan İnteraktif Eğitim (ODTU -Harran Üniv.)
- Enformatik derslerinin yürütülmesi,
- Merkezi sistem personel maaş bordrolarının hazırlanması,
- Öğrenci işleri otomasyon destek hizmetleri.



## 2. Teşkilat Yapısı

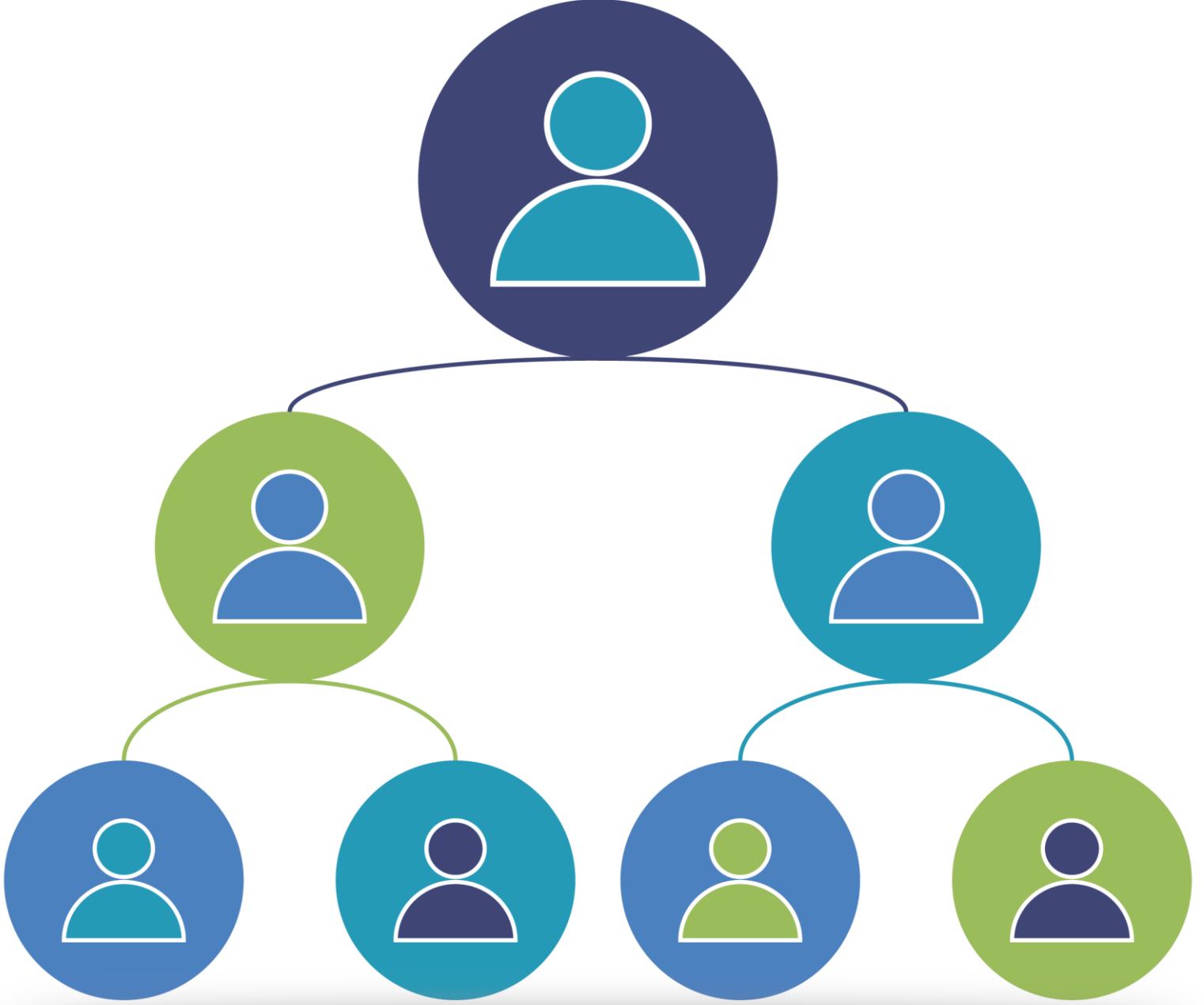

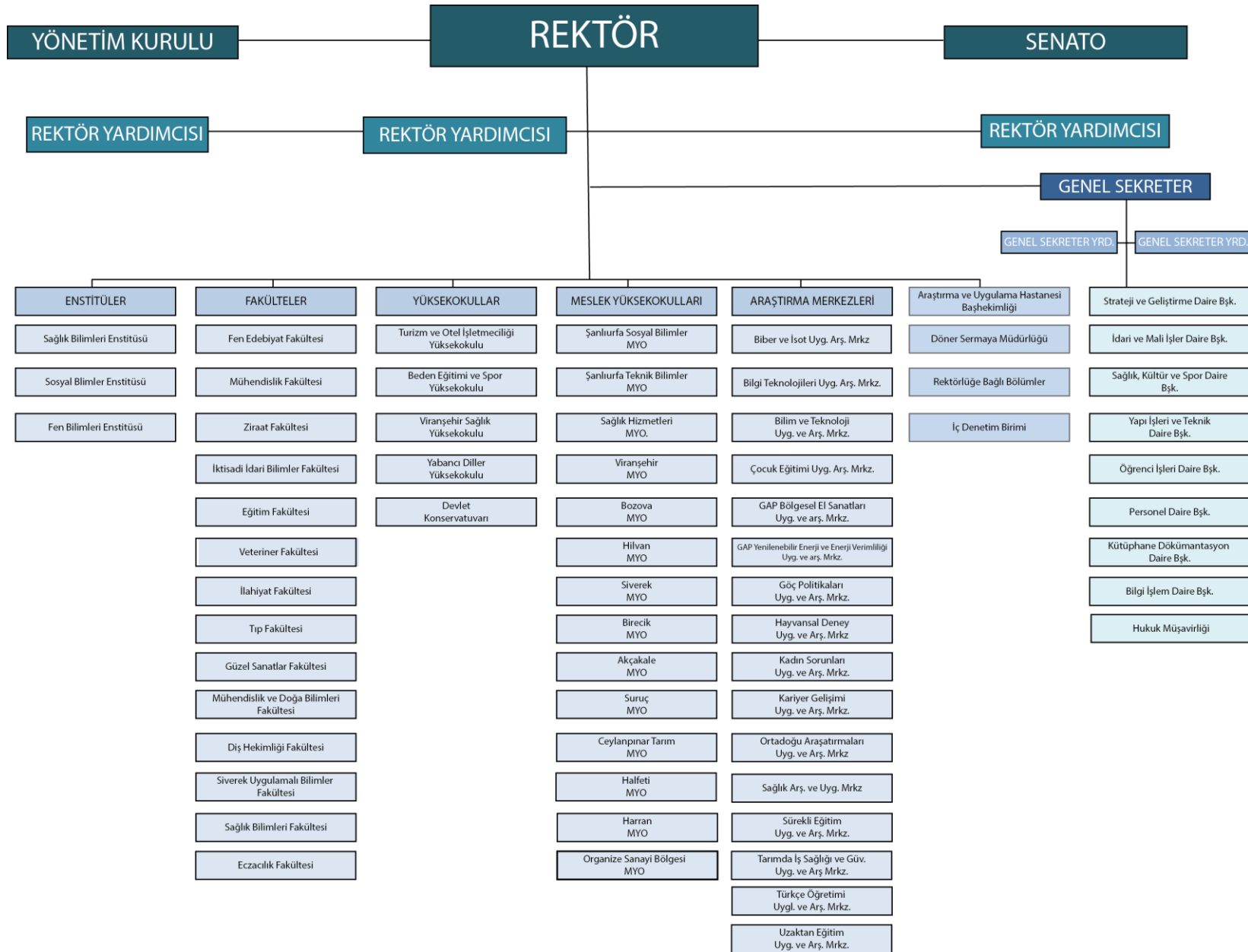

### 3. Fiziksel Kaynaklar

#### 1- Fiziksel Yapı

Fiziki olarak Türkiye'nin en büyük Üniversitelerinden biri olan Harran Üniversitesi, Osmanbey Yerleşkesi Şanlıurfa-Mardin karayolunun 18. Km'sinde, 15.088.026,33 m<sup>2</sup> arazi üzerinde kurulu 499.670,55 m<sup>2</sup> kapalı alan olarak inşa edilmiş binalarıyla hizmet vermektedir. Merkez yerleşkesinde Araştırma Ve Uygulama Hastanesi, Tıp Fakültesi, İlahiyat Fakültesi, Merkezi Derslik (Sağlık Bilimleri Fakültesi, Güzel Sanatlar Fakültesi, Turizm ve Otelcilik Meslek Yüksekokulu), Fen-Edebiyat Fakültesi, Eğitim Fakültesi, Devlet Konservatuvarı, HÜBTAM (Sosyal Bilimler Enstitüsü, Fen Bilimleri Enstitüsü), Ziraat Fakültesi, Mühendislik ve Doğa Bilimleri Fakültesi, GAP YENEV, Mühendislik Fakültesi, İktisadi ve İdari Bilimler Fakültesi ile Beden Eğitimi ve Spor Yüksekokulu eğitim-öğretim hizmetlerine devam etmektedir. Ayrıca işletmesini Kredi Yurtlar Kurumunun yaptığı 2.000 kişilik Öğrenci yurdu da merkez yerleşke içerisinde yer almaktadır.

Harran Üniversitesi, kent merkezine uzak gibi görünse de; bu durum asli fonksiyonu "bilim üretmek" olan üniversiteler için şehir kalabalığından uzak daha verimli bir ortam sunabilmektedir. Çalışanlar dışındaki paydaşlar için Üniversite ulaşımı, yerel paydaşlardan olan Büyükşehir Belediyesi tarafından uygun ekonomik bedellerle çözümlenmiştir. Personeller için kampüs içinde yeterli sayıda lojmanlar mevcut olmadığından dolayı, şehrin farklı lokasyonlarında mesken tutan personeller için Üniversite ücretsiz servisler tesis etmiştir.

Şanlıurfa şehir merkezinde 42.530,00 m<sup>2</sup> lik alan üzerine kurulu bulunan Yenişehir yerleşkesinde yaklaşık 16.989,82 m<sup>2</sup> kapalı alanda hizmet verilmektedir. İlgili yerleşkede eğitim-öğretim faaliyetlerini sürdürmekte olan; Diş Hekimliği Fakültesi, Sağlık Hizmetleri Meslek Yüksek Okulu, Araştırma Merkezleri ve Yabancı Diller Meslek Yüksekokulu ile personel ve öğrenci yemekhaneleri açık ve kapalı spor tesisleri, kafeteryalar ve açık hava yaşam alanları da söz konusu yerleşke içerisinde öğrenci ve çalışanlara hizmet vermektedir.

Şanlıurfa-Akçakale Karayolunun 5. Km'sinde 751.453,90 m<sup>2</sup> lik alan üzerine kurulu bulunan Eyyübiye Yerleşkesinde ise yaklaşık 33.697,40 m<sup>2</sup> kapalı alanda hizmet verilmektedir. İlgili yerleşkede eğitim-öğretim faaliyetlerini sürdürmekte olan; Veteriner Fakültesi, Sosyal Bilimler ve Teknik Bilimler Yüksekokulları ile birlikte, Üniversite basımevi, kapalı ve açık spor tesisleri, Ziraat Fakültesi uygulama alanları, açık ve kapalı sera alanları, personel lojmanları ve açık hava yaşam alanları da söz konusu yerleşke içerisinde öğrenci ve çalışanlara hizmet vermekte ve sosyal yaşam imkanı sağlamaktadır.

Şanlıurfa-Mardin Karayolunun 7. Km'sinde 202.971,10 m<sup>2</sup> lik alan üzerine kurulu bulunan Şair Nabi Yerleşkesinde ise yaklaşık 33.455,47 m<sup>2</sup> kapalı alanda hizmet verilmektedir. İlgili yerleşkede Lojmanlar, İdari Binalar, Depo, Ambar ve Atölyeler ayrıca 22.546,17 m<sup>2</sup> lik alan üzerinde Teknokent ve İşgem Binası hizmet vermektedir.

Şanlıurfa Merkezde bulunan 3.072,97 m<sup>2</sup> lik alan üzerine kurulu bulunan Sarayönü Yerleşkesinde ise yaklaşık 2.770,43 m<sup>2</sup> kapalı alana sahip Çok Katlı Otopark hizmet vermektedir.

| Yerleşke Adı            | Bulunduğu Yer     | Hizmet Alanları ( m <sup>2</sup> ) |                 |                 |                  |                  |                 |                  |
|-------------------------|-------------------|------------------------------------|-----------------|-----------------|------------------|------------------|-----------------|------------------|
|                         |                   | Eğitim                             | Araştırma       | Barınma         | Sosyal           | İdari            | Diğer           | Toplam           |
| Yenişehir Yerleşkesi    | Şanlıurfa /Merkez | 2029.50                            | 676.50          | 0               | 2104.68          | 9340.96          | 3940.60         | 16989.82         |
| Osmanbey Yerleşkesi     | Şanlıurfa /Merkez | 55196.98                           | 27804.83        | 15223.42        | 150338.49        | 87249.36         | 21214.00        | 357027.07        |
| Eyyubiye Yerleşkesi     | Şanlıurfa /Merkez | 10134.64                           | 4513.80         | 8253.35         | 3714.03          | 5902.46          | 1629.12         | 34147.40         |
| Şair Nabi Yerleşkesi    | Şanlıurfa /Merkez | 0                                  | 18238.74        | 8396.60         | 2726.58          | 4093.55          | 0               | 4059.00          |
| Halfeti MYO             | Halfeti           | 363.20                             | 0               | 0               | 54,75            | 132,47           | 405,49          | 955,91           |
| Yerleşke Dışı Lojmanlar | Şanlıurfa /Merkez | 0                                  | 0               | 2983.00         | 0                | 0                | 0               | 2983.00          |
| Kültür Evi              | Şanlıurfa /Merkez | 0                                  | 0               | 0               | 2894.77          | 0                | 0               | 2894.77          |
| Bozova MYO              | Bozova            | 155.86                             | 16.63           | 0               | 87.21            | 289.67           | 0               | 549.37           |
| Hilvan MYO              | Hilvan            | 603.10                             | 244.10          | 0               | 207.00           | 1974.42          | 0               | 3028.62          |
| Suruç MYO               | Suruç             | 502.50                             | 60.00           | 0               | 80.00            | 1419.97          | 0               | 2062.47          |
| Siverek MYO             | Siverek           | 915.80                             | 278,10          | 0               | 489,00           | 3317,10          | 0               | 5000.00          |
| Viranşehir MYO          | Viranşehir        | 770.00                             | 232,00          | 2570.64         | 450,48           | 540,00           | 2079,70         | 6642.82          |
| Akçakale MYO            | Akçakale          | 798.00                             | 52,00           | 0               | 247,00           | 4635,00          | 2201,59         | 7933.59          |
| Birecik MYO             | Birecik           | 1160.00                            | 250,00          | 0               | 1993,60          | 493,89           | 0               | 3897.49          |
| Ceylanpınar MYO         | Ceylanpınar       | 770.00                             | 232,00          | 2570.64         | 450,48           | 540,00           | 2079,70         | 6642.82          |
| Siverek Uyg. Bilimler   | Siverek           | 502.00                             | 200,00          | 0               | 60,00            | 1038,00          | 0               | 1800.00          |
| Organize Sanayi MYO     | Eyyübiye OSB      | 1249.70                            | 118.80          | 0               | 874.80           | 635.46           | 1878.74         | 4757.00          |
| <b>Toplam</b>           |                   | <b>75151.28</b>                    | <b>52937.50</b> | <b>39997.65</b> | <b>166772.87</b> | <b>121602.31</b> | <b>35428.94</b> | <b>491890.55</b> |

**Eğitim Alanı Derslik Sayısı**

| Eğitim Alanı (Adet)                  | Kapasitesi<br>i<br>0-50 | Kapasitesi<br>i<br>51-75 | Kapasitesi<br>i<br>76-100 | Kapasitesi<br>i<br>101-150 | Kapasitesi<br>i<br>151-250 | Kapasitesi<br>i<br>251-Üzeri |
|--------------------------------------|-------------------------|--------------------------|---------------------------|----------------------------|----------------------------|------------------------------|
| Anfi                                 | 2                       | 2                        | 5                         | 9                          | 3                          | 1                            |
| Sınıf                                | 200                     | 59                       | 34                        | 5                          | 0                          | 0                            |
| Bilgisayar Laboratuvarlar            | 40                      | 19                       | 0                         | 0                          | 0                          | 0                            |
| Diğer Laboratuvarlar                 | 113                     | 1                        | 6                         | 0                          | 0                          | 0                            |
| İnteraktif (Uzaktan)<br>Eğitim Odası | 1                       | 0                        | 0                         | 0                          | 0                          | 0                            |
| <b>TOPLAM</b>                        | <b>356</b>              | <b>81</b>                | <b>45</b>                 | <b>14</b>                  | <b>3</b>                   | <b>1</b>                     |

**Sosyal Alanlar****Yemekhane Kantin ve kafeteryalar**

| Bölümler             | Sayısı (Adet) | Kapalı Alanı (m2) | Kapasitesi (Kişi) |
|----------------------|---------------|-------------------|-------------------|
| Öğrenci Yemekhanesi  | 12            | 3.895,72          | 4.855,00          |
| Personel Yemekhanesi | 8             | 3.993,00          | 4.545,00          |
| Kantin               | 11            | 1.102,00          | 710,00            |
| Kafeterya            | 1             | 500,00            | 80,00             |
| <b>TOPLAM</b>        | <b>32</b>     | <b>9.490,72</b>   | <b>10.190,00</b>  |

**Sosyal Tesis Sayısı**

| Sosyal Tesis Adı                 | Oda Sayısı | Yatak Kapasitesi |
|----------------------------------|------------|------------------|
| Osmanbey Kampüsü Sosyal Tesisler | 36         | 62               |
| <b>TOPLAM</b>                    | <b>36</b>  | <b>62</b>        |

**Öğrenci Yurtları**

| Öğrenci Yurdu                                   | Toplam Yatak Kapasitesi (Kişi) | Mevcut Öğrenci Sayısı |
|---|--------------------------------|-----------------------|
| Viranşehir Meslek Yüksekokulu Kız Öğrenci Yurdu | 130                            | 0                     |
| <b>TOPLAM</b>                                   | 130                            | 0                     |

**Lojman Sayıları**

| Lojman Sayısı | Dolu Lojman Sayısı | Boş Lojman Sayısı |
|---------------|--------------------|-------------------|
| 169           | 140                | 29                |

**Spor Tesisleri**

| Yerleşke Adı      | Spor Alanları ( m <sup>2</sup> ) |               |                         |
|-------------------|----------------------------------|---------------|-------------------------|
|                   | Bölümler                         | Sayısı (Adet) | Alanı (m <sup>2</sup> ) |
| Yenişehir Kampüsü | Kapalı Spor Tesisleri            | 1             | 912,68                  |
| Eyyubiye Kampüsü  | Açık Spor Tesisleri              | 2             | 10.080,00               |
| Osmanbey Kampüsü  | Kapalı Spor Tesisleri            | 1             | 3.621,15                |
|                   | Açık Spor Tesisleri              | 1             | 15.770,00               |
|                   | Kapalı Yarı Olimpik Yüzme Havuzu | 1             | 2.829,00                |
| <b>TOPLAM</b>     |                                  | 6             | 33.212,83               |

**Öğrenci Kulüpleri/Toplulukları/Mezun Öğrenciler Derneği**

|  |   |
|--|---|
| 1. Akademik Düşünce Eğitim Ve Medeniyet Kul. | 33. Hayal Kulübü                                  |
| 2. Akademik Arapça Kulübü                    | 34. İlim ve Akademi Kulübü                        |
| 3. Anadolu Gençlik Öğrenci Kulübü            | 35. İnşaat Kulübü                                 |
| 4. Arkeoloji Kulübü                          | 36. İş Hayatında Kadın Kulübü                     |
| 5. Aydın Genç Topluluğu Kulübü               | 37. Kariyer Kulübü                                |
| 6. Besyo Spor Ve Etkinlik Kulübü             | 38. Kızılay Gençlik Kulübü                        |
| 7. Bilim Ve İnovasyon Kulübü                 | 39. Kültür Edebiyat ve Akademik Gelişim Kulübü    |
| 8. Bilimsel Araştırma Kulübü                 | 40. Kültür Ve Sanat Kulübü                        |
| 9. Bilişim Topluluğu Öğrenci Kulübü          | 41. Mimarlık Kulübü                               |
| 10. Bisiklet Kulübü                          | 42. Mütefekkirler Birliği Kulübü                  |
| 11. Biyoloji Kulübü                          | 43. Müzik Ve Sanat Etkinlikleri Kulübü            |
| 12. Bizim Kulüp                              | 44. Osmanlıca Kulübü                              |
| 13. Çocuk Ve Genç Gelişim Kulübü             | 45. Ombudsmanlık Kulübü                           |
| 14. Dağcılık Kulübü                          | 46. Proje Geliştirme veYönetim Kulübü             |
| 15. Damla Kulübü                             | 47. Sağlıkta Pozitif Düşünce Kulübü               |
| 16. Dil Ve Medeniyet Kulübü                  | 48. Sosyoloji Kulübü                              |
| 17. Ekonomi Kulübü                           | 49. Sur-At Binicilik Kulübü                       |
| 18. Erdemli Genç Kulübü                      | 50. Sürdürülebilir Tarım Kulübü                   |
| 19. Fen Kulübü                               | 51. Tarih İnceleme Kulübü                         |
| 20. Gap Coğrafya Kulübü                      | 52. Tarih ve Medeniyet Kulübü                     |
| 21. Gastronomi Kulübü                        | 53. Teknoloji Ar-Ge ve Girişimcilik Kulübü (iEEE) |
| 22. Geleneksel İslam Sanatları Kulübü        | 54. Tiyatro Kulübü                                |
| 23. Genç İyilik Harran Kulübü                | 55. Turizm ve Kültür Kulübü                       |
| 24. Genç Girişimcilik Kulübü                 | 56. Türk Dünyası Araştırma Kulübü                 |
| 25. Genç İnsan Hak Ve Hürriyetler            | 57. Veteriner Klinik Araştırmalar Kulübü          |
| 26. Genç Meclisi Kulübü                      | 58. Yabancı Dil Kulübü                            |
| 27. Genç Kadem Kulübü                        | 59. Yeşilay Kulübü                                |
| 28. Genç Tema Kulübü                         |   |
| 29. Genç Yeryüzü Doktorları Kulübü           |   |

**Ambar Alanları**

| <b>Ambar Sayısı</b> | <b>Ambar Alanı (m<sup>2</sup>)</b> |
|---------------------|------------------------------------|
| 47                  | 6012                               |

**Atölye Alanları**

| <b>Atölye Sayısı</b> | <b>Atölye Alanı (m<sup>2</sup>)</b> |
|----------------------|-------------------------------------|
| 20                   | 13969                               |

**Arşiv Alanları**

| <b>Arşiv Sayısı</b> | <b>Arşiv Alanı (m<sup>2</sup>)</b> |
|---------------------|------------------------------------|
| 41                  | 1702                               |



**Hastane Alanları**

| <b>Birim</b>                       | <b>Sayı (Adet)</b>     | <b>Alan (m<sup>2</sup>)</b> |
|------------------------------------|------------------------|-----------------------------|
| Acil Servis                        | 1                      | 1400                        |
| Çocuk Acil                         | 1                      | 500                         |
| Yoğun Bakım                        | 10(Yatak Sayısı=174)   | 5.560                       |
| Ameliyathane                       | 24 (Aktif=17, Lokal=2) | 5.800                       |
| Klinik                             | 25                     | 36.000                      |
| Laboratuvar                        | 4                      | 1.300                       |
| Eczane                             | 1                      | 315                         |
| Radyoloji Alanı                    | 1                      | 1.800                       |
| Sterilizasyon Alanı                | 1                      | 300                         |
| Mutfak                             | 1                      | 800                         |
| Çamaşırhane                        | 1                      | 760                         |
| Teknik Servis                      | 1                      | 4.860                       |
| Poliklinikler                      | 34                     | 23.960                      |
| İdari Bölüm                        | 1                      | 1.500                       |
| Yemekhane                          | 2                      | 940                         |
| Toplantı Salonu (1) + Derslik (4)  | 5                      | 500                         |
| Bloklar Arası Geçiş                | 6                      | 31,605                      |
| * Diğer Alanlar                    | 10                     |                             |
| <b>Hastane Toplam Kapalı Alanı</b> | <b>288</b>             | <b>117.900</b>              |

**Mevcut Taşıtların Listesi**

| <b>Taşıtın Cinsi</b> | <b>Sayısı (Adet)</b> |
|----------------------|----------------------|
| Ambulans             | 3                    |
| Forklift             | 0                    |
| İtfaiye              | 1                    |
| Kamyon               | 1                    |
| Kamyonet             | 5                    |
| Minibüs              | 10                   |
| Motor Bot            | 2                    |
| Motosiklet           | 12                   |
| Otobüs               | 6                    |
| Otomobil             | 20                   |
| Pick-up              | 0                    |
| Tekne                | 1                    |
| Traktör              | 12                   |
| <b>TOPLAM</b>        | <b>73</b>            |

**Bilgi ve Teknolojik Kaynaklar****2.1- Yazılımlar****a) İşletim Sistemi Uygulamaları**

Windows XP  
Windows Vista  
Windows 7  
Windows NT  
Windows 8  
Windows 10  
Windows Server 2012  
Linux  
Ubuntu  
Free BSD  
Red Hat

**b) Ofis Uygulamaları**

MS-Office 2003  
MS-Office 2007  
MS-Office 2010  
Office-2013 (100 kullanıcı)

Windows 10 ve Office365 Microsoft ürünleri için 1 yıllık Microsoft Kampüs Lisans Anlaşması (Microsoft Open Value Eğitim Çözümleri Anlaşması) 1 Temmuz 2019'de yenilendi.

**Anti-Virüs Yazılımları**

26 Temmuz 2019 tarihi itibarıyla 2.000 kullanıcı için 2 yıl için 4728-K222 kodlu ESET-ESS-1-PC-C Antivirüs Yazılımı 680 adet

**c) Otomasyon Uygulamaları**

Personel Otomasyon  
Öğrenci Otomasyon  
Kütüphane Otomasyon  
HBYS (Hastane Bilgi Yönetim Sistemi)  
EBYS (Elektronik Belge Yönetim Sistemi) –(mobil uygulaması da var.)

**d) Güvenlik Yazılımları**

Palo Alto Firewall  
Fortigate (Araştırma Hastanesi)

**e) Ağ Yönetim Yazılımı**

HP Ağ Yönetim Yazılımı

**f) Sanallaştırma Yazılımı**

Vmware (Sanallaştırma)  
VeamOne (Yedekleme Ön İzleme ve Raporlama Sistemi)

**g) Lisanslı Programlar**

CBKSoftEnvision7.0 Elektronik Belge Yönetim Sistemi (ve Mobil Uygulaması)  
Server bilgisayarlar üzerinde özgür yazılım olan Linux (Ubuntu) kullanılmaktadır.  
2 yıllık sunucu sertifikası (\*.harran.edu.tr)  
Taşeron Personelleri Bordro Maaş Programı

Laboratuvar Yazılım Programı (NetSupport School) – 75 kullanıcı  
3B PageFlip Standart Programı – 1 kullanıcı  
Adobe Creative Cloud uygulamalar programının 1 yıllık lisans alımı – 1 kullanıcı  
Corel DRAW Graphics Suite 2020 WIN/MAC Education Licence ve  
EDIUS X Pro EDU uygulamalar programlarının 1 yıllık lisans alımı -1 kullanıcı  
Üniversitemiz öğrencileri için uzaktan eğitim ve telekonferans sistemlerinde kullanılmak üzere 180 kullanıcı ZOOM programı lisansı-(1 yıllık)

**Ayrıca Üniversitemiz personelleri tarafından aşağıdaki yazılımlar hazırlanmıştır.**

**1-) Personel Devam Kontrol Sistemi (PDKS) Cihaz İzleme ve Personel İzleme Yazılımı:**

**2-) Konut Tahsis Otomasyonu:**

Konut Tahsis Otomasyonu, Üniversitemiz İdari ve Mali İşler Daire Başkanlığı tarafından kullanılması amacıyla tasarımı ve yazılımı gerçekleştirilmiştir.

**3-) Ek Ders Otomasyon Sistemi:**

Her ayın sonunda manuel işlemler ile hazırlanıp bölümlerdeki tahakkuk personeli aracılığı ile kontrol edilip Strateji Daire Başkanlığına gönderilen Ek Ders Ücret Formu, yazılımı online olarak üniversitedeki akademisyenlerin hizmetine sunulmuştur.

**4-) Merkezi Envanter Yönetim Sistemi (HEYSİS):**

Harran Üniversitesindeki Taşınmazlarının takibi ve yönetimi konusunda geliştirilen bu sistem, online olarak üniversitedeki demirbaşlar hakkındaki duruma kolaylıkla ulaşma imkânı sağlamaktadır.

**5-) HUBTAM LABSİS:**

Harran Üniversitesindeki Bilim ve Teknoloji Uygulama ve Araştırma Merkezi (HÜBTAM) bünyesinde kullanılmak üzere tasarlanıp geliştirilmiş olan LABSİS programı, laboratuvara analiz için getirilen numunelerin kabulünü, analiz bilgileri ve sonuçlarını tutarak gerekli bilgiye ulaşılmasını sağlayan, analiz için müşterilerin ödemelerini takip eden ve laboratuvardaki işlemler hakkında rapor veren bir laboratuvar yazılımıdır.

**6-) Talep Portalı :**

Üniversitemizde birimler içinde ya da birimler arası arıza, talep vb. gibi isteklerin online olarak yapılarak, ilgili personele iletilmesini sağlayan ve bu sayede kurum içerisindeki telefon trafiğinin ve resmi yazışmaların azaltılmasını amaçlayan ayrıca bu taleplerin online olarak kolayca takip edilmesini sağlayan yazılımdır.

**7-) Etkinlik Takvimi Uygulaması:**

Üniversitemiz kurumsal hafızası niteliği taşıyan ve Tanıtım Ofisi tarafından kullanılmakta olan Etkinlik Takvimi Uygulaması (İçerik Yönetimi ve Web Sitesi): Üniversitemiz bünyesinde düzenlenecek olan kongre, sempozyum, çalıştay, program, panel, seminer, kurs, etkinlik, sergi, konser vb. tüm sosyal, kültürel ve sportif etkinliklerimize ait bilgilerin sunulduğu dinamik bir yapıya sahip kurumsal bir yazılımdır.

**8-) Çalışma Grupları Uygulaması:**

Üniversitemiz bünyesinde bilimsel araştırma ve geliştirme kapsamında personellerimizin (dış paydaşlar da dahil olmak üzere) bilgilerini, birikimlerini, araştırmalarını, tecrübe ve deneyimlerini, en iyi uygulamalarını veya bakış açılarını paylaşmak ve her grup içerisindeki her bireyin kendi sorumluluk alanındaki performanslarını nasıl geliştireceğine karar vermek için birbirleri ile ilişki kuran takım çalışmalarını kapsayan çalışma/araştırma gruplarının bilgilerinin tutulduğu uygulama yazılımıdır. Uygulama kapsamında içerik yönetim kısmı ile web sitesi kısımları ayrı olarak tasarlanıp kodlanmıştır.

**9-) Laboratuvar Envanter Yönetim Sistemi (HRULABS):**

Üniversitemiz bünyesindeki laboratuvarların olanak ve kabiliyetlerinin belirlenmesi, öğretim üyelerinin laboratuvar altyapısına kolay bir şekilde erişebilmeleri ve verilen endüstriyel hizmetlerin listelenmesi yoluyla sanayi-üniversite bağlantısını pekiştirecek bir site içerisinde arama kısımlarında uygun anahtar kelimeler kullanılarak ilgili laboratuvarlardan sorumlu öğretim üyeleri ile irtibata geçilebilecek, ayrıca uygulama sayesinde laboratuvarlar hakkında bilgi edinilebilecek ve burada kullanılan yazılım, test ve cihazlar hakkında detaylı veriler elde edilmesini sağlamak amacı ile geliştirilen bir yazılımdır.( İçerik Yönetimi ve Web Tasarımı Eş zamanlı Çalışmaktadır. )

**10-) Harran Üniversitesi Telefon Rehberi (HRUREHBER):**

Üniversitemiz Personel Bilgi Sisteminde kayıtlı tüm personellerimize ait iletişim bilgilerinin kolay bir şekilde ulaşılmasını sağlayan uygulamadır.

Cumhurbaşkanlığı Strateji ve Bütçe Başkanlığı Merkezli e-bütçe sistemi üzerinden ödenek ekleme, tenkis ve aktarma işlemleri ve Program Bütçe Uygulamaları İçin Bütçe Yönetim Enformasyon Sistemi kullanılmaktadır

Kamu Harcama ve Muhasebe Bilişim Sistemi (KBS) üzerinden: Maaş işlemleri

Mali Yönetim Sistemi üzerinden (MYS): Ödeme İşlemleri

Taşınır Kayıt ve Yönetim Sistemi üzerinden (TKYS): Taşınır Kayıt ve ambar giriş çıkış işlemleri için Üniversitemiz personelleri tarafından kullanılan sistemlerdir.

**2.2- Bilgisayarlar**

| <b>Cinsi</b>              | <b>İdari Amaçlı<br/>(Adet)</b> | <b>Eğitim Amaçlı<br/>(Öğrencilerin<br/>Kullanımına açık<br/>Bilgisayar sayısı)<br/>(Adet)</b> | <b>Araştırma Amaçlı<br/>(Adet)</b> | <b>Toplam</b> |
|---------------------------|--------------------------------|---|------------------------------------|---------------|
| Masa Üstü<br>Bilgisayar   | 2.011                          | 1.046   | 461                                | 3.518         |
| Taşınabilir<br>Bilgisayar | 283                            | 85  | 221                                | 589           |
| Server                    | 0                              | 0   | 0                                  | 0             |
| <b>TOPLAM</b>             | 2.294                          | 1.131   | 682                                | 4.107         |

| DONANIM ADI     | TOPLAM |     |    |    |    |     |     |    |     |    |    |      |    |     |     |    |     |     |      |     |    |     |     |     |    |    |    |    |    |    |     |    |    |    |     |     |     |     |     |     |     |    |    |    |      |      |     |
|-----------------|--------|-----|----|----|----|-----|-----|----|-----|----|----|------|----|-----|-----|----|-----|-----|------|-----|----|-----|-----|-----|----|----|----|----|----|----|-----|----|----|----|-----|-----|-----|-----|-----|-----|-----|----|----|----|------|------|-----|
| Bilgisayar      | 73     | 66  | 17 | 29 | 18 | 57  | 57  | 46 | 71  | 17 | 4  | 672  | 11 | 158 | 343 | 22 | 174 | 107 | 581  | 33  | 12 | 172 | 103 | 283 | 36 | 9  | 11 | 14 | 44 | 36 | 77  | 36 | 16 | 5  | 72  | 83  | 74  | 49  | 173 | 144 | 72  | 13 | 10 | 7  | 4107 |      |     |
| Yazıcı          | 106    | 38  | 9  | 19 | 13 | 28  | 30  | 7  | 17  | 15 | 5  | 258  | 11 | 64  | 138 | 12 | 53  | 8   | 76   | 27  | 0  | 27  | 20  | 47  | 13 | 8  | 6  | 6  | 8  | 13 | 15  | 16 | 11 | 10 | 0   | 16  | 35  | 12  | 13  | 39  | 56  | 14 | 8  | 5  | 8    | 1334 |     |
| Scanner         | 9      | 13  | 2  | 13 | 7  | 2   | 7   | 1  | 5   | 0  | 0  | 28   | 1  | 10  | 18  | 1  | 6   | 3   | 15   | 2   | 0  | 6   | 1   | 3   | 1  | 1  | 1  | 1  | 3  | 1  | 1   | 1  | 1  | 1  | 1   | 2   | 3   | 2   | 1   | 0   | 1   | 1  | 2  | 2  | 2    | 2    | 181 |
| Fotokopi        | 7      | 3   | 1  | 6  | 1  | 3   | 3   | 1  | 1   | 2  | 1  | 8    | 1  | 3   | 11  | 1  | 3   | 4   | 8    | 2   | 1  | 3   | 1   | 4   | 1  | 1  | 1  | 1  | 1  | 1  | 1   | 3  | 1  | 1  | 1   | 1   | 2   | 2   | 2   | 3   | 4   | 1  | 1  | 2  | 1    | 110  |     |
| Faks Cih.       | 6      | 5   | 1  | 1  | 1  | 0   | 3   | 1  | 1   | 1  | 0  | 2    | 0  | 1   | 1   | 0  | 1   | 1   | 2    | 1   | 0  | 0   | 1   | 2   | 1  | 1  | 1  | 1  | 1  | 0  | 1   | 1  | 1  | 1  | 0   | 1   | 0   | 1   | 0   | 1   | 1   | 1  | 1  | 1  | 1    | 47   |     |
| Telefon         | 1      | 67  | 18 | 17 | 14 | 25  | 47  | 11 | 10  | 18 | 4  | 383  | 3  | 61  | 170 | 9  | 81  | 33  | 135  | 23  | 0  | 6   | 44  | 125 | 30 | 8  | 3  | 10 | 4  | 17 | 10  | 6  | 5  | 0  | 9   | 40  | 15  | 9   | 10  | 34  | 5   | 10 | 5  | 5  | 1540 |      |     |
| Projeksiyon     | 17     | 1   | 1  | 1  | 0  | 1   | 0   | 0  | 6   | 0  | 0  | 24   | 2  | 20  | 46  | 1  | 37  | 0   | 46   | 13  | 3  | 13  | 17  | 35  | 9  | 4  | 1  | 3  | 9  | 7  | 21  | 4  | 6  | 1  | 8   | 22  | 12  | 15  | 21  | 32  | 4   | 0  | 2  | 0  | 465  |      |     |
| Slayt Cih.      | 2      | 0   | 0  | 0  | 0  | 0   | 0   | 0  | 0   | 0  | 0  | 0    | 0  | 0   | 0   | 0  | 2   | 1   | 0    | 0   | 0  | 0   | 0   | 4   | 0  | 0  | 0  | 0  | 0  | 0  | 0   | 0  | 0  | 0  | 0   | 0   | 0   | 0   | 0   | 0   | 0   | 0  | 0  | 0  | 0    | 9    |     |
| Tepegöz         | 0      | 0   | 0  | 0  | 0  | 0   | 0   | 0  | 0   | 0  | 0  | 0    | 0  | 1   | 0   | 0  | 0   | 1   | 3    | 0   | 3  | 0   | 0   | 0   | 0  | 0  | 1  | 0  | 0  | 0  | 1   | 0  | 0  | 0  | 0   | 0   | 0   | 0   | 0   | 0   | 0   | 0  | 2  | 0  | 0    | 0    | 12  |
| Müzik Seti      | 3      | 1   | 0  | 0  | 0  | 0   | 0   | 0  | 0   | 0  | 0  | 0    | 0  | 0   | 1   | 0  | 0   | 0   | 0    | 0   | 0  | 0   | 0   | 0   | 1  | 0  | 0  | 0  | 0  | 0  | 0   | 0  | 0  | 0  | 0   | 0   | 0   | 0   | 0   | 0   | 0   | 0  | 0  | 0  | 0    | 6    |     |
| Televizyon      | 22     | 13  | 1  | 1  | 1  | 0   | 6   | 0  | 0   | 0  | 0  | 314  | 0  | 1   | 3   | 0  | 3   | 4   | 12   | 3   | 1  | 2   | 0   | 0   | 2  | 0  | 0  | 1  | 0  | 3  | 1   | 0  | 1  | 0  | 2   | 8   | 0   | 0   | 32  | 1   | 2   | 0  | 0  | 0  | 0    | 440  |     |
| Kamera          | 7      | 284 | 0  | 0  | 1  | 10  | 1   | 0  | 2   | 0  | 0  | 6    | 0  | 1   | 3   | 2  | 0   | 59  | 31   | 0   | 12 | 0   | 0   | 4   | 2  | 0  | 0  | 0  | 0  | 0  | 0   | 0  | 0  | 0  | 24  | 0   | 0   | 4   | 7   | 24  | 0   | 0  | 0  | 0  | 4    | 489  |     |
| Fotoğraf Mak.   | 9      | 3   | 0  | 0  | 0  | 0   | 0   | 0  | 485 | 0  | 0  | 0    | 0  | 3   | 4   | 6  | 0   | 1   | 12   | 0   | 0  | 3   | 2   | 5   | 0  | 0  | 0  | 0  | 0  | 0  | 0   | 1  | 0  | 0  | 0   | 0   | 0   | 0   | 0   | 1   | 0   | 0  | 0  | 0  | 0    | 0    | 535 |
| Mikroskop       | 5      | 0   | 0  | 0  | 0  | 0   | 0   | 0  | 1   | 0  | 0  | 22   | 0  | 5   | 70  | 0  | 0   | 0   | 8    | 0   | 0  | 84  | 52  | 28  | 0  | 0  | 0  | 0  | 0  | 0  | 0   | 3  | 0  | 0  | 0   | 20  | 2   | 0   | 0   | 0   | 0   | 0  | 0  | 0  | 0    | 300  |     |
| Baskı Mak.      | 0      | 0   | 0  | 1  | 0  | 0   | 0   | 0  | 0   | 0  | 0  | 0    | 0  | 1   | 2   | 0  | 1   | 1   | 1    | 0   | 0  | 0   | 2   | 0   | 0  | 0  | 0  | 0  | 0  | 0  | 0   | 0  | 0  | 0  | 0   | 0   | 0   | 0   | 0   | 1   | 1   | 0  | 0  | 0  | 0    | 11   |     |
| Barcode Okuyucu | 0      | 0   | 0  | 0  | 0  | 0   | 0   | 8  | 0   | 0  | 0  | 120  | 0  | 1   | 1   | 0  | 2   | 1   | 0    | 0   | 0  | 1   | 0   | 0   | 0  | 0  | 0  | 0  | 0  | 0  | 0   | 0  | 0  | 0  | 0   | 0   | 0   | 0   | 0   | 0   | 0   | 0  | 0  | 0  | 0    | 134  |     |
| Video Oynatıcı  | 1      | 0   | 0  | 0  | 0  | 0   | 0   | 0  | 0   | 0  | 0  | 0    | 0  | 0   | 0   | 0  | 0   | 0   | 0    | 0   | 0  | 0   | 0   | 0   | 0  | 0  | 0  | 0  | 0  | 0  | 0   | 0  | 0  | 0  | 0   | 0   | 0   | 0   | 1   | 0   | 0   | 0  | 0  | 0  | 2    |      |     |
| Güç Kaynağı     | 11     | 6   | 0  | 2  | 1  | 0   | 2   | 0  | 22  | 0  | 0  | 14   | 0  | 1   | 11  | 0  | 0   | 0   | 85   | 0   | 0  | 1   | 0   | 5   | 0  | 1  | 0  | 0  | 0  | 1  | 0   | 0  | 1  | 0  | 1   | 0   | 2   | 11  | 14  | 3   | 0   | 0  | 0  | 0  | 195  |      |     |
| Toplam          | 279    | 500 | 50 | 90 | 57 | 126 | 156 | 75 | 621 | 53 | 14 | 1851 | 29 | 331 | 822 | 54 | 361 | 225 | 1016 | 104 | 32 | 318 | 241 | 547 | 96 | 34 | 25 | 41 | 72 | 82 | 131 | 64 | 42 | 8  | 136 | 213 | 122 | 104 | 303 | 301 | 101 | 35 | 27 | 28 | 9917 |      |     |

**\*Kütüphane Kaynakları**

|  |         |
|--|---------|
| Toplam Kitap Sayısı (Otomasyon Sisteminde kayıtlı)               | 47.229  |
| Toplam Süreli Yayın Sayısı                                       | 1.050   |
| Toplam Tez Sayısı  | 2.772   |
| Elektronik Veri Tabanlardaki Tam Metinli Elektronik Dergi Sayısı | 28.487  |
| Elektronik Veri Tabandaki Elektronik Kitap Sayısı                | 311.176 |

**\*Ödünç Verilen Kitap Sayısı**

|                             |              |
|-----------------------------|--------------|
| Akademik Personel           | 540          |
| İdari Personel              | 285          |
| Öğrenci                     | 4.479        |
| Üniversite Dışında Gelenler | 0            |
| <b>TOPLAM</b>               | <b>5.304</b> |

**\*Üye Okuyucu Sayısı**

|                             |              |
|-----------------------------|--------------|
| Akademik Personel           | 329          |
| İdari Personel              | 189          |
| Öğrenci                     | 5.394        |
| Üniversite Dışında Gelenler | 0            |
| <b>TOPLAM</b>               | <b>5.912</b> |



**Merkez Kütüphanemizin 2020 Yılı İçin Abone Olduğu Veri Tabanları**

|     |                                     |
|-----|-------------------------------------|
| 1.  | American Chemical Society           |
| 2.  | American Society of Civil Engineers |
| 3.  | Clinical Key                        |
| 4.  | Ebscohost Discovery Service(EDS)    |
| 5.  | E-Book Central                      |
| 6.  | Hiperkitap                          |
| 7.  | İdeal Online Süreli Yayınlar        |
| 8.  | İdeal Online Tıp Kitapları          |
| 9.  | Mathscinet                          |
| 10. | Oxford Journal                      |
| 11. | Sage Journals                       |
| 12. | Sosyal Bilimler Atıf Dizini(SOBİAD) |
| 13. | Turcademy                           |
| 14. | Türkiye Atıf Dizini                 |
| 15. | Uptodate                            |

**ULAKBİM & EKUAL Kapsamında Abone Olunan Veri Tabanları**

|     |                                      |
|-----|--------------------------------------|
| 1.  | Academic Journals All                |
| 2.  | CAB Abstract SBMJ Online Journals    |
| 3.  | EBSCOHOST(EKUAL Veri Tabanları)      |
| 4.  | Emerald Premier EJournal             |
| 5.  | IEEE Xplore                          |
| 6.  | İktisat İşletme Finans Dergisi (İİF) |
| 7.  | Ithenticate                          |
| 8.  | Jstor Archive Journal Content        |
| 9.  | Mendeley                             |
| 10. | Nature Journals All                  |
| 11. | Ovid-LWW                             |
| 12. | Palgrave Macmillan Journals          |
| 13. | Science Direkt                       |
| 14. | Scopus                               |
| 15. | Springerlin                          |
| 16. | Taylor & Francis (T&F)               |
| 17. | Turnitin                             |
| 18. | Web of Science                       |
| 19. | Wiley Online Library                 |

#### 4. İnsan Kaynakları

Her geçen gün büyüyerek gelişen Üniversitemizde insan kaynakları yönetimi de kurumumuzun başarısını etkileyen önemli faktörlerden biridir. Özellikle son yıllarda uluslararası rekabet ve teknoloji alanında meydana gelen yenilikler nitelikli personel gerekliliğini daha fazla hissettirmektedir. Üniversitemiz stratejik amaçlarına ulaşabilmek için insan kaynaklarını en doğru ve en verimli şekilde organize etmeyi amaçlamaktadır. Bunun için çalışanlarımızın bilgi, beceri ve yeteneklerine uygun alanlarda istihdam edilip bu alanlarda yükselmelerine olanak sağlanmaktadır.

Üniversitemiz çalışanlarının hareket alanını kısıtlamayan, insan kaynaklarında sürekli gelişime ve değişime açık bir yönetim anlayışı benimsemiştir. Belli dönemlerde çalışanlara ve müşterilere (öğrencilerimize) yönelik yapılan memnuniyet anketleri ile daha uygun ve daha verimli çalışma ortamları yaratılmaya çalışılmaktadır.

Çalışanlarımızın bilgi ve beceri düzeylerini artırmak için eğitimler ve seminerler verilmektedir. Ayrıca çalışanlar için uygun çalışma ortamı, görevde yükselme imkanı, yöneticilerle iletişim ve ücret gibi konularda gerekli çalışmalar hassasiyetle sürdürülmektedir. Çalışanlarımıza Kurum kimliğini ve kültürünü aşlamak Üniversitemizin önde gelen hedeflerindedir.

Sonuç olarak, Üniversitemizin amaçlarını gerçekleştirebilmesi için mevcut insan kaynaklarını etkin ve verimli şekilde kullanması gerekmektedir. Bu da; insan kaynaklarının planlaması, geliştirilmesi, motivasyonu, performans değerlendirmesi ve ölçümüne yönelik olarak yapılacak daha ileri analiz ve çalışmalarla mümkün olabilecektir.

#### \*Akademik Personel

| Unvan                | Kadroların Doluluk Oranına Göre |            |             |
|----------------------|---------------------------------|------------|-------------|
|                      | Dolu                            | Boş        | Toplam      |
| Profesör             | 135                             | 30         | 165         |
| Doçent               | 118                             | 68         | 186         |
| Doktor Öğretim Üyesi | 305                             | 133        | 438         |
| Öğretim Görevlisi    | 269                             | 98         | 367         |
| Araştırma Görevlisi  | 319                             | 162        | 481         |
| <b>TOPLAM</b>        | <b>1146</b>                     | <b>491</b> | <b>1637</b> |

**İdari Personel**

| Hizmet Sınıfı                | Dolu       | Boş        | Toplam      |
|------------------------------|------------|------------|-------------|
| Genel İdari Hizmetler Sınıfı | 350        | 390        | 740         |
| Sağlık Hizmetleri Sınıfı     | 188        | 191        | 379         |
| Teknik Hizmetler Sınıfı      | 119        | 31         | 150         |
| Avukatlık Hizmetleri Sınıfı  | 1          | 3          | 4           |
| Yardımcı Hizmetler Sınıfı    | 1          | 3          | 4           |
| Eğitim Öğretim Sınıfı        | 0          | 1          | 1           |
| Din Hizmetleri Sınıfı        | 111        | 52         | 163         |
| <b>TOPLAM</b>                | <b>770</b> | <b>671</b> | <b>1441</b> |

**İşçi ve Sözleşmeli Personel**

|                                      | Dolu        | Boş        | Toplam      |
|--------------------------------------|-------------|------------|-------------|
| Sürekli İşçiler                      | 797         | 119        | <b>916</b>  |
| Sözleşmeli Personel (4/B Sözleşmeli) | 12          | 0          | <b>12</b>   |
| Geçici Personel                      | 352         | 174        | <b>526</b>  |
| <b>TOPLAM</b>                        | <b>1161</b> | <b>293</b> | <b>1454</b> |

## B- PERFORMANS BİLGİLERİ

### A) Temel Politikalar ve Öncelikler

- ❑ Yök Başkanlığı Tarafından Hazırlanan “Türkiyenin Yükseköğretim Stratejisi”
- ❑ Kalkınma Planları ve Yıllı Programı
- ❑ Orta Vadeli Program
- ❑ Orta Vadeli Mali Plan
- ❑ Bilgi Toplumu Stratejisi ve Eki Eylem Planıdır.

Maliye Bakanlığınca hazırlanan ve Yüksek Planlama Kurulunca onaylanan ve Orta Vadeli Mali Planda, kamu yatırım programı çerçevesinde eğitim, sağlık, teknolojik araştırma, e-Devlet yatırımlarına öncelik verileceği, rekabet gücü yüksek bir ekonomi ve sürdürülebilir bir kalkınma için eğitimin kalitesinin yükseltileceği, eğitim ile istihdam arasındaki ilişkinin güçlendirileceği ve istihdam edilebilirliğin artırılacağı, düşünme, algılama ve problem çözme yeteneği gelişmiş, yeni fikirlere açık, özgüven ve sorumluluk duygusuna sahip, Atatürk ilkelerine bağlı, demokratik değerleri benimsemiş, milli kültürü özümsemiş, farklı kültürleri yorumlayabilen bilgi toplumu insanını yetiştirmeyi amaçlayan eğitim politikasının temel alındığı, bu yönde başlatılmış olan yeniden düzenleme çalışmalarının her kademede hızlandırılarak sürdürüleceği, eğitimin niteliğinin artırılacağı ve eğitim hizmetlerine erişimin yaygınlaştırılacağı ifade edilmektedir.

Bu çerçevede;

#### 1. İnsan kaynaklarının geliştirilmesi ve istihdam edilebilirliğin artırılması;

- Mesleki eğitimde piyasanın ihtiyaç duyduğu nitelikteki insan gücünü yetiştirmek için modüler ve esnek bir sisteme geçiş çalışmaları hızlandırılacak ve farklı kademelerde verilen mesleki eğitim arasında program bütünlüğü sağlanacaktır.
- Hayat boyu eğitim stratejisi hazırlanacaktır.
- İş dünyasının talep ettiği nitelikteki işgücünün yetiştirilmesi amacıyla eğitim ile işgücü arasındaki işbirliğini güçlendirecek mekanizmalar oluşturulacaktır.
- Özellikle eğitilmiş genç işsizlerin istihdamını sağlamak üzere, uzaktan ve yaygın eğitim imkanları kullanılarak, bilgi ve iletişim teknolojileri alanında ihtiyaç duyulan insan gücünün yetiştirilmesi desteklenecektir. Ayrıca, gençlerin işgücü piyasasında deneyim kazanmalarını sağlayıcı programlar geliştirilecektir.
- Bilgi toplumuna dönüşüm süreci ile bölgesel, ulusal ve uluslararası gelişme ve ihtiyaçlara göre yükseköğretim kurumlarının birim ve programları güncellenecektir.

## 2. Eğitim;

- Eğitimde bilgi teknolojilerinin kullanımı yaygınlaştırılacak ve etkin hale getirilecektir.
- Eğitimin her kademesinde fiziki mekan, donanım ve öğretmen ihtiyacı yerleşim yerleri arasındaki farklılıkları azaltacak şekilde giderilecek ve bu konuda yerel idarelerin inisiyatif almaları desteklenecektir.
- Yükseköğretim kurumları, idari ve mali özerklikleri sağlanarak ihtisaslaşmayı esas alan rekabetçi bir yapıya kavuşturulacaktır.
- Yükseköğretim kurumlarının hizmet üreterek kaynak oluşturma faaliyetleri desteklenecek, öğrencilerin eğitimin finansmanına daha fazla katılımı sağlanacaktır.

## 3. Bilim ve Teknoloji.;

- Özel kesim ile üniversiteler ve araştırma kurumları arasındaki işbirliğini geliştirmeye yönelik destekler artırılacak ve etkinleştirilecektir. Üniversite ve araştırma kurumlarında Ar-Ge çalışmalarının artırılması ve piyasa talebi doğrultusunda yönlendirilmesi sağlanacaktır.
- Araştırmacı insan gücü kaynağı nitelik ve nicelik yönünden geliştirilecek ve özel sektörde araştırmacı istihdamı teşvik edilecektir.

Yukarıda sayılan politika belgelerine esas paralel olarak 2019-2023 dönemini kapsayan Üniversitemiz Stratejik Planı hazırlanmıştır.

## B) Amaç ve Hedefler

### Misyon ve Vizyon

#### Misyon

Üniversitemizin misyonu, evrensel ölçekte bilgi ve teknoloji üretimi yolu ile bilimsel gelişime katkı sağlayan, sorgulayan, araştıran ve sürekli gelişmeyi hedef edinen, üretken bireyleri topluma kazandırmak, toplumsal gelişimin sürdürülebilirliğinde etkin ve belirleyici rol oynamaktır.

#### Vizyon

Harran Üniversitesi, bilimsel araştırmalar ve eğitim öğretim hizmetleriyle toplumla güçlü ilişkiler kuran, yükseköğretimde lider bir pozisyonda olmaya yönelik adımlar atan ve evrensel değerleri özümseyen bir dünya üniversitesi olacaktır.



**ALT PROGRAM HEDEFLERİ VE STRATEJİK PLAN İLİŞKİSİ****Kurum: HARRAN ÜNİVERSİTESİ****Yıl: 2021**

| PROGRAM ADI                      | ALT PROGRAM ADI  | ALT PROGRAM HEDEFLERİ   | İLİŞKİLİ OLDUĞU STRATEJİK AMAÇ                                       |
|----------------------------------|--|---|--|
| ARAŞTIRMA, GELİŞTİRME VE YENİLİK | ARAŞTIRMA ALTYAPILARI                                  | Ülkemizin bilgi birikiminin arttırılmasına ve teknolojik gelişimine katkıda bulunmak üzere yükseköğretim kurumlarında araştırma altyapılarının kurulması ve kapasitelerinin güçlendirilmesi |  |
|                                  | YÜKSEKÖĞRETİMDE BİLİMSEL ARAŞTIRMA VE GELİŞTİRME       | Yükseköğretim kurumlarında inovasyon amaçlı bilimsel çalışmaların arttırılması  | Araştırma ve Geliştirme Kapasitesinin Geliştirilmesi                 |
| HAYAT BOYU ÖĞRENME               | YÜKSEKÖĞRETİM KURUMLARI SÜREKLİ EĞİTİM FAALİYETLERİ    | Toplumun tüm kesimlerine ihtiyaç duyduğu alanlarda eğitimler verilmesi, kamu kurum ve kuruluşları, özel sektör ve uluslararası kuruluşlarla işbirliğinin gelişmesine katkıda bulunulması    | Eğitim Öğretim Kalitesini Geliştirmek ve Sürekliliğini Sağlamak      |
| TEDAVİ EDİCİ SAĞLIK              | TEDAVİ HİZMETLERİ                                      | Tedavi edici sağlık hizmetinin erişilebilir ve etkili olarak sunulmasının sağlanması  | Yerel ve Bölgesel Dinamiklerin İşbirliğiyle Kalkınmaya Öncülük Etmek |
| YÜKSEKÖĞRETİM                    | ÖĞRETİM ELEMANLARINA SAĞLANAN BURS VE DESTEKLER        | Alanında yetkin, araştırmacı, bilgi üreten ve aktaran akademisyenler yetiştirilmesi   | Araştırma ve Geliştirme Kapasitesinin Geliştirilmesi                 |
|                                  | ÖN LİSANS EĞİTİMİ, LİSANS EĞİTİMİ VE LİSANSÜSTÜ EĞİTİM | Mesleki yeterlilik sahibi ve gelişime açık mezunlar yetiştirilmesi  | Eğitim Öğretim Kalitesini Geliştirmek ve Sürekliliğini Sağlamak      |
|                                  | YÜKSEKÖĞRETİMDE ÖĞRENCİ YAŞAMI                         | Yükseköğretim öğrencilerine sunulan beslenme ve barınma hizmetlerinin kalitesinin artırılması; öğrencilerin kişisel ve sosyal gelişimi desteklenerek yaşam kalitesinin yükseltilmesi        | Eğitim Öğretim Kalitesini Geliştirmek ve Sürekliliğini Sağlamak      |



**C) PERFORMANS HEDEF VE GÖSTERGELERİ İLE FAALİYETLER**

2019–2023 yıllarını kapsayan Stratejik Planımızda belirlenen stratejik amaç ve hedeflerimizden 2021 yılında öncelikli olanlar doğrultusunda performans hedefleri belirlenmiş ve bu hedeflere ulaşmak için yapılacak faaliyetler ile sorumlu birimler tespit edilmiştir.

Bunlara ilişkin tablolar aşağıda çıkarılmıştır.

## HARRAN ÜNİVERSİTESİ PERFORMANS BİLGİSİ

**Bütçe Yılı:** 2021  
**Program Adı:** ARAŞTIRMA, GELİŞTİRME VE YENİLİK

**Alt Program Adı:** YÜKSEKÖĞRETİMDE BİLİMSEL ARAŞTIRMA VE GELİŞTİRME

### Gerekçe ve Açıklamalar

Bilimsel ve teknolojik gelişime katkı sağlayan ileri düzeyde araştırmalar yapılarak, AR-GE bilinci artırılacaktır. Uluslararası alanlarda yapılan yayınların nitelik ve niceliği arttırılacaktır. Lisansüstü araştırmaları nitelik ve nicelik olarak iyileştirilecektir. Teknoloji Geliştirme Bölgesinin kapasitesi arttırılacaktır. Kalkınmanın öncelikli olduğu alanlarda eğitim, araştırma, danışmanlık ve teknik hizmetler içerikli ortak projeler geliştirilecektir.

### Alt Program Hedefi:

Yükseköğretim kurumlarında inovasyon amaçlı bilimsel çalışmaların arttırılması

### Performans Göstergeleri

| Performans Göstergesi                              | Ölçü Birimi | 2019 | 2020 Planlan | 2020 YS Gerç. Tahmini | 2021 Hedef | 2022 Tahmin | 2023 Tahmin |
|--|-------------|------|--------------|-----------------------|------------|-------------|-------------|
| 1- Ar-ge'ye harcanan bütçenin toplam bütçeye oranı | Oran        | 0,03 | 0,04         | 0,01                  | 0,02       | 0,02        | 0,03        |

**Göstergeye İlişkin Açıklama:** Ar-ge için ayrılan kaynaklardan çıktı elde edilmesi önemli olduğundan buradaki göstergede artış hedeflenmektedir.

**Hesaplama Yöntemi:** HÜBAP arge harcama Bütçesinin toplam bütçeye bölünmesi

**Verinin Kaynağı:** STRATEJİ GELİŞTİRME DAİRE BAŞKANLIĞI

**Sorumlu İdare:** Strateji Geliştirme Daire Başkanlığı-HÜBAP

| Performans Göstergesi  | Ölçü Birimi | 2018 | 2020 Planlan | 2020 YS Gerç. Tahmini | 2021 Hedef | 2022 Tahmin | 2023 Tahmin |
|--|-------------|------|--------------|-----------------------|------------|-------------|-------------|
| 2- Ar-ge sonucu ortaya çıkan ürünlere ilişkin alınan patent sayısı | Sayı        | 0    | 30           | 4                     | 5          | 5           | 5           |

**Göstergeye İlişkin Açıklama:** Ar-ge için ayrılan kaynaklardan çıktı elde edilmesi önemli olduğundan buradaki göstergede artış hedeflenmektedir.

**Hesaplama Yöntemi:** Başvurularla İlgili Belgeler

**Verinin Kaynağı:** HÜBAP

**Sorumlu İdare:** HÜBAP

| Performans Göstergesi                        | Ölçü Birimi | 2019 | 2020 Planlan | 2020 YS Gerç. Tahmini | 2021 Hedef | 2022 Tahmin | 2023 Tahmin |
|--|-------------|------|--------------|-----------------------|------------|-------------|-------------|
| 3- Ar-ge sonucu ticarileştirilen ürün sayısı | Sayı        | 0    | 2            | 0                     | 0          | 0           | 0           |

**Göstergeye İlişkin Açıklama:** Üniversite öz gelirlerinin artırılması için elde edilen ürünlerin ticarileşmesi önem arz etmektedir.

**Hesaplama Yöntemi:** Ticarileşen ürün sayısı

**Verinin Kaynağı:** HÜBAP

**Sorumlu İdare:** HÜBAP

| Performans Göstergesi                 | Ölçü Birimi | 2019         | 2020 Planlanan | 2020 YS Gerç. Tahmini | 2021 Hedef   | 2022 Tahmin  | 2023 Tahmin  |
|---------------------------------------|-------------|--------------|----------------|-----------------------|--------------|--------------|--------------|
| 4- Araştırma merkezleri gelir miktarı | TL          | 5.003.688,86 | 5.153.799,13   | 905.264,38            | 1.041.054,03 | 1.197.212,13 | 1.376.793,95 |

**Göstergeye İlişkin Açıklama:** Hazineden karşılanan ödeneklerin yetersiz olması nedeniyle Araştırma Merkezlerinin gelirinin artırılması hedeflenmektedir.

**Hesaplama Yöntemi:** ARAŞTIRMA MERKEZLERİNİN AYLIK GELİRLERİNİ YIL SONUNA KADAR TOPLANARAK YILLIK GELİR MİKTARININ BULUNMASI

**Verinin Kaynağı:** DÖNER SERMAYE İŞLETME MÜDÜRLÜĞÜ  
**Sorumlu İdare:** DÖNER SERMAYE İŞLETME MÜDÜRLÜĞÜ

| Performans Göstergesi                                      | Ölçü Birimi | 2019 | 2020 Planlanan | 2020 YS Gerç. Tahmini | 2021 Hedef | 2022 Tahmin | 2023 Tahmin |
|--|-------------|------|----------------|-----------------------|------------|-------------|-------------|
| 5- Araştırma merkezlerinin sanayi ile yaptığı proje sayısı | Sayı        | 0    | 1              | 0                     | 0          | 0           | 0           |

**Göstergeye İlişkin Açıklama:** Üniversite Sanayi işbirliğinin geliştirilmesi için Şanlıurfa da sanayinin gelişmesine ihtiyaç bulunmaktadır.

**Hesaplama Yöntemi:** : Araştırma Merkezlerinin Sanayi ile Yaptığı Proje Sayısı

**Verinin Kaynağı:**  
**Sorumlu İdare:**

| Performans Göstergesi                                    | Ölçü Birimi | 2019 | 2020 Planlanan | 2020 YS Gerç. Tahmini | 2021 Hedef | 2022 Tahmin | 2023 Tahmin |
|--|-------------|------|----------------|-----------------------|------------|-------------|-------------|
| 6- BAP kapsamında desteklenen araştırma projeleri sayısı | Sayı        | 224  | 350            | 180                   | 200        | 230         | 250         |

**Göstergeye İlişkin Açıklama:**

**Hesaplama Yöntemi:** HÜBAP Tarafından Desteklenen Projelerin Toplam sayısı

**Verinin Kaynağı:** HÜBAP  
**Sorumlu İdare:** HÜBAP

| Performans Göstergesi                              | Ölçü Birimi | 2019 | 2020 Planlanan | 2020 YS Gerç. Tahmini | 2021 Hedef | 2022 Tahmin | 2023 Tahmin |
|--|-------------|------|----------------|-----------------------|------------|-------------|-------------|
| 7- Öğretim elemanı başına düşen ar-ge proje sayısı | Sayı        | 0,33 | 0,4            | 0,26                  | 0,5        | 0,75        | 0,8         |

**Göstergeye İlişkin Açıklama:** Öğretim elemanlarının proje sayısının artırılması için Proje Ofisi tarafından farkındalık yaratılması ve teşvik mekanizmalarının geliştirilmesi gerekmektedir.

**Hesaplama Yöntemi:** Öğretim elemanı/ Proje Sayısı

**Verinin Kaynağı:** HÜBAP  
**Sorumlu İdare:** HÜBAP

| Performans Göstergesi  | Ölçü Birimi | 2018 | 2020 Planlan | 2020 YS Gerç. Tahmini | 2021 Hedef | 2022 Tahmin | 2023 Tahmin |
|--|-------------|------|--------------|-----------------------|------------|-------------|-------------|
| 8- Patent, faydalı model ve endüstriyel tasarım başvuru sayısı | Sayı        | 0    | 0            | 1                     | 5          | 5           | 5           |

**Göstergeye İlişkin Açıklama:****Hesaplama Yöntemi:** BAŞVURU SAYILARININ TOPLANMASI**Verinin Kaynağı:** HÜBAP**Sorumlu İdare:**

| Performans Göstergesi  | Ölçü Birimi | 2019 | 2020 Planlan | 2020 YS Gerç. Tahmini | 2021 Hedef | 2022 Tahmin | 2023 Tahmin |
|--|-------------|------|--------------|-----------------------|------------|-------------|-------------|
| 9- Ulusal ve uluslararası kuruluşlar tarafından desteklenen ar-ge projesi sayısı | Sayı        | 20   | 30           | 5                     | 10         | 15          | 20          |

**Göstergeye İlişkin Açıklama:** Kurum içi finansman kaynaklarının yetersiz olması nedeniyle ulusal ve uluslararası kuruluşlardan ar-ge desteği sağlanması gerekmektedir.**Hesaplama Yöntemi:** Dış Kaynaklı Proje Sayısı**Verinin Kaynağı:** HÜBAP**Sorumlu İdare:** HÜBAP

| Performans Göstergesi                                       | Ölçü Birimi | 2019 | 2020 Planlan | 2020 YS Gerç. Tahmini | 2021 Hedef | 2022 Tahmin | 2023 Tahmin |
|---|-------------|------|--------------|-----------------------|------------|-------------|-------------|
| 10- Uluslararası endekslerde yer alan bilimsel yayın sayısı | Sayı        | 446  | 450          | 450                   | 460        | 462         | 465         |

**Göstergeye İlişkin Açıklama:****Hesaplama Yöntemi:****Verinin Kaynağı:****Sorumlu İdare:****Alt Program Kapsamında Yürütülecek Faaliyet Maliyetleri**

| Faaliyetler  | 2020 Bütçe       | 2020 Harcama Haziran | 2021 Bütçe       | 2022 Tahmin      | 2023 Tahmin       |
|--|------------------|----------------------|------------------|------------------|-------------------|
| <b>Yükseköğretim Kurumlarının Bilimsel Araştırma Projeleri</b> | <b>2.354.000</b> | <b>1.662.984</b>     | <b>9.251.000</b> | <b>9.843.000</b> | <b>10.424.000</b> |
| Bütçe İçi  | 2.354.000        | 1.662.984            | 9.251.000        | 9.843.000        | 10.424.000        |
| Bütçe Dışı   | 0                | 0                    | 0                | 0                | 0                 |
| <b>T O P L A M</b>   | <b>2.354.000</b> | <b>1.662.984</b>     | <b>9.251.000</b> | <b>9.843.000</b> | <b>10.424.000</b> |
| Bütçe İçi  | 2.354.000        | 1.662.984            | 9.251.000        | 9.843.000        | 10.424.000        |
| Bütçe Dışı   | 0                | 0                    | 0                | 0                | 0                 |

**Faaliyetlere İlişkin Açıklamalar:****Yükseköğretim Kurumları Temel Araştırma Hizmetleri****Yükseköğretim Kurumlarının Bilimsel Araştırma Projeleri**

2547 sayılı Yükseköğretim Kanununun 4 üncü maddesinin birinci fıkrasının (c) bendi, 58 inci maddesinin (b) fıkrası ile Ek 28 inci maddesi uyarınca yayımlanan Yükseköğretim Kurumları Bilimsel Araştırma Projeleri Hakkında

Yönetmelik kapsamında Üniversitemizde kurulan Bilimsel Araştırma Koordinatörlüğü aracılığıyla süreçler yürütülmekte olup hedeflere ulaşmada önemli katkısı bulunmaktadır.

**Alt Program Adı:** ARAŞTIRMA ALTYAPILARI  
**Gereke ve Açıklamalar**

**Alt Program Hedefi:**

Ülkemizin bilgi birikiminin artırılmasına ve teknolojik gelişimine katkıda bulunmak üzere yükseköğretim kurumlarında araştırma altyapılarının kurulması ve kapasitelerinin güçlendirilmesi

**Performans Göstergeleri**

| Performans Göstergesi                           | Ölçü Birimi | -1 | 2020 Planlanana | 2020 YS Gerç. Tahmini | 2021 Hedef | 2022 Tahmin | 2023 Tahmin |
|---|-------------|----|-----------------|-----------------------|------------|-------------|-------------|
| 1- Araştırma altyapısı projesi tamamlanma oranı | Oran        | 0  | 0               | 0                     | 0          | 0           | 0           |

**Göstergeye İlişkin Açıklama:**

**Hesaplama Yöntemi:**

**Verinin Kaynağı:**

**Sorumlu İdare:**

**Alt Program Kapsamında Yürütülecek Faaliyet Maliyetleri**

| Faaliyetler        | 2020 Bütçe | 2020 Harcama Haziran | 2021 Bütçe | 2022 Tahmin | 2023 Tahmin |
|--------------------|------------|----------------------|------------|-------------|-------------|
| <b>T O P L A M</b> | 0          | 0                    | 0          | 0           | 0           |
| Bütçe İçi          | 0          | 0                    | 0          | 0           | 0           |
| Bütçe Dışı         | 0          | 0                    | 0          | 0           | 0           |

**Faaliyetlere İlişkin Açıklamalar:**

**Yükseköğretim Kurumları Araştırma Altyapısı Kurulması ve Geliştirilmesi**

**HARRAN ÜNİVERSİTESİ PERFORMANS BİLGİSİ**

**Bütçe Yılı:** 2021  
**Program Adı:** HAYAT BOYU ÖĞRENME

**Alt Program Adı:** YÜKSEKÖĞRETİM KURUMLARI SÜREKLİ EĞİTİM FAALİYETLERİ  
**Gerekçe ve Açıklamalar**

Sürekli Eğitim Araştırma ve Uygulama Merkezi Müdürlüğü aracılığıyla ilimizin ihtiyaç duyduğu alanlarda eğitim ve sertifika programları düzenlemek ve projeler geliştirmek.

**Alt Program Hedefi:**

Toplumun tüm kesimlerine ihtiyaç duyduğu alanlarda eğitimler verilmesi, kamu kurum ve kuruluşları, özel sektör ve uluslararası kuruluşlarla işbirliğinin gelişmesine katkıda bulunulması

**Performans Göstergeleri**

| Performans Göstergesi  | Ölçü Birimi | 2019 | 2020 Planlanan | 2020 YS Gerç. Tahmini | 2021 Hedef | 2022 Tahmin | 2023 Tahmin |
|--|-------------|------|----------------|-----------------------|------------|-------------|-------------|
| 1- Dezavantajlı gruplara yönelik sosyal entegrasyon ve kapsayıcılığa ilişkin yapılan faaliyet sayısı | Sayı        | 1    | 2              | 6                     | 6          | 7           | 7           |

**Göstergeye İlişkin Açıklama:** Toplumda yetersiz yaşam koşulları içinde yaşayan Dezavantajlı gruplara yönelik faaliyetlerle yaşam koşullarının iyileştirilmesi hedeflenmektedir

**Hesaplama Yöntemi:** Faaliyet Sayısı  
**Verinin Kaynağı:** Engelli Öğrenci Birim koordinatörlüğü  
**Sorumlu İdare:** Engelli Öğrenci Birim koordinatörlüğü

| Performans Göstergesi                        | Ölçü Birimi | 2019 | 2020 Planlanan | 2020 YS Gerç. Tahmini | 2021 Hedef | 2022 Tahmin | 2023 Tahmin |
|--|-------------|------|----------------|-----------------------|------------|-------------|-------------|
| 2- Eğitim programlarına başvuran kişi sayısı | Sayı        | 125  | 180            | 500                   | 750        | 850         | 1.000       |

**Göstergeye İlişkin Açıklama:** Sürekli Eğitim Merkezi Uygulama ve Araştırma Merkezi aracılığıyla ihtiyaç duyulan alanlarda eğitim faaliyetleri düzenlenmektedir.

**Hesaplama Yöntemi:** Sürekli Eğitim Merkezinde eğitim gören kişi sayısı  
**Verinin Kaynağı:** HARUSEM  
**Sorumlu İdare:** HARUSEM

| Performans Göstergesi                                 | Ölçü Birimi | 2019 | 2020 Planlanan | 2020 YS Gerç. Tahmini | 2021 Hedef | 2022 Tahmin | 2023 Tahmin |
|---|-------------|------|----------------|-----------------------|------------|-------------|-------------|
| 3- Mezunlara yönelik gerçekleştirilen faaliyet sayısı | Sayı        | 2    | 7              | 0                     | 0          | 0           | 0           |

**Göstergeye İlişkin Açıklama:** Harran Üniversitesi mezunları arasındaki ilişkileri daha etkin kılmak, Üniversite bünyesindeki etkinlik ve projeleri mezunlarımıza ulaştırmak ve geri dönüşüm mekanizmaları geliştirmek amacı ile faaliyetler gerçekleştirilmektedir.

**Hesaplama Yöntemi:** Faaliyet Sayısı  
**Verinin Kaynağı:** Genel Sekreterlik  
**Sorumlu İdare:** Genel Sekreterlik

| Performans Göstergesi   | Ölçü Birimi | 2019 | 2020 Planlanana | 2020 YS Gerç. Tahmini | 2021 Hedef | 2022 Tahmin | 2023 Tahmin |
|---|-------------|------|-----------------|-----------------------|------------|-------------|-------------|
| 4- Sürekli Eğitim Merkezi (SEM) ve Dil Merkezi (DİLMER) tarafından mesleki eğitime yönelik verilen sertifika sayısı | Sayı        | 50   | 70              | 450                   | 675        | 750         | 900         |

**Göstergeye İlişkin Açıklama:** : HARUSEM ve TÖMER tarafından toplumun ihtiyaç duyduğu alanlarda eğitimler düzenlenmekte ve sertifikalar verilmektedir.

**Hesaplama Yöntemi:** Verilen Sertifika Sayısı

**Verinin Kaynağı:** HARUSEM ve TÖMER

**Sorumlu İdare:** HARUSEM ve TÖMER

| Performans Göstergesi                            | Ölçü Birimi | 2019 | 2020 Planlanana | 2020 YS Gerç. Tahmini | 2021 Hedef | 2022 Tahmin | 2023 Tahmin |
|--|-------------|------|-----------------|-----------------------|------------|-------------|-------------|
| 5- Tamamlanan sosyal sorumluluk projeleri sayısı | Sayı        | 3    | 6               | 18                    | 20         | 25          | 30          |

**Göstergeye İlişkin Açıklama:** Üniversitemizin misyonu gereği sosyal sorumluluk projeleri kapsamında faaliyet göstermektedir.

**Hesaplama Yöntemi:** Sosyal Sorumluluk Proje Sayısı

**Verinin Kaynağı:** Genel Sekreterlik

**Sorumlu İdare:** Genel Sekreterlik

| Performans Göstergesi                                      | Ölçü Birimi | 2018 | 2020 Planlanana | 2020 YS Gerç. Tahmini | 2021 Hedef | 2022 Tahmin | 2023 Tahmin |
|--|-------------|------|-----------------|-----------------------|------------|-------------|-------------|
| 6- Üniversitenin çevrecilik alanlarında aldığı ödül sayısı | Sayı        | 0    | 0               | 1                     | 2          | 2           | 2           |

**Göstergeye İlişkin Açıklama:**

**Hesaplama Yöntemi:** -

**Verinin Kaynağı:**

**Sorumlu İdare:**

#### Alt Program Kapsamında Yürütülecek Faaliyet Maliyetleri

| Faaliyetler        | 2020 Bütçe | 2020 Harcama Haziran | 2021 Bütçe | 2022 Tahmin | 2023 Tahmin |
|--------------------|------------|----------------------|------------|-------------|-------------|
| <b>T O P L A M</b> | 0          | 0                    | 0          | 0           | 0           |
| Bütçe İçi          | 0          | 0                    | 0          | 0           | 0           |
| Bütçe Dışı         | 0          | 0                    | 0          | 0           | 0           |

#### Faaliyetlere İlişkin Açıklamalar:

##### Toplum Hizmetine Sunulan Eğitim Programları, Kurs ve Seminerler

2547 sayılı Yükseköğretim Kanununun 7 nci maddesinin birinci fıkrasının (d) bendinin (2) numaralı alt bendi ile 14 üncü maddesine dayanılarak yayımlanan Harran Üniversitesi Sürekli Eğitim Uygulama ve Araştırma Merkezi Yönetmeliği kapsamında kurulan merkez tarafından faaliyetler yürütülmektedir. Hedeflere ulaşmada önemli katkısı bulunmaktadır.

##### Yükseköğretim Kurumları Sosyal Sorumluluk Projeleri

Üniversite çalışanlarının ve öğrencilerin kurumsal sosyal sorumluluk projeleri geliştirip uygulayabilmesini sağlamak, toplumsal sorunlarla mücadele etmek, sektör ve Üniversitenin potansiyel iş birliklerini şekillendirmek için gruplar ve bireyleri toplumsal iyiye dair harekete geçirmek için yürütülecek faaliyetler

**HARRAN ÜNİVERSİTESİ PERFORMANS BİLGİSİ**

**Bütçe Yılı:** 2021  
**Program Adı:** TEDAVİ EDİCİ SAĞLIK

**Alt Program Adı:** TEDAVİ HİZMETLERİ  
**Gerekçe ve Açıklamalar**

Araştırma ve Uygulama Hastanesi ile Diş Hekimliği Hastanesinin verdiği hizmetler geliştirilecek ve verimliliği artırılabilecektir. Hastane ile birlikte faaliyet gösteren diş polikliniğinin bağımsız bir diş hastanesine dönüştürülmesi sağlanacaktır.

**Alt Program Hedefi:**

Tedavi edici sağlık hizmetinin erişilebilir ve etkili olarak sunulmasının sağlanması

**Performans Göstergeleri**

| Performans Göstergesi | Ölçü Birimi | 2019   | 2020 Planlanan | 2020 YS Gerç. Tahmini | 2021 Hedef | 2022 Tahmin | 2023 Tahmin |
|-----------------------|-------------|--------|----------------|-----------------------|------------|-------------|-------------|
| 1- Ameliyat sayısı    | Sayı        | 25.820 | 27.500         | 28.464                | 39.726     | 43.698      | 48.067      |

**Göstergeye İlişkin Açıklama:** Hastane ameliyathanelerinin daha verimli kullanılması suretiyle ameliyat sayısının artırılması planlanmaktadır.

**Hesaplama Yöntemi:** Yıllık Ameliyat Sayısı  
**Verinin Kaynağı:** Harran Üniversitesi Hastanesi  
**Sorumlu İdare:** Harran Üniversitesi Hastanesi

| Performans Göstergesi                           | Ölçü Birimi | 2019 | 2020 Planlanan | 2020 YS Gerç. Tahmini | 2021 Hedef | 2022 Tahmin | 2023 Tahmin |
|---|-------------|------|----------------|-----------------------|------------|-------------|-------------|
| 2- Üniversite hastaneleri nitelikli yatak oranı | Oran        | 100  | 100            | 100                   | 100        | 100         | 100         |

**Göstergeye İlişkin Açıklama:** Hastane yatak sayısı yeterli düzeye getirilmiştir.

**Hesaplama Yöntemi:** Toplam yatak sayısı /Nitelikli Yatak Sayısı  
**Verinin Kaynağı:** Harran Üniversitesi Hastanesi  
**Sorumlu İdare:** Harran Üniversitesi Hastanesi

| Performans Göstergesi                         | Ölçü Birimi | 2019 | 2020 Planlanan | 2020 YS Gerç. Tahmini | 2021 Hedef | 2022 Tahmin | 2023 Tahmin |
|---|-------------|------|----------------|-----------------------|------------|-------------|-------------|
| 3- Üniversite hastaneleri yatak doluluk oranı | Oran        | 0,93 | 0,94           | 0,64                  | 0,78       | 0,88        | 0,92        |

**Göstergeye İlişkin Açıklama:**

**Hesaplama Yöntemi:** Yatak sayısı/Yatan hasta sayısı  
**Verinin Kaynağı:** Harran Üniversitesi Hastanesi  
**Sorumlu İdare:** Harran Üniversitesi Hastanesi

| Performans Göstergesi | Ölçü Birimi | 2019   | 2020 Planlanan | 2020 YS Gerç. Tahmini | 2021 Hedef | 2022 Tahmin | 2023 Tahmin |
|-----------------------|-------------|--------|----------------|-----------------------|------------|-------------|-------------|
| 4- Yatan hasta sayısı | Sayı        | 36.120 | 38.120         | 32.436                | 47.114     | 51.825      | 54.437      |

**Göstergeye İlişkin Açıklama:** Hastanemizin tam kapasite kullanılması açısından yatan hasta sayısının artırılması önem arz etmektedir.

**Hesaplama Yöntemi:** Yatan Hasta Sayısı  
**Verinin Kaynağı:** Harran Üniversitesi Hastanesi  
**Sorumlu İdare:** Harran Üniversitesi Hastanesi



**Alt Program Kapsamında Yürütülecek Faaliyet Maliyetleri**

| Faaliyetler  | 2020 Bütçe        | 2020 Harcama Haziran | 2021 Bütçe        | 2022 Tahmin       | 2023 Tahmin       |
|--|-------------------|----------------------|-------------------|-------------------|-------------------|
| <b>Ağız ve Diş Sağlığı Hizmetleri</b>  | <b>109.000</b>    | <b>109.000</b>       | <b>191.000</b>    | <b>203.000</b>    | <b>215.000</b>    |
| Bütçe İçi  | 109.000           | 109.000              | 191.000           | 203.000           | 215.000           |
| Bütçe Dışı   | 0                 | 0                    | 0                 | 0                 | 0                 |
| <b>Sağlık Hizmeti Sunumunda İhtiyaç Duyulan Tıbbî Cihaz, Malzeme ve İlaç Alımı</b> | <b>0</b>          | <b>0</b>             | <b>0</b>          | <b>0</b>          | <b>0</b>          |
| Bütçe İçi  | 0                 | 0                    | 0                 | 0                 | 0                 |
| Bütçe Dışı   | 0                 | 0                    | 0                 | 0                 | 0                 |
| <b>Üniversite Genel Hastane Hizmetleri</b>   | <b>40.335.000</b> | <b>18.528.394</b>    | <b>59.268.000</b> | <b>62.151.000</b> | <b>67.664.000</b> |
| Bütçe İçi  | 40.335.000        | 18.528.394           | 59.268.000        | 62.151.000        | 67.664.000        |
| Bütçe Dışı   | 0                 | 0                    | 0                 | 0                 | 0                 |
| <b>T O P L A M</b>   | <b>40.444.000</b> | <b>18.637.394</b>    | <b>59.459.000</b> | <b>62.354.000</b> | <b>67.879.000</b> |
| Bütçe İçi  | 40.444.000        | 18.637.394           | 59.459.000        | 62.354.000        | 67.879.000        |
| Bütçe Dışı   | 0                 | 0                    | 0                 | 0                 | 0                 |

**Faaliyetlere İlişkin Açıklamalar:****Ağız ve Diş Sağlığı Hizmetleri**

Diş Hekimliği Fakültesinde yetiştirilen öğrencilerin uygulamalı eğitimlerini destek vermek ve aynı zamanda halkın diş sağlığı kapsamında topluma katkı sunmaktır.

**Üniversite Genel Hastane Hizmetleri**

Tıp Fakültesinde eğitim gören öğrencilerin uygulamalı eğitimlerine destek vermek ve aynı zamanda halkın sağlığı kapsamında topluma katkı sunmaktır.

**Üniversite İhtisas Hastanesi Hizmetleri**

**HARRAN ÜNİVERSİTESİ PERFORMANS BİLGİSİ**

**Bütçe Yılı:** 2021  
**Program Adı:** YÜKSEKÖĞRETİM

**Alt Program Adı:** ÖN LİSANS EĞİTİMİ, LİSANS EĞİTİMİ VE LİSANSÜSTÜ EĞİTİM

**Gerekçe ve Açıklamalar**

Altyapı ve fiziksel alanlar geliştirilecektir.  
 Lisansüstü araştırmaları nitelik ve nicelik olarak iyileştirilecektir  
 Eğitim öğretim programlarının nicelik ve niteliği artırılacaktır  
 Uygulamalı eğitim modelini yaygınlaştırılacak ve öğrenci niteliği yükseltilecektir  
 Üniversitenin sahip olduğu imkanlardan öğrenciler maksimum yararlanacaktır.

**Alt Program Hedefi:**

Mesleki yeterlilik sahibi ve gelişime açık mezunlar yetiştirilmesi

**Performans Göstergeleri**

| Performans Göstergesi                       | Ölçü Birimi | 2019 | 2020 Planlanana | 2020 YS Gerç. Tahmini | 2021 Hedef | 2022 Tahmin | 2023 Tahmin |
|---|-------------|------|-----------------|-----------------------|------------|-------------|-------------|
| 1- Doktora eğitimini tamamlayanların sayısı | Sayı        | 14   | 25              | 20                    | 25         | 30          | 40          |

**Göstergeye İlişkin Açıklama:** Yükseköğretim alanında ihtiyaç duyulan öğretim elemanının temini için lisansüstü eğitime önem verilmektedir.

**Hesaplama Yöntemi:** Mezun Doktora öğrenci sayısı  
**Verinin Kaynağı:** Öğrenci İşleri Daire Başkanlığı  
**Sorumlu İdare:** Öğrenci İşleri Daire Başkanlığı

| Performans Göstergesi                       | Ölçü Birimi | 2019 | 2020 Planlanana | 2020 YS Gerç. Tahmini | 2021 Hedef | 2022 Tahmin | 2023 Tahmin |
|---|-------------|------|-----------------|-----------------------|------------|-------------|-------------|
| 2- Eğitim bilimleri kontenjan doluluk oranı | Oran        | 100  | 1               | 100                   | 100        | 100         | 100         |

**Göstergeye İlişkin Açıklama:** Eğitim bilimleri alanında ihtiyacın karşılanabilmesi için bu alana öncelik verilmektedir.

**Hesaplama Yöntemi:** Kontenjan/Kayıt Yaptıran Öğrenci Sayısı  
**Verinin Kaynağı:** Öğrenci İşleri Daire Başkanlığı  
**Sorumlu İdare:** Öğrenci İşleri Daire Başkanlığı

| Performans Göstergesi                         | Ölçü Birimi | 2019 | 2020 Planlanana | 2020 YS Gerç. Tahmini | 2021 Hedef | 2022 Tahmin | 2023 Tahmin |
|---|-------------|------|-----------------|-----------------------|------------|-------------|-------------|
| 3- Eğitimin program süresinde bitirilme oranı | Oran        | 0,38 | 0,45            | 40                    | 42         | 45          | 47          |

**Göstergeye İlişkin Açıklama:** Öğrencilerin eğitimlerini süresinde tamamlamaları için gerekli tüm mekanizmalar işletilmektedir.

**Hesaplama Yöntemi:** Öğrenci Sayısı / Süresinde mezun olan öğrenci sayısı  
**Verinin Kaynağı:** Öğrenci İşleri Daire Başkanlığı  
**Sorumlu İdare:** Öğrenci İşleri Daire Başkanlığı

| Performans Göstergesi                    | Ölçü Birimi | 2019 | 2020 Planlanan | 2020 YS Gerç. Tahmini | 2021 Hedef | 2022 Tahmin | 2023 Tahmin |
|--|-------------|------|----------------|-----------------------|------------|-------------|-------------|
| 4- Fen bilimleri kontenjan doluluk oranı | Oran        | 0,94 | 0,98           | 93                    | 95         | 98          | 99          |

**Göstergeye İlişkin Açıklama:** Fen bilimleri alanında ihtiyacın karşılanabilmesi için bu alana öncelik verilmektedir.

**Hesaplama Yöntemi:** Kontenjan/Kayıt Yaptıran Öğrenci Sayısı

**Verinin Kaynağı:** Öğrenci İşleri Daire Başkanlığı

**Sorumlu İdare:** Öğrenci İşleri Daire Başkanlığı

| Performans Göstergesi                                     | Ölçü Birimi | 2019      | 2020 Planlanan | 2020 YS Gerç. Tahmini | 2021 Hedef | 2022 Tahmin | 2023 Tahmin |
|---|-------------|-----------|----------------|-----------------------|------------|-------------|-------------|
| 5- Kütüphanede bulunan basılı ve elektronik kaynak sayısı | Sayı        | 2.356.144 | 2.356.144      | 2.461.047             | 2.500.000  | 2.600.000   | 2.700.000   |

**Göstergeye İlişkin Açıklama:** Abone olduğumuz elektronik (veritabanları) yayımlara Döviz olarak ödeme yapıldığından ve dövizdeki aşırı artıştan dolayı bütçemiz yetersiz geldiğinden elektronik yayın sayısında zorunlu olarak kısıtlama yapılmıştır.Ödenek yeterli gelirse ve ek ödenek talebimiz uygun görülürse yıl sonuna doğru basılı kitap alımı yapılması planlanmaktadır.

**Hesaplama Yöntemi:** Abone olduğumuz veri tabanları aracılığıyla erişebildiğimiz yayın sayısı (veritabanları) ile kütüphanemizde bulunun basılı (kitap, dergi ve tez) yayın sayısının toplamıdır.

**Verinin Kaynağı:** Kütüphane ve Dokümantasyon Daire Başkanlığı

**Sorumlu İdare:** Kütüphane ve Dokümantasyon Daire Başkanlığı

| Performans Göstergesi  | Ölçü Birimi | 2019  | 2020 Planlanan | 2020 YS Gerç. Tahmini | 2021 Hedef | 2022 Tahmin | 2023 Tahmin |
|--|-------------|-------|----------------|-----------------------|------------|-------------|-------------|
| 6- Kütüphanede bulunan öğrenci başına düşen basılı ve elektronik kaynak sayısı | Sayı        | 85,02 | 85,02          | 98                    | 99         | 99          | 100         |

**Göstergeye İlişkin Açıklama:** Kütüphaneden daha fazla öğrencinin yararlanması için oryantasyon eğitimleri verilmektedir.

**Hesaplama Yöntemi:** Elektronik yayın (veri tabanları) ve Basılı (Kitap, dergi ve tez) yayın sayılarının toplamının, Üniversitemize kayıtlı öğrenci sayısına bölünmesi ile elde edilmiştir.

**Verinin Kaynağı:** Kütüphane ve Dokümantasyon Daire Başkanlığı

**Sorumlu İdare:** Kütüphane ve Dokümantasyon Daire Başkanlığı

| Performans Göstergesi                  | Ölçü Birimi | 2019   | 2020 Planlanan | 2020 YS Gerç. Tahmini | 2021 Hedef | 2022 Tahmin | 2023 Tahmin |
|--|-------------|--------|----------------|-----------------------|------------|-------------|-------------|
| 7- Kütüphaneden yararlanan kişi sayısı | Sayı        | 11.256 | 11.256         | 7.000                 | 15.000     | 20.000      | 21.000      |

**Göstergeye İlişkin Açıklama:** Pandemiden dolayı hem iki üç ay kadar kütüphanemizin hem de okullarımızın kapalı olması sebebiyle kütüphane kullanıcı sayısı düşmüştür.

**Hesaplama Yöntemi:** Manyetik (güvenlik) kapıdan alınan veriler ve pandemi sonrası online randevu ile gelen kullanıcı sayısının toplamı.

**Verinin Kaynağı:** Kütüphane ve Dokümantasyon Daire Başkanlığı

**Sorumlu İdare:** Kütüphane ve Dokümantasyon Daire Başkanlığı

| Performans Göstergesi                                      | Ölçü Birimi | 2019 | 2020 Planlanan | 2020 YS Gerç. Tahmini | 2021 Hedef | 2022 Tahmin | 2023 Tahmin |
|--|-------------|------|----------------|-----------------------|------------|-------------|-------------|
| 8- Lisansüstü öğrencilerin toplam öğrenciler içindeki payı | Oran        | 0,08 | 0,11           | 10                    | 11         | 13          | 15          |

**Göstergeye İlişkin Açıklama:** Ülkenin ihtiyaç duyduğu akademisyen ihtiyacının karşılanması için artış hedeflenmektedir.

**Hesaplama Yöntemi:** Lisansüstü öğrenci sayısı/Toplam öğrenci sayısı

**Verinin Kaynağı:** Öğrenci İşleri Daire Başkanlığı

**Sorumlu İdare:** Öğrenci İşleri Daire Başkanlığı

| Performans Göstergesi                | Ölçü Birimi | 2019 | 2020 Planlanan | 2020 YS Gerç. Tahmini | 2021 Hedef | 2022 Tahmin | 2023 Tahmin |
|--------------------------------------|-------------|------|----------------|-----------------------|------------|-------------|-------------|
| 9- Öğrenci başına düşen eğitim alanı | Metrekare   | 2,65 | 2,52           | 2.600                 | 2,6        | 2,7         | 2,75        |

**Göstergeye İlişkin Açıklama:** Öğrencilerin eğitim öğretim hizmetlerinden yararlanmalarını sağlamak üzere fiziki altyapı çalışmalarına önem verilmektedir.

**Hesaplama Yöntemi:** Eğitim Alanı m<sup>2</sup> / Öğrenci Sayısı

**Verinin Kaynağı:** Öğrenci İşleri Daire Başkanlığı/Yapı İşleri Ve Teknik Daire Başkanlığı

**Sorumlu İdare:** Öğrenci İşleri Daire Başkanlığı/Yapı İşleri Ve Teknik Daire Başkanlığı

| Performans Göstergesi                | Ölçü Birimi | 2019  | 2020 Planlanan | 2020 YS Gerç. Tahmini | 2021 Hedef | 2022 Tahmin | 2023 Tahmin |
|--------------------------------------|-------------|-------|----------------|-----------------------|------------|-------------|-------------|
| 10- Öğrenci başına düşen kapalı alan | Metrekare   | 17,77 | 16,07          | 18.260                | 18,26      | 18,98       | 19,12       |

**Göstergeye İlişkin Açıklama:** Öğrencilerin eğitim öğretim hizmetlerinden yararlanmalarını sağlamak üzere fiziki altyapı çalışmalarına önem verilmektedir.

**Hesaplama Yöntemi:** Toplam Kapalı Alan m<sup>2</sup> / Öğrenci Sayısı

**Verinin Kaynağı:** Öğrenci İşleri Daire Başkanlığı/Yapı İşleri Ve Teknik Daire Başkanlığı

**Sorumlu İdare:** Öğrenci İşleri Daire Başkanlığı/Yapı İşleri Ve Teknik Daire Başkanlığı

| Performans Göstergesi   | Ölçü Birimi | 2018 | 2020 Planlanan | 2020 YS Gerç. Tahmini | 2021 Hedef | 2022 Tahmin | 2023 Tahmin |
|---|-------------|------|----------------|-----------------------|------------|-------------|-------------|
| 11- Öğrenci değişim programlarından yararlanan öğrencilerin oranı | Oran        | 0    | 0              | 0,02                  | 0,02       | 0,02        | 0,02        |

**Göstergeye İlişkin Açıklama:** Yüksek öğretim kurumlarının birbirleri ile ortak projeler üretip hayata geçirmeleri için kısa süreli öğrenci ve akademik personel değişiminden yararlananların sayısının artırılması amaçlanmaktadır.

**Hesaplama Yöntemi:** Değişim Programlarından Yararlanan Öğrenci Sayısı/ Toplam Öğrenci Sayısı

**Verinin Kaynağı:** Öğrenci İşleri Daire Başkanlığı- Farabi-ERASMUS-Mevlana

**Sorumlu İdare:** Öğrenci İşleri Daire Başkanlığı- Farabi-ERASMUS-Mevlana

| Performans Göstergesi                         | Ölçü Birimi | 2019 | 2020 Planlanan | 2020 YS Gerç. Tahmini | 2021 Hedef | 2022 Tahmin | 2023 Tahmin |
|---|-------------|------|----------------|-----------------------|------------|-------------|-------------|
| 12- Öğretim üyesi başına düşen öğrenci sayısı | Sayı        | 50   | 47             | 48                    | 49         | 51          | 53          |

**Göstergeye İlişkin Açıklama:** Personel başına düşen öğretim elemanı sayısının artırılması için ilimizdeki sosyal imkânların geliştirilmesi gerekmektedir.

**Hesaplama Yöntemi:** Öğrenci Sayısı/Öğretim Üyesi Sayısı

**Verinin Kaynağı:** Öğrenci İşleri Daire Başkanlığı-Personel Daire Başkanlığı

**Sorumlu İdare:** Öğrenci İşleri Daire Başkanlığı-Personel Daire Başkanlığı

| Performans Göstergesi                        | Ölçü Birimi | 2019 | 2020 Planlanan | 2020 YS Gerç. Tahmini | 2021 Hedef | 2022 Tahmin | 2023 Tahmin |
|--|-------------|------|----------------|-----------------------|------------|-------------|-------------|
| 13- Sağlık bilimleri kontenjan doluluk oranı | Oran        | 100  | 0              | 100                   | 100        | 100         | 100         |

**Göstergeye İlişkin Açıklama:** Sağlık bilimleri alanında ihtiyacın karşılanabilmesi için bu alana öncelik verilmektedir.

**Hesaplama Yöntemi:** Kontenjan/Kayıt Yaptıran Öğrenci Sayısı

**Verinin Kaynağı:** Öğrenci İşleri Daire Başkanlığı

**Sorumlu İdare:** Öğrenci İşleri Daire Başkanlığı

| Performans Göstergesi                       | Ölçü Birimi | 2018 | 2020 Planlanan | 2020 YS Gerç. Tahmini | 2021 Hedef | 2022 Tahmin | 2023 Tahmin |
|---|-------------|------|----------------|-----------------------|------------|-------------|-------------|
| 14- Sosyal bilimler kontenjan doluluk oranı | Oran        | 0,96 | 0,98           | 96                    | 98         | 99          | 100         |

**Göstergeye İlişkin Açıklama:** Sosyal bilimler alanında ihtiyacın karşılanabilmesi için bu alana öncelik verilmektedir.

**Hesaplama Yöntemi:** Kontenjan/Kayıt Yaptıran Öğrenci Sayısı

**Verinin Kaynağı:** Öğrenci İşleri Daire Başkanlığı

**Sorumlu İdare:** Öğrenci İşleri Daire Başkanlığı

| Performans Göstergesi  | Ölçü Birimi | 2019 | 2020 Planlanan | 2020 YS Gerç. Tahmini | 2021 Hedef | 2022 Tahmin | 2023 Tahmin |
|--|-------------|------|----------------|-----------------------|------------|-------------|-------------|
| 15- Teknokent veya Teknoloji Transfer Ofisi (TTO) projelerine katılan öğrenci sayısı | Sayı        | 150  | 600            | 150                   | 200        | 250         | 300         |

**Göstergeye İlişkin Açıklama:** Öğrencilerin niteliklerinin gelişimine katkı sağlayacak olan bu projelerde daha fazla öğrenci yer alması gerekmektedir.

**Hesaplama Yöntemi:** Projelerde Yer Alan Öğrenci Sayısı

**Verinin Kaynağı:** Teknokent - TTO

**Sorumlu İdare:** Teknokent - TTO

| Performans Göstergesi  | Ölçü Birimi | 2019 | 2020 Planlan | 2020 YS Gerç. Tahmini | 2021 Hedef | 2022 Tahmin | 2023 Tahmin |
|--|-------------|------|--------------|-----------------------|------------|-------------|-------------|
| 16- Uluslararası kuruluşlarla ortak uygulanan eğitim programı sayısı | Sayı        | 0    | 0            | 0                     | 0          | 0           | 0           |

**Göstergeye İlişkin Açıklama:** Üniversitemizde uygulanan ortak eğitim programı bulunmamaktadır.

**Hesaplama Yöntemi:** Uluslararası Kuruluşlarla Ortak Uygulanan Eğitim Programı Sayısı

**Verinin Kaynağı:** Akademik Birimler

**Sorumlu İdare:** Akademik Birimler

| Performans Göstergesi                         | Ölçü Birimi | -1 | 2020 Planlan | 2020 YS Gerç. Tahmini | 2021 Hedef | 2022 Tahmin | 2023 Tahmin |
|---|-------------|----|--------------|-----------------------|------------|-------------|-------------|
| 17- Yabancı dilde eğitim veren program sayısı | Sayı        | 0  | 4            | 0                     | 1          | 1           | 1           |

**Göstergeye İlişkin Açıklama:** Yabancı dilde eğitim veren program bulunmamaktadır. Yabancı Diller Yüksekokulunda isteğe bağlı hazırlık sınıfı okuyabilmektedirler.

**Hesaplama Yöntemi:** Program Sayısı

**Verinin Kaynağı:** Öğrenci İşleri Daire Başkanlığı

**Sorumlu İdare:** Öğrenci İşleri Daire Başkanlığı

| Performans Göstergesi                  | Ölçü Birimi | 2019 | 2020 Planlan | 2020 YS Gerç. Tahmini | 2021 Hedef | 2022 Tahmin | 2023 Tahmin |
|--|-------------|------|--------------|-----------------------|------------|-------------|-------------|
| 18- Yabancı uyruklu akademisyen sayısı | Sayı        | 8    | 8            | 5                     | 7          | 8           | 9           |

**Göstergeye İlişkin Açıklama:** Uluslararası anlaşmaların sağlanması için yabancı uyruklu personel sayısının artırılması hedeflenmektedir.

**Hesaplama Yöntemi:** Yabancı Uyruklu Akademisyen Sayısının Toplamı

**Verinin Kaynağı:** Personel Daire Başkanlığı

**Sorumlu İdare:** Personel Daire Başkanlığı

| Performans Göstergesi              | Ölçü Birimi | 2019  | 2020 Planlan | 2020 YS Gerç. Tahmini | 2021 Hedef | 2022 Tahmin | 2023 Tahmin |
|------------------------------------|-------------|-------|--------------|-----------------------|------------|-------------|-------------|
| 19- Yabancı uyruklu öğrenci sayısı | Sayı        | 3.016 | 3.800        | 2.050                 | 2.600      | 2.800       | 4.500       |

**Göstergeye İlişkin Açıklama:** Uluslararası anlaşmaların sağlanması ve öz gelirlerin artırılması için yabancı uyruklu öğrenci sayısının artırılması hedeflenmektedir.

**Hesaplama Yöntemi:** Yabancı Uyruklu Öğrenci Sayısının Toplamı

**Verinin Kaynağı:** Öğrenci İşleri Daire Başkanlığı

**Sorumlu İdare:** Öğrenci İşleri Daire Başkanlığı

| Performans Göstergesi  | Ölçü Birimi | -1 | 2020 Planlanan | 2020 YS Gerç. Tahmini | 2021 Hedef | 2022 Tahmin | 2023 Tahmin |
|--|-------------|----|----------------|-----------------------|------------|-------------|-------------|
| 20- Yan dal ve çift ana dal programından mezun olanların toplam mezun sayısına oranı | Oran        | 0  | 0,01           | 0,1                   | 0,15       | 0,17        | 0,18        |

**Göstergeye İlişkin Açıklama:**

**Hesaplama Yöntemi:** Yandal+Cift dal Mezun Olan Öğrenci Sayısı/Toplam Mezun Olan Öğrenci Sayısı

**Verinin Kaynağı:** Öğrenci İşleri Daire Başkanlığı

**Sorumlu İdare:** Öğrenci İşleri Daire Başkanlığı

| Performans Göstergesi   | Ölçü Birimi | -1 | 2020 Planlanan | 2020 YS Gerç. Tahmini | 2021 Hedef | 2022 Tahmin | 2023 Tahmin |
|---|-------------|----|----------------|-----------------------|------------|-------------|-------------|
| 21- Yükseköğretim kurumlarında öğretim elemanı ve öğrenci değişim programlarına katılanların sayısı | Sayı        | 0  | 0              | 0                     | 0          | 0           | 0           |

**Göstergeye İlişkin Açıklama:**

**Hesaplama Yöntemi:**

**Verinin Kaynağı:**

**Sorumlu İdare:**

**Alt Program Kapsamında Yürütülecek Faaliyet Maliyetleri**

| Faaliyetler   | 2020 Bütçe         | 2020 Harcama Haziran | 2021 Bütçe         | 2022 Tahmin        | 2023 Tahmin        |
|---|--------------------|----------------------|--------------------|--------------------|--------------------|
| <b>Doktora Öğrencilerine Yönelik Burs Hizmetleri</b>  | 0                  | 768.876              | 0                  | 0                  | 0                  |
| Bütçe İçi   | 0                  | 768.876              | 0                  | 0                  | 0                  |
| Bütçe Dışı  | 0                  | 0                    | 0                  | 0                  | 0                  |
| <b>Doktora ve Tıpta Uzmanlık Eğitimi</b>  | 837.000            | 432.944              | 937.000            | 1.003.000          | 1.066.000          |
| Bütçe İçi   | 837.000            | 432.944              | 937.000            | 1.003.000          | 1.066.000          |
| Bütçe Dışı  | 0                  | 0                    | 0                  | 0                  | 0                  |
| <b>Fen ve Mühendislik Bilimleri Öğrencilerinin Uygulamalı Eğitimi</b>   | 0                  | 0                    | 0                  | 0                  | 0                  |
| Bütçe İçi   | 0                  | 0                    | 0                  | 0                  | 0                  |
| Bütçe Dışı  | 0                  | 0                    | 0                  | 0                  | 0                  |
| <b>Lisans Öğrencilerine Yönelik Burs Hizmetleri</b>   | 0                  | 124.800              | 0                  | 0                  | 0                  |
| Bütçe İçi   | 0                  | 124.800              | 0                  | 0                  | 0                  |
| Bütçe Dışı  | 0                  | 0                    | 0                  | 0                  | 0                  |
| <b>Yükseköğretim Kurumları Bilgi ve Kültürel Kaynaklar ile Sportif Altyapısının Geliştirilmesi Hizmetleri</b> | 1.889.000          | 784.384              | 2.106.000          | 1.188.000          | 1.261.000          |
| Bütçe İçi   | 1.889.000          | 784.384              | 2.106.000          | 1.188.000          | 1.261.000          |
| Bütçe Dışı  | 0                  | 0                    | 0                  | 0                  | 0                  |
| <b>Yükseköğretim Kurumları Birinci Öğretim</b>  | 210.000.000        | 108.215.763          | 255.096.000        | 273.315.000        | 293.728.000        |
| Bütçe İçi   | 210.000.000        | 108.215.763          | 255.096.000        | 273.315.000        | 293.728.000        |
| Bütçe Dışı  | 0                  | 0                    | 0                  | 0                  | 0                  |
| <b>Yükseköğretim Kurumları İkinci Öğretim</b>   | 3.157.000          | 806.455              | 2.560.000          | 2.720.000          | 2.877.000          |
| Bütçe İçi   | 3.157.000          | 806.455              | 2.560.000          | 2.720.000          | 2.877.000          |
| Bütçe Dışı  | 0                  | 0                    | 0                  | 0                  | 0                  |
| <b>Yükseköğretim Kurumları Tezsiz Yüksek Lisans</b>   | 154.000            | 171.592              | 168.000            | 180.000            | 191.000            |
| Bütçe İçi   | 154.000            | 171.592              | 168.000            | 180.000            | 191.000            |
| Bütçe Dışı  | 0                  | 0                    | 0                  | 0                  | 0                  |
| <b>Yükseköğretim Kurumları Uluslararası Ortak Eğitim ve Öğretim Programı</b>                                  | 0                  | 0                    | 0                  | 0                  | 0                  |
| Bütçe İçi   | 0                  | 0                    | 0                  | 0                  | 0                  |
| Bütçe Dışı  | 0                  | 0                    | 0                  | 0                  | 0                  |
| <b>Yükseköğretim Kurumları Uzaktan Eğitim</b>   | 0                  | 75.643               | 0                  | 0                  | 0                  |
| Bütçe İçi   | 0                  | 75.643               | 0                  | 0                  | 0                  |
| Bütçe Dışı  | 0                  | 0                    | 0                  | 0                  | 0                  |
| <b>Yükseköğretim Kurumları Yaz Okulları</b>   | 66.000             | 0                    | 73.000             | 77.000             | 80.000             |
| Bütçe İçi   | 66.000             | 0                    | 73.000             | 77.000             | 80.000             |
| Bütçe Dışı  | 0                  | 0                    | 0                  | 0                  | 0                  |
| <b>T O P L A M</b>  | <b>216.103.000</b> | <b>111.380.457</b>   | <b>260.940.000</b> | <b>278.483.000</b> | <b>299.203.000</b> |
| Bütçe İçi   | 216.103.000        | 111.380.457          | 260.940.000        | 278.483.000        | 299.203.000        |
| Bütçe Dışı  | 0                  | 0                    | 0                  | 0                  | 0                  |

**Faaliyetlere İlişkin Açıklamalar:****Doktora Öğrencilerine Yönelik Burs Hizmetleri**

YÜKSEKÖĞRETİM KURULU TARAFINDAN DOKTORA PROGRAMLARINA KAYITLI ÖĞRENCİLERE VERİLECEK BURSLARA İLİŞKİN USUL VE ESASLAR uyarınca öncelikli alanlarda verilen burs destekleri doktora öğrencilerine



yapılan önemli bir yatırımdır.

### **Doktora ve Tıpta Uzmanlık Eğitimi**

Doktora ve Tıpta Uzmanlık Eğitimi ihtiyaç duyulan öğretim elemanı ihtiyaçlarının karşılanması bakımından çok önem arz etmektedir.

### **Fen ve Mühendislik Bilimleri Öğrencilerinin Uygulamalı Eğitimi**

YÜKSEKÖĞRETİM KURUMLARININ LİSANS DÜZEYİNDE FEN VE MÜHENDİSLİK BİLİMLERİNDE ZORUNLU UYGULAMALI EĞİTİM GÖREN ÖĞRENCİLERE ÖDENECEK ÜCRETLERİN İŞSİZLİK SİGORTASI FONUNDAN KARŞILANMASINA İLİŞKİN USUL VE ESASLAR uyarınca 3+1 ve 7+1 uygulaması öğrencilerin nitelikli olarak yetişmesi için önemli bir projedir. Bu projenin yaygınlaşması gerekmektedir.

### **Galatasaray Üniversitesine Bağlı İlk ve Orta Öğretim Hizmetleri**

#### **Lisans Öğrencilerine Yönelik Burs Hizmetleri**

YÜKSEKÖĞRETİM KURUMLARINDAKİ LİSANS PROGRAMLARINA KAYITLI ÖĞRENCİLERE VERİLECEK BURSLARA İLİŞKİN USUL VE ESASLAR uyarınca ülkenin refahı için belirlenen öncelikli alanlara ilk üç tercihinde yerleşen öğrencilere destek vermesi çok önemli olup, yaygınlaşması için çalışma yapılması gerekmektedir.

#### **Mimar Sinan Güzel Sanatlar Üniversitesi Resim ve Heykel Müzesi Faaliyetleri**

#### **OSB Meslek Yüksekokulları Eğitim Desteği**

YÜKSEKÖĞRETİM KURUMLARININ ORGANİZE SANAYİ BÖLGELERİNDE KURULAN MESLEK YÜKSEKOKULLARINDA ÖĞRENİM GÖRECEK ÖĞRENCİLER İÇİN EĞİTİM DESTEĞİ VERİLMESİNE İLİŞKİN USUL VE ESASLAR uyarınca öğrencilerin sanayi ile iç içe eğitim görmesi nitelikli öğrenci yetiştirilmesi bakımından büyük önem arz etmektedir. Yaygınlaştırılması ve desteğin artırılması yararlı olacaktır.

#### **Yabancı Uyruklu Öğrenci Programı Kapsamında Yürütülen Hizmetler**

#### **Yükseköğretim Kurumları Açıköğretim**

#### **Yükseköğretim Kurumları Bilgi ve Kültürel Kaynaklar ile Sportif Altyapının Geliştirilmesi Hizmetleri**

Kütüphane ve Dokümantasyon Daire Başkanlığımız tarafından öğrenci ve personelin ihtiyaç duyduğu bilgilere erişimini sağlamak üzere yurtiçi ve yurtdışı elektronik yayın aboneliklerini her yıl yenilemekte ve ihtiyaç duyulan basılı yayın ihtiyaçlarını karşılamaktadır.

#### **Yükseköğretim Kurumları Birinci Öğretim**

2547 Sayılı Kanun uyarınca örgün öğretimde önlisans ve lisans programlarının sağlıklı bir şekilde yürütülmesini sağlamak üzere fiziki olanakların iyileştirilmesi sağlanmaktadır.

#### **Yükseköğretim Kurumları İkinci Öğretim**

3843 Sayılı Kanun uyarınca örgün öğretimin tamamlanmasının ardından verilen ikinci öğretim hizmetleri ile sağlıklı bir şekilde eğitimin sürdürülmesi için faaliyetler yürütülmektedir.

#### **Yükseköğretim Kurumları Tezsiz Yüksek Lisans**

2547 sayılı Yükseköğretim Kanununun ek 27 nci maddesine dayanılarak ikinci öğretim kapsamında yürütülecek tezsiz yüksek lisans programlarının yürütülmesi sağlanmaktadır.

**Yükseköğretim Kurumları Uluslararası Ortak Eğitim ve Öğretim Programı**

---

**Yükseköğretim Kurumları Uzaktan Eğitim**

YÜKSEKÖĞRETİM KURUMLARINDA UZAKTAN ÖĞRETİME İLİŞKİN USUL VE ESASLAR uyarınca bilgi ve iletişim teknolojilerine dayalı olarak Üniversitemizde Türk Dili ve Edebiyatı, Yabancı Dil ve Atatürk İlkeleri ve İnkılap Tarihi ortak dersleri isteyen öğrencilere uzaktan eğitim yoluyla verilmektedir. Ayrıca Covid-19 pandemisinden dolayı üniversite genelinde uzaktan eğitim verilmesi planlanmaktadır

---

**Yükseköğretim Kurumları Yaz Okulları**

Yükseköğretim Kurumlarında Yürütülen Yaz Okulları Programları Uygulama Esas ve Usulleri kapsamında Üniversitemiz öğrencileri ile diğer üniversite öğrencilerine yaz döneminde eğitim verilmektedir.

---

**Alt Program Adı:** ÖĞRETİM ELEMANLARINA SAĞLANAN BURS VE DESTEKLER  
**Gerekçe ve Açıklamalar**

Beşeri kaynakların nicelik ve niteliği geliştirilecektir.  
 Uluslararası alanlarda yapılan yayınların nitelik ve niceliği artırılabacaktır.  
 Lisansüstü araştırmaları nitelik ve nicelik olarak iyileştirilecektir

**Alt Program Hedefi:**

Alanında yetkin, araştırmacı, bilgi üreten ve aktaran akademisyenler yetiştirilmesi  
**Performans Göstergeleri**

| Performans Göstergesi  | Ölçü Birimi | 2019 | 2020 Planlanan | 2020 YS Gerç. Tahmini | 2021 Hedef | 2022 Tahmin | 2023 Tahmin |
|--|-------------|------|----------------|-----------------------|------------|-------------|-------------|
| 1- SCI, SCI-Expanded, SSCI ve AHCI kapsamındaki dergilerde öğretim elemanı başına düşen yayın sayısı | Sayı        | 0,03 | 0,04           | 0,02                  | 0,02       | 0,03        | 0,03        |

**Göstergeye İlişkin Açıklama:** Akademik Teşvik Ödeneği Yönetmeliği ve Kalite Güvencesi Yönetmeliği kapsamında yayın sayılarında artış beklenmektedir

**Hesaplama Yöntemi:** Yayın Sayısı / Akademik Personel Sayısı

**Verinin Kaynağı:** Akademik Birimler

**Sorumlu İdare:** Akademik Birimler

| Performans Göstergesi                            | Ölçü Birimi | 2019 | 2020 Planlanan | 2020 YS Gerç. Tahmini | 2021 Hedef | 2022 Tahmin | 2023 Tahmin |
|--|-------------|------|----------------|-----------------------|------------|-------------|-------------|
| 2- Araştırma bursundan yararlanan öğrenci sayısı | Sayı        | 80   | 90             | 90                    | 100        | 120         | 125         |

**Göstergeye İlişkin Açıklama:** Yükseköğretim Kurulu tarafından öncelikli alanlara yönelik burs destekleri ile öncelikli alanlar desteklenmektedir.

**Hesaplama Yöntemi:** Araştırma Bursu Alan Öğrenci Sayısı

**Verinin Kaynağı:** Öğrenci İşleri Daire Başkanlığı

**Sorumlu İdare:** Öğrenci İşleri Daire Başkanlığı

| Performans Göstergesi   | Ölçü Birimi | 2019 | 2020 Planlanan | 2020 YS Gerç. Tahmini | 2021 Hedef | 2022 Tahmin | 2023 Tahmin |
|---|-------------|------|----------------|-----------------------|------------|-------------|-------------|
| 3- YÖK tarafından öncelikli alanlarında sağlanan burslardan yararlanan doktora öğrenci sayısı | Sayı        | 55   | 65             | 55                    | 60         | 70          | 80          |

**Göstergeye İlişkin Açıklama:** Yükseköğretim Kurulu tarafından öncelikli alanlara yönelik burs destekleri ile öncelikli alanlar desteklenmektedir.

**Hesaplama Yöntemi:** Burslardan Yararlanan Öğrenci Sayısı

**Verinin Kaynağı:** Öğrenci İşleri Daire Başkanlığı

**Sorumlu İdare:** Öğrenci İşleri Daire Başkanlığı

| Performans Göstergesi  | Ölçü Birimi | 2018 | 2020 Planlanan | 2020 YS Gerç. Tahmini | 2021 Hedef | 2022 Tahmin | 2023 Tahmin |
|--|-------------|------|----------------|-----------------------|------------|-------------|-------------|
| 4- YÖK tarafından sağlanan yurt dışında yabancı dil yeterliliklerinin artırılmasına yönelik burslardan yararlanan sayısı | Sayı        | 0    | 0              | 1                     | 1          | 2           | 3           |

**Göstergeye İlişkin Açıklama:****Hesaplama Yöntemi:** Yabancı Dil Bursundan Yararlanan Sayısı**Verinin Kaynağı:** Personel Daire Başkanlığı**Sorumlu İdare:** Personel Daire Başkanlığı

| Performans Göstergesi   | Ölçü Birimi | -1 | 2020 Planlanan | 2020 YS Gerç. Tahmini | 2021 Hedef | 2022 Tahmin | 2023 Tahmin |
|---|-------------|----|----------------|-----------------------|------------|-------------|-------------|
| 5- Yükseköğretim Kurulu, Türkiye Bilimler Akademisi ve TÜBİTAK bilim, teşvik ve sanat ödülleri sayısı | Sayı        | 0  | 0              | 0                     | 0          | 0           | 0           |

**Göstergeye İlişkin Açıklama:****Hesaplama Yöntemi:****Verinin Kaynağı:****Sorumlu İdare:****Alt Program Kapsamında Yürütülecek Faaliyet Maliyetleri**

| Faaliyetler  | 2020 Bütçe | 2020 Harcama Haziran | 2021 Bütçe | 2022 Tahmin | 2023 Tahmin |
|--|------------|----------------------|------------|-------------|-------------|
| <b>Öğretim Üyesi Yetiştirme Programı ve Yurtdışı Destek Hizmetleri</b> | 0          | 13.492               | 0          | 0           | 0           |
| Bütçe İçi  | 0          | 13.492               | 0          | 0           | 0           |
| Bütçe Dışı   | 0          | 0                    | 0          | 0           | 0           |
| <b>T O P L A M</b>   | <b>0</b>   | <b>13.492</b>        | <b>0</b>   | <b>0</b>    | <b>0</b>    |
| Bütçe İçi  | 0          | 13.492               | 0          | 0           | 0           |
| Bütçe Dışı   | 0          | 0                    | 0          | 0           | 0           |

**Faaliyetlere İlişkin Açıklamalar:****Araştırma Görevlileri Yurtdışı Araştırma Bursu Hizmetleri**

ÖNCELİKLİ ALANLARDA DOKTORA EĞİTİMİ YAPAN ARAŞTIRMA GÖREVLİLERİNİN YURT DIŞINA GÖNDERİLMESİ HALİNDE VERİLECEK DESTEKLERE İLİŞKİN USUL VE ESASLAR uyarınca araştırma görevlilerine YÖK tarafından verilen destek mesleki gelişim bakımından önemlidir.

**Öğretim Elemanları Yurtdışı Yabancı Dil Bursu Hizmetleri**

YABANCI DİL EĞİTİMİ İÇİN YURTDIŞINA GÖNDERİLECEK ÖĞRETİM ELEMANLARINA YABANCI DİL KURS GİDERLERİNİN DESTEKLENMESİ AMACIYLA BURS VERİLMESİNE İLİŞKİN USUL VE ESASLAR uyarınca verilen burs destekleri mesleki gelişim için önemlidir.

**Öğretim Üyesi Yetiştirme Programı ve Yurtdışı Destek Hizmetleri**

ÖĞRETİM ÜYESİ YETİŞTİRME PROGRAMINA İLİŞKİN USUL VE ESASLAR uyarınca verilen destekler geleceğe yönelik akademisyen ihtiyacının karşılanması bakımından çok önemli bir projedir. Mesleki gelişim açısından çok önemli katkıları bulunmaktadır.

**Alt Program Adı:** YÜKSEKÖĞRETİMDE ÖĞRENCİ YAŞAMI  
**Gereke ve Açıklamalar**

Etkili sosyo-kültürel ve eğitsel imkanlarla öğrenci sayısı artırılabaktır  
 Üniversitenin sahip olduđu imkanlardan öğrenciler maksimum yararlanabaktır  
 Barınma ihtiyacının giderilmesi için Bakanlık nezdinde, STK ve özel sektörle birlikte işbirliđi yapılacaktır.

**Alt Program Hedefi:**

Yükseköğretim öğrencilerine sunulan beslenme ve barınma hizmetlerinin kalitesinin artırılması; öğrencilerin kişisel ve sosyal gelişimi desteklenerek yaşam kalitesinin yükseltilmesi

**Performans Göstergeleri**

| Performans Göstergesi                               | Ölçü Birimi | 2018 | 2020 Planlanan | 2020 YS Gerç. Tahmini | 2021 Hedef | 2022 Tahmin | 2023 Tahmin |
|---|-------------|------|----------------|-----------------------|------------|-------------|-------------|
| 1- Barınma hizmetlerinden yararlanan öğrenci sayısı | Sayı        | 80   | 0              | 80                    | 80         | 80          | 80          |

**Göstergeye İlişkin Açıklama:**  
**Hesaplama Yöntemi:** -  
**Verinin Kaynađı:**  
**Sorumlu İdare:**

| Performans Göstergesi                                | Ölçü Birimi | 2019  | 2020 Planlanan | 2020 YS Gerç. Tahmini | 2021 Hedef | 2022 Tahmin | 2023 Tahmin |
|--|-------------|-------|----------------|-----------------------|------------|-------------|-------------|
| 2- Beslenme hizmetlerinden yararlanan öğrenci sayısı | Sayı        | 2.100 | 2.589          | 2.400                 | 2.600      | 2.900       | 3.100       |

**Göstergeye İlişkin Açıklama:** 2020 Yılında Covid-19 salgını nedeniyle yemek sayılarında düşüş gerçekleşmiştir. İler ki yıllarda öğrenci sayılarındaki artış ile orantılı olarak yemek sayılarında artış beklenilmektedir.

**Hesaplama Yöntemi:** Yemekhane Otomasyon Sisteminden Çekilmiştir.  
**Verinin Kaynađı:** Sağlık Kültür Spor Daire Başkanlığı  
**Sorumlu İdare:** Sağlık Kültür Spor Daire Başkanlığı

| Performans Göstergesi                       | Ölçü Birimi | 2019  | 2020 Planlanan | 2020 YS Gerç. Tahmini | 2021 Hedef | 2022 Tahmin | 2023 Tahmin |
|---|-------------|-------|----------------|-----------------------|------------|-------------|-------------|
| 3- Öğrenci başına düşen sosyal donatı alanı | Metrekare   | 3.250 | 4.250          | 4.000                 | 4.250      | 4.300       | 4.400       |

**Göstergeye İlişkin Açıklama:** 2020 Yılında Covid-19 salgını nedeniyle herhangi bir deđişiklik olmamıştır. İler ki yıllarda öğrenci sayılarındaki artış ile orantılı olarak sosyal donatı alanında artış beklenilmektedir.

**Hesaplama Yöntemi:** Toplam Donatı Alanı m<sup>2</sup>/Öğrenci Sayısı  
**Verinin Kaynađı:** Sağlık Kültür Spor Daire Başkanlığı  
**Sorumlu İdare:** Sağlık Kültür Spor Daire Başkanlığı

| Performans Göstergesi               | Ölçü Birimi | 2019 | 2020 Planlanana | 2020 YS Gerç. Tahmini | 2021 Hedef | 2022 Tahmin | 2023 Tahmin |
|-------------------------------------|-------------|------|-----------------|-----------------------|------------|-------------|-------------|
| 4- Öğrenci kulüp ve topluluk sayısı | Sayı        | 62   | 80              | 62                    | 70         | 76          | 80          |

**Göstergeye İlişkin Açıklama:** 2020 Yılında Covid-19 salgını nedeniyle kulüp sayılarında düşüş gerçekleşmiştir. İler ki yıllarda öğrenci sayılarındaki artış ile orantılı olarak kulüp sayılarında artış beklenilmektedir.

**Hesaplama Yöntemi:** Sağlık Kültür Spor Daire Başkanlığı Kayıtları  
**Verinin Kaynağı:** Sağlık Kültür Spor Daire Başkanlığı  
**Sorumlu İdare:** Sağlık Kültür Spor Daire Başkanlığı

| Performans Göstergesi                          | Ölçü Birimi | -1 | 2020 Planlanana | 2020 YS Gerç. Tahmini | 2021 Hedef | 2022 Tahmin | 2023 Tahmin |
|--|-------------|----|-----------------|-----------------------|------------|-------------|-------------|
| 5- Sosyal, kültürel ve sportif faaliyet sayısı | Sayı        | 0  | 170             | 0                     | 100        | 110         | 150         |

**Göstergeye İlişkin Açıklama:** 2020 Yılında Covid-19 salgını nedeniyle kültürel ve sportif faaliyet sayılarında düşüş olmuştur. İler ki yıllarda öğrenci sayılarındaki artış ile orantılı olarak kültürel ve sportif faaliyet sayılarında artış beklenilmektedir.

**Hesaplama Yöntemi:** Sağlık Kültür Spor Daire Başkanlığı Kayıtları  
**Verinin Kaynağı:** Sağlık Kültür Spor Daire Başkanlığı  
**Sorumlu İdare:** Sağlık Kültür Spor Daire Başkanlığı

| Performans Göstergesi                               | Ölçü Birimi | 2018 | 2020 Planlanana | 2020 YS Gerç. Tahmini | 2021 Hedef | 2022 Tahmin | 2023 Tahmin |
|---|-------------|------|-----------------|-----------------------|------------|-------------|-------------|
| 6- Yükseköğretimde öğrenci başına barınma harcaması | TL          | 5    | 0               | 5,17                  | 6          | 6,5         | 7           |

**Göstergeye İlişkin Açıklama:** Merkezde bulunan kız yurdumuzun faaliyetine son verilmiş olup, sadece birkaç ilçemizde hizmet verilmektedir.

**Hesaplama Yöntemi:** Sağlık Kültür Spor Daire Başkanlığı Kayıtları  
**Verinin Kaynağı:** Sağlık Kültür Spor Daire Başkanlığı  
**Sorumlu İdare:** Sağlık Kültür Spor Daire Başkanlığı

| Performans Göstergesi                                | Ölçü Birimi | 2019 | 2020 Planlanana | 2020 YS Gerç. Tahmini | 2021 Hedef | 2022 Tahmin | 2023 Tahmin |
|--|-------------|------|-----------------|-----------------------|------------|-------------|-------------|
| 7- Yükseköğretimde öğrenci başına beslenme harcaması | TL          | 6,55 | 8,26            | 6,55                  | 7          | 7,5         | 8           |

**Göstergeye İlişkin Açıklama:** Ülkedeki enflasyon oranların artış ile paralel olarak artmaktadır.

**Hesaplama Yöntemi:** Yemekhane Otomasyon Sisteminden Çekilmiştir.  
**Verinin Kaynağı:** Sağlık Kültür Spor Daire Başkanlığı  
**Sorumlu İdare:** Sağlık Kültür Spor Daire Başkanlığı

| Performans Göstergesi                                  | Ölçü Birimi | 2020 | 2020 Planlanan | 2020 YS Gerç. Tahmini | 2021 Hedef | 2022 Tahmin | 2023 Tahmin |
|--|-------------|------|----------------|-----------------------|------------|-------------|-------------|
| 8- Yükseköğretimde öğrenci yaşamından memnuniyet oranı | Oran        | 87   | 92             | 86                    | 90         | 92          | 94          |

**Göstergeye İlişkin Açıklama:** Yükseköğretim kurumlarının varlık sebebi olan öğrencilerin memnuniyet oranlarının yükselmesi Üniversitemizin öncelikli alanıdır

**Hesaplama Yöntemi:** Anket Sonuçları

**Verinin Kaynağı:** Sağlık Kültür Spor Daire Başkanlığı

**Sorumlu İdare:** Sağlık Kültür Spor Daire Başkanlığı

| Performans Göstergesi  | Ölçü Birimi | -1 | 2020 Planlanan | 2020 YS Gerç. Tahmini | 2021 Hedef | 2022 Tahmin | 2023 Tahmin |
|--|-------------|----|----------------|-----------------------|------------|-------------|-------------|
| 9- Yükseköğretimde öğrencilere sunulan sağlık hizmetinden yararlanan öğrenci sayısının toplam öğrenci sayısına oranı | Oran        | 0  | 0              | 0                     | 0          | 0           | 0           |

**Göstergeye İlişkin Açıklama:**

**Hesaplama Yöntemi:** -

**Verinin Kaynağı:**

**Sorumlu İdare:**

#### Alt Program Kapsamında Yürütülecek Faaliyet Maliyetleri

| Faaliyetler   | 2020 Bütçe       | 2020 Harcama Haziran | 2021 Bütçe       | 2022 Tahmin      | 2023 Tahmin       |
|---|------------------|----------------------|------------------|------------------|-------------------|
| <b>Yükseköğretimde Barınma Hizmetleri</b>                       | <b>161.000</b>   | <b>24.855</b>        | <b>176.000</b>   | <b>187.000</b>   | <b>198.000</b>    |
| Bütçe İçi   | 161.000          | 24.855               | 176.000          | 187.000          | 198.000           |
| Bütçe Dışı  | 0                | 0                    | 0                | 0                | 0                 |
| <b>Yükseköğretimde Beslenme Hizmetleri</b>                      | <b>2.854.000</b> | <b>1.524.002</b>     | <b>3.867.000</b> | <b>4.160.000</b> | <b>4.429.000</b>  |
| Bütçe İçi   | 2.854.000        | 1.524.002            | 3.867.000        | 4.160.000        | 4.429.000         |
| Bütçe Dışı  | 0                | 0                    | 0                | 0                | 0                 |
| <b>Yükseköğretimde Kültür ve Spor Hizmetleri</b>                | <b>334.000</b>   | <b>93.130</b>        | <b>365.000</b>   | <b>388.000</b>   | <b>411.000</b>    |
| Bütçe İçi   | 334.000          | 93.130               | 365.000          | 388.000          | 411.000           |
| Bütçe Dışı  | 0                | 0                    | 0                | 0                | 0                 |
| <b>Yükseköğretimde Öğrenci Yaşamına İlişkin Diğer Hizmetler</b> | <b>4.304.000</b> | <b>1.307.541</b>     | <b>4.674.000</b> | <b>5.008.000</b> | <b>5.316.000</b>  |
| Bütçe İçi   | 4.304.000        | 1.307.541            | 4.674.000        | 5.008.000        | 5.316.000         |
| Bütçe Dışı  | 0                | 0                    | 0                | 0                | 0                 |
| <b>Yükseköğretimde Sağlık Hizmetleri</b>                        | <b>14.000</b>    | <b>0</b>             | <b>15.000</b>    | <b>15.000</b>    | <b>15.000</b>     |
| Bütçe İçi   | 14.000           | 0                    | 15.000           | 15.000           | 15.000            |
| Bütçe Dışı  | 0                | 0                    | 0                | 0                | 0                 |
| <b>T O P L A M</b>  | <b>7.667.000</b> | <b>2.949.527</b>     | <b>9.097.000</b> | <b>9.758.000</b> | <b>10.369.000</b> |
| Bütçe İçi   | 7.667.000        | 2.949.527            | 9.097.000        | 9.758.000        | 10.369.000        |
| Bütçe Dışı  | 0                | 0                    | 0                | 0                | 0                 |

**Faaliyetlere İlişkin Açıklamalar:****Yükseköğretimde Barınma Hizmetleri**

2547 Sayılı Kanununun 47. maddesi uyarınca barınma hizmetleri kapsamında merkezde bulunan yurt kapatılmış olup, sadece bazı ilçelerde barınma hizmeti sunulmaktadır.

**Yükseköğretimde Beslenme Hizmetleri**

2547 Sayılı Yükseköğretim Kanunu'nun 47. Maddesi gereğince Sağlık, Kültür ve Spor Daire Başkanlığı tarafından öğrencilere, akademik ve idari personele öğlen yemeği ve ikinci öğretim öğrencilerine de akşam yemeği hizmeti kaliteli ve uygun fiyatlarla sunulmaktadır.

**Yükseköğretimde Kültür ve Spor Hizmetleri**

2547 Sayılı Yükseköğretim Kanunu'nun 47. Maddesi gereğince Sağlık, Kültür ve Spor Daire Başkanlığı tarafından öğrencilere, ilgi alanlarına göre boş zamanlarını değerlendirmek, yeni ilgi alanları ile birlikte dinlenme ve eğlence alışkanlığı kazanmalarını sağlamak, güzel sanatlarla ilgili faaliyetleri, Spor hizmetleri olarak, öğrencilerin ve çalışanların beden sağlıklarını korumak ve geliştirmek, onlara disiplinle çalışma alışkanlığı kazandırmak, spora ilgi duymalarını sağlamak, enerjilerini bu olumlu yöne yöneltmek, boş zamanlarını değerlendirmek için ilgi duydukları spor dalında çalışmalarına ilişkin faaliyetler.

**Yükseköğretimde Öğrenci Yaşamına İlişkin Diğer Hizmetler**

2547 Sayılı Yükseköğretim Kanunu'nun 47. Maddesi gereğince Sağlık, Kültür ve Spor Daire Başkanlığı tarafından öğrencilere beslenme, barınma, kültür ve spor dışında yapılan faaliyetleri kapsamaktadır.

**Yükseköğretimde Sağlık Hizmetleri**

5510 Sayılı Kanun uyarınca tüm öğrenciler genel sağlık sigortası kapsamına alınmaları nedeniyle istedikleri hastaneden hizmet alabilmektedirler. Bu nedenle mediko sosyal birimimize ihtiyaç kalmamıştır.



## FAALİYET MALİYETLERİ TABLOSU

|                           |   |
|---------------------------|---|
| <b>İdare Adı</b>          | HARRAN ÜNİVERSİTESİ   |
| <b>Program Adı</b>        | ARAŞTIRMA, GELİŞTİRME VE YENİLİK  |
| <b>Alt Program Adı</b>    | YÜKSEKÖĞRETİMDE BİLİMSEL ARAŞTIRMA VE GELİŞTİRME  |
| <b>Alt Program Hedefi</b> | Yükseköğretim kurumlarında inovasyon amaçlı bilimsel çalışmaların artırılması   |
| <b>Faaliyet Adı</b>       | Yükseköğretim Kurumlarının Bilimsel Araştırma Projeleri   |
| <b>Açıklama</b>           | 2547 sayılı Yükseköğretim Kanununun 4 üncü maddesinin birinci fıkrasının (c) bendi, 58 inci maddesinin (b) fıkrası ile Ek 28 inci maddesi uyarınca yayımlanan Yükseköğretim Kurumları Bilimsel Araştırma Projeleri Hakkında Yönetmelik kapsamında Üniversitemizde kurulan Bilimsel Araştırma Koordinatörlüğü aracılığıyla süreçler yürütülmekte olup hedeflere ulaşmada önemli katkısı bulunmaktadır. |

| EKONOMİK KOD   | 2020<br>Bütçe    | 2020<br>Harcama (Haziran) | 2021<br>Bütçe    | 2022<br>Tahmin   | 2023<br>Tahmin    |
|--|------------------|---------------------------|------------------|------------------|-------------------|
| <i>Personel Giderleri</i>                              |                  |                           |                  |                  |                   |
| <i>Sosyal Güvenlik Kurumuna Devlet Primi Giderleri</i> |                  |                           |                  |                  |                   |
| <i>Mal ve Hizmet Alım Giderleri</i>                    | 2.354.000        | 1.662.984                 | 9.251.000        | 9.843.000        | 10.424.000        |
| <i>Faiz Giderleri</i>                                  |                  |                           |                  |                  |                   |
| <i>Cari Transferler</i>                                |                  |                           |                  |                  |                   |
| <i>Sermaye Giderleri</i>                               |                  |                           |                  |                  |                   |
| <i>Sermaye Transferleri</i>                            |                  |                           |                  |                  |                   |
| <i>Borç Verme</i>                                      |                  |                           |                  |                  |                   |
| <b>BÜTÇE İÇİ TOPLAM KAYNAK</b>                         | <b>2.354.000</b> | <b>1.662.984</b>          | <b>9.251.000</b> | <b>9.843.000</b> | <b>10.424.000</b> |
| <i>Döner Sermaye</i>                                   |                  |                           |                  |                  |                   |
| <i>Özel Hesap</i>                                      |                  |                           |                  |                  |                   |
| <i>Diğer Bütçe Dışı Kaynak</i>                         |                  |                           |                  |                  |                   |
| <b>BÜTÇE DIŞI TOPLAM KAYNAK</b>                        |                  |                           |                  |                  |                   |
| <b>FAALİYET MALİYETİ TOPLAMI</b>                       | <b>2.354.000</b> | <b>1.662.984</b>          | <b>9.251.000</b> | <b>9.843.000</b> | <b>10.424.000</b> |

## FAALİYET MALİYETLERİ TABLOSU

|                           |   |
|---------------------------|---|
| <b>İdare Adı</b>          | HARRAN ÜNİVERSİTESİ   |
| <b>Program Adı</b>        | TEDAVİ EDİCİ SAĞLIK   |
| <b>Alt Program Adı</b>    | TEDAVİ HİZMETLERİ   |
| <b>Alt Program Hedefi</b> | Tedavi edici sağlık hizmetinin erişilebilir ve etkili olarak sunulmasının sağlanması  |
| <b>Faaliyet Adı</b>       | Ağız ve Diş Sağlığı Hizmetleri  |
| <b>Açıklama</b>           | Diş Hekimliği Fakültesinde yetiştirilen öğrencilerin uygulamalı eğitimlerini destek vermek ve aynı zamanda halkın diş sağlığı kapsamında topluma katkı sunmaktır. |

| EKONOMİK KOD   | 2020<br>Bütçe | 2020<br>Harcama (Haziran) | 2021<br>Bütçe | 2022<br>Tahmin | 2023<br>Tahmin |
|--|---------------|---------------------------|---------------|----------------|----------------|
| <i>Personel Giderleri</i>                              |               |                           |               |                |                |
| <i>Sosyal Güvenlik Kurumuna Devlet Primi Giderleri</i> |               |                           |               |                |                |
| <i>Mal ve Hizmet Alım Giderleri</i>                    |               |                           |               |                |                |
| <i>Faiz Giderleri</i>                                  |               |                           |               |                |                |
| <i>Cari Transferler</i>                                | 109.000       | 109.000                   | 191.000       | 203.000        | 215.000        |
| <i>Sermaye Giderleri</i>                               |               |                           |               |                |                |
| <i>Sermaye Transferleri</i>                            |               |                           |               |                |                |
| <i>Borç Verme</i>                                      |               |                           |               |                |                |
| <b>BÜTÇE İÇİ TOPLAM KAYNAK</b>                         | 109.000       | 109.000                   | 191.000       | 203.000        | 215.000        |
| <i>Döner Sermaye</i>                                   |               |                           |               |                |                |
| <i>Özel Hesap</i>                                      |               |                           |               |                |                |
| <i>Diğer Bütçe Dışı Kaynak</i>                         |               |                           |               |                |                |
| <b>BÜTÇE DIŞI TOPLAM KAYNAK</b>                        |               |                           |               |                |                |
| <b>FAALİYET MALİYETİ TOPLAMI</b>                       | 109.000       | 109.000                   | 191.000       | 203.000        | 215.000        |

## FAALİYET MALİYETLERİ TABLOSU

|                           |   |
|---------------------------|---|
| <b>İdare Adı</b>          | HARRAN ÜNİVERSİTESİ   |
| <b>Program Adı</b>        | TEDAVİ EDİCİ SAĞLIK   |
| <b>Alt Program Adı</b>    | TEDAVİ HİZMETLERİ   |
| <b>Alt Program Hedefi</b> | Tedavi edici sağlık hizmetinin erişilebilir ve etkili olarak sunulmasının sağlanması  |
| <b>Faaliyet Adı</b>       | Üniversite Genel Hastane Hizmetleri   |
| <b>Açıklama</b>           | Tıp Fakültesinde eğitim gören öğrencilerin uygulamalı eğitimlerine destek vermek ve aynı zamanda halkın sağlığı kapsamında topluma katkı sunmaktır. |

| EKONOMİK KOD   | 2020<br>Bütçe     | 2020<br>Harcama (Haziran) | 2021<br>Bütçe     | 2022<br>Tahmin    | 2023<br>Tahmin    |
|--|-------------------|---------------------------|-------------------|-------------------|-------------------|
| <i>Personel Giderleri</i>                              | 24.833.000        | 12.327.819                | 38.119.000        | 40.944.000        | 43.478.000        |
| <i>Sosyal Güvenlik Kurumuna Devlet Primi Giderleri</i> | 5.055.000         | 2.872.747                 | 7.306.000         | 7.847.000         | 8.334.000         |
| <i>Mal ve Hizmet Alım Giderleri</i>                    | 219.000           | 37.388                    | 240.000           | 255.000           | 270.000           |
| <i>Faiz Giderleri</i>                                  |                   |                           |                   |                   |                   |
| <i>Cari Transferler</i>                                | 2.228.000         | 2.228.000                 | 2.603.000         | 2.770.000         | 2.933.000         |
| <i>Sermaye Giderleri</i>                               | 8.000.000         | 1.062.440                 | 11.000.000        | 10.335.000        | 12.649.000        |
| <i>Sermaye Transferleri</i>                            |                   |                           |                   |                   |                   |
| <i>Borç Verme</i>                                      |                   |                           |                   |                   |                   |
| <b>BÜTÇE İÇİ TOPLAM KAYNAK</b>                         | <b>40.335.000</b> | <b>18.528.394</b>         | <b>59.268.000</b> | <b>62.151.000</b> | <b>67.664.000</b> |
| <i>Döner Sermaye</i>                                   |                   |                           |                   |                   |                   |
| <i>Özel Hesap</i>                                      |                   |                           |                   |                   |                   |
| <i>Diğer Bütçe Dışı Kaynak</i>                         |                   |                           |                   |                   |                   |
| <b>BÜTÇE DIŞI TOPLAM KAYNAK</b>                        |                   |                           |                   |                   |                   |
| <b>FAALİYET MALİYETİ TOPLAMI</b>                       | <b>40.335.000</b> | <b>18.528.394</b>         | <b>59.268.000</b> | <b>62.151.000</b> | <b>67.664.000</b> |

## FAALİYET MALİYETLERİ TABLOSU

|                           |   |
|---------------------------|---|
| <b>İdare Adı</b>          | HARRAN ÜNİVERSİTESİ   |
| <b>Program Adı</b>        | YÜKSEKÖĞRETİM   |
| <b>Alt Program Adı</b>    | ÖN LİSANS EĞİTİMİ, LİSANS EĞİTİMİ VE LİSANSÜSTÜ EĞİTİM  |
| <b>Alt Program Hedefi</b> | Mesleki yeterlilik sahibi ve gelişime açık mezunlar yetiştirilmesi  |
| <b>Faaliyet Adı</b>       | Doktora ve Tıpta Uzmanlık Eğitimi   |
| <b>Açıklama</b>           | Doktora ve Tıpta Uzmanlık Eğitimi ihtiyaç duyulan öğretim elemanı ihtiyaçlarının karşılanması bakımından çok önem arz etmektedir. |

| EKONOMİK KOD   | 2020<br>Bütçe | 2020<br>Harcama (Haziran) | 2021<br>Bütçe | 2022<br>Tahmin | 2023<br>Tahmin |
|--|---------------|---------------------------|---------------|----------------|----------------|
| <i>Personel Giderleri</i>                              | 725.000       | 368.643                   | 814.000       | 872.000        | 927.000        |
| <i>Sosyal Güvenlik Kurumuna Devlet Primi Giderleri</i> | 91.000        | 56.922                    | 101.000       | 108.000        | 115.000        |
| <i>Mal ve Hizmet Alım Giderleri</i>                    | 21.000        | 7.380                     | 22.000        | 23.000         | 24.000         |
| <i>Faiz Giderleri</i>                                  |               |                           |               |                |                |
| <i>Cari Transferler</i>                                |               |                           |               |                |                |
| <i>Sermaye Giderleri</i>                               |               |                           |               |                |                |
| <i>Sermaye Transferleri</i>                            |               |                           |               |                |                |
| <i>Borç Verme</i>                                      |               |                           |               |                |                |
| <b>BÜTÇE İÇİ TOPLAM KAYNAK</b>                         | 837.000       | 432.944                   | 937.000       | 1.003.000      | 1.066.000      |
| <i>Döner Sermaye</i>                                   |               |                           |               |                |                |
| <i>Özel Hesap</i>                                      |               |                           |               |                |                |
| <i>Diğer Bütçe Dışı Kaynak</i>                         |               |                           |               |                |                |
| <b>BÜTÇE DIŞI TOPLAM KAYNAK</b>                        |               |                           |               |                |                |
| <b>FAALİYET MALİYETİ TOPLAMI</b>                       | 837.000       | 432.944                   | 937.000       | 1.003.000      | 1.066.000      |

## FAALİYET MALİYETLERİ TABLOSU

|                           |   |
|---------------------------|---|
| <b>İdare Adı</b>          | HARRAN ÜNİVERSİTESİ   |
| <b>Program Adı</b>        | YÜKSEKÖĞRETİM   |
| <b>Alt Program Adı</b>    | ÖN LİSANS EĞİTİMİ, LİSANS EĞİTİMİ VE LİSANSÜSTÜ EĞİTİM  |
| <b>Alt Program Hedefi</b> | Mesleki yeterlilik sahibi ve gelişime açık mezunlar yetiştirilmesi  |
| <b>Faaliyet Adı</b>       | Yükseköğretim Kurumları Bilgi ve Kültürel Kaynaklar ile Sportif Altyapının Geliştirilmesi Hizmetleri  |
| <b>Açıklama</b>           | Kütüphane ve Dokümantasyon Daire Başkanlığımız tarafından öğrenci ve personelin ihtiyaç duyduğu bilgilere erişimini sağlamak üzere yurtiçi ve yurtdışı elektronik yayın aboneliklerini her yıl yenilemekte ve ihtiyaç duyulan basılı yayın ihtiyaçlarını karşılamaktadır. |

| EKONOMİK KOD   | 2020<br>Bütçe    | 2020<br>Harcama (Haziran) | 2021<br>Bütçe    | 2022<br>Tahmin   | 2023<br>Tahmin   |
|--|------------------|---------------------------|------------------|------------------|------------------|
| <i>Personel Giderleri</i>                              | 831.000          | 445.143                   | 932.000          | 1.001.000        | 1.063.000        |
| <i>Sosyal Güvenlik Kurumuna Devlet Primi Giderleri</i> | 144.000          | 72.565                    | 159.000          | 171.000          | 181.000          |
| <i>Mal ve Hizmet Alım Giderleri</i>                    | 14.000           | 2.156                     | 15.000           | 16.000           | 17.000           |
| <i>Faiz Giderleri</i>                                  |                  |                           |                  |                  |                  |
| <i>Cari Transferler</i>                                |                  |                           |                  |                  |                  |
| <i>Sermaye Giderleri</i>                               | 900.000          | 264.520                   | 1.000.000        |                  |                  |
| <i>Sermaye Transferleri</i>                            |                  |                           |                  |                  |                  |
| <i>Borç Verme</i>                                      |                  |                           |                  |                  |                  |
| <b>BÜTÇE İÇİ TOPLAM KAYNAK</b>                         | <b>1.889.000</b> | <b>784.384</b>            | <b>2.106.000</b> | <b>1.188.000</b> | <b>1.261.000</b> |
| <i>Döner Sermaye</i>                                   |                  |                           |                  |                  |                  |
| <i>Özel Hesap</i>                                      |                  |                           |                  |                  |                  |
| <i>Diğer Bütçe Dışı Kaynak</i>                         |                  |                           |                  |                  |                  |
| <b>BÜTÇE DIŞI TOPLAM KAYNAK</b>                        |                  |                           |                  |                  |                  |
| <b>FAALİYET MALİYETİ TOPLAMI</b>                       | <b>1.889.000</b> | <b>784.384</b>            | <b>2.106.000</b> | <b>1.188.000</b> | <b>1.261.000</b> |

## FAALİYET MALİYETLERİ TABLOSU

|                           |   |
|---------------------------|---|
| <b>İdare Adı</b>          | HARRAN ÜNİVERSİTESİ   |
| <b>Program Adı</b>        | YÜKSEKÖĞRETİM   |
| <b>Alt Program Adı</b>    | ÖN LİSANS EĞİTİMİ, LİSANS EĞİTİMİ VE LİSANSÜSTÜ EĞİTİM  |
| <b>Alt Program Hedefi</b> | Mesleki yeterlilik sahibi ve gelişime açık mezunlar yetiştirilmesi  |
| <b>Faaliyet Adı</b>       | Yükseköğretim Kurumları Birinci Öğretim   |
| <b>Açıklama</b>           | 2547 Sayılı Kanun uyarınca örgün öğretimde önlisans ve lisans programlarının sağlıklı bir şekilde yürütülmesini sağlamak üzere fiziki olanakların iyileştirilmesi sağlanmaktadır. |

| EKONOMİK KOD   | 2020<br>Bütçe      | 2020<br>Harcama (Haziran) | 2021<br>Bütçe      | 2022<br>Tahmin     | 2023<br>Tahmin     |
|--|--------------------|---------------------------|--------------------|--------------------|--------------------|
| <i>Personel Giderleri</i>                              | 166.210.000        | 88.371.139                | 193.639.000        | 208.018.000        | 220.783.000        |
| <i>Sosyal Güvenlik Kurumuna Devlet Primi Giderleri</i> | 23.391.000         | 12.538.619                | 28.061.000         | 30.138.000         | 31.981.000         |
| <i>Mal ve Hizmet Alım Giderleri</i>                    | 9.699.000          | 6.587.405                 | 11.696.000         | 12.421.000         | 13.136.000         |
| <i>Faiz Giderleri</i>                                  |                    |                           |                    |                    |                    |
| <i>Cari Transferler</i>                                |                    |                           |                    |                    |                    |
| <i>Sermaye Giderleri</i>                               | 10.700.000         | 718.601                   | 21.700.000         | 22.738.000         | 27.828.000         |
| <i>Sermaye Transferleri</i>                            |                    |                           |                    |                    |                    |
| <i>Borç Verme</i>                                      |                    |                           |                    |                    |                    |
| <b>BÜTÇE İÇİ TOPLAM KAYNAK</b>                         | <b>210.000.000</b> | <b>108.215.763</b>        | <b>255.096.000</b> | <b>273.315.000</b> | <b>293.728.000</b> |
| <i>Döner Sermaye</i>                                   |                    |                           |                    |                    |                    |
| <i>Özel Hesap</i>                                      |                    |                           |                    |                    |                    |
| <i>Diğer Bütçe Dışı Kaynak</i>                         |                    |                           |                    |                    |                    |
| <b>BÜTÇE DIŞI TOPLAM KAYNAK</b>                        |                    |                           |                    |                    |                    |
| <b>FAALİYET MALİYETİ TOPLAMI</b>                       | <b>210.000.000</b> | <b>108.215.763</b>        | <b>255.096.000</b> | <b>273.315.000</b> | <b>293.728.000</b> |

## FAALİYET MALİYETLERİ TABLOSU

|                           |  |
|---------------------------|--|
| <b>İdare Adı</b>          | HARRAN ÜNİVERSİTESİ  |
| <b>Program Adı</b>        | YÜKSEKÖĞRETİM  |
| <b>Alt Program Adı</b>    | ÖN LİSANS EĞİTİMİ, LİSANS EĞİTİMİ VE LİSANSÜSTÜ EĞİTİM   |
| <b>Alt Program Hedefi</b> | Mesleki yeterlilik sahibi ve gelişime açık mezunlar yetiştirilmesi   |
| <b>Faaliyet Adı</b>       | Yükseköğretim Kurumları İkinci Öğretim   |
| <b>Açıklama</b>           | 3843 Sayılı Kanun uyarınca örgün öğretimin tamamlanmasının ardından verilen ikinci öğretim hizmetleri ile sağlıklı bir şekilde eğitimin sürdürülmesi için faaliyetler yürütülmektedir. |

| EKONOMİK KOD   | 2020<br>Bütçe    | 2020<br>Harcama (Haziran) | 2021<br>Bütçe    | 2022<br>Tahmin   | 2023<br>Tahmin   |
|--|------------------|---------------------------|------------------|------------------|------------------|
| <i>Personel Giderleri</i>                              | 2.210.000        | 669.216                   | 1.792.000        | 1.904.000        | 2.014.000        |
| <i>Sosyal Güvenlik Kurumuna Devlet Primi Giderleri</i> |                  |                           |                  |                  |                  |
| <i>Mal ve Hizmet Alım Giderleri</i>                    | 947.000          | 137.239                   | 768.000          | 816.000          | 863.000          |
| <i>Faiz Giderleri</i>                                  |                  |                           |                  |                  |                  |
| <i>Cari Transferler</i>                                |                  |                           |                  |                  |                  |
| <i>Sermaye Giderleri</i>                               |                  |                           |                  |                  |                  |
| <i>Sermaye Transferleri</i>                            |                  |                           |                  |                  |                  |
| <i>Borç Verme</i>                                      |                  |                           |                  |                  |                  |
| <b>BÜTÇE İÇİ TOPLAM KAYNAK</b>                         | <b>3.157.000</b> | <b>806.455</b>            | <b>2.560.000</b> | <b>2.720.000</b> | <b>2.877.000</b> |
| <i>Döner Sermaye</i>                                   |                  |                           |                  |                  |                  |
| <i>Özel Hesap</i>                                      |                  |                           |                  |                  |                  |
| <i>Diğer Bütçe Dışı Kaynak</i>                         |                  |                           |                  |                  |                  |
| <b>BÜTÇE DIŞI TOPLAM KAYNAK</b>                        |                  |                           |                  |                  |                  |
| <b>FAALİYET MALİYETİ TOPLAMI</b>                       | <b>3.157.000</b> | <b>806.455</b>            | <b>2.560.000</b> | <b>2.720.000</b> | <b>2.877.000</b> |

## FAALİYET MALİYETLERİ TABLOSU

|                           |   |
|---------------------------|---|
| <b>İdare Adı</b>          | HARRAN ÜNİVERSİTESİ   |
| <b>Program Adı</b>        | YÜKSEKÖĞRETİM   |
| <b>Alt Program Adı</b>    | ÖN LİSANS EĞİTİMİ, LİSANS EĞİTİMİ VE LİSANSÜSTÜ EĞİTİM  |
| <b>Alt Program Hedefi</b> | Mesleki yeterlilik sahibi ve gelişime açık mezunlar yetiştirilmesi  |
| <b>Faaliyet Adı</b>       | Yükseköğretim Kurumları Tezsiz Yüksek Lisans  |
| <b>Açıklama</b>           | 2547 sayılı Yükseköğretim Kanununun ek 27 nci maddesine dayanılarak ikinci öğretim kapsamında yürütülecek tezsiz yüksek lisans programlarının yürütülmesi sağlanmaktadır. |

| EKONOMİK KOD   | 2020<br>Bütçe  | 2020<br>Harcama (Haziran) | 2021<br>Bütçe  | 2022<br>Tahmin | 2023<br>Tahmin |
|--|----------------|---------------------------|----------------|----------------|----------------|
| <i>Personel Giderleri</i>                              | 108.000        | 171.592                   | 117.000        | 126.000        | 134.000        |
| <i>Sosyal Güvenlik Kurumuna Devlet Primi Giderleri</i> |                |                           |                |                |                |
| <i>Mal ve Hizmet Alım Giderleri</i>                    | 46.000         |                           | 51.000         | 54.000         | 57.000         |
| <i>Faiz Giderleri</i>                                  |                |                           |                |                |                |
| <i>Cari Transferler</i>                                |                |                           |                |                |                |
| <i>Sermaye Giderleri</i>                               |                |                           |                |                |                |
| <i>Sermaye Transferleri</i>                            |                |                           |                |                |                |
| <i>Borç Verme</i>                                      |                |                           |                |                |                |
| <b>BÜTÇE İÇİ TOPLAM KAYNAK</b>                         | <b>154.000</b> | <b>171.592</b>            | <b>168.000</b> | <b>180.000</b> | <b>191.000</b> |
| <i>Döner Sermaye</i>                                   |                |                           |                |                |                |
| <i>Özel Hesap</i>                                      |                |                           |                |                |                |
| <i>Diğer Bütçe Dışı Kaynak</i>                         |                |                           |                |                |                |
| <b>BÜTÇE DIŞI TOPLAM KAYNAK</b>                        |                |                           |                |                |                |
| <b>FAALİYET MALİYETİ TOPLAMI</b>                       | <b>154.000</b> | <b>171.592</b>            | <b>168.000</b> | <b>180.000</b> | <b>191.000</b> |



## FAALİYET MALİYETLERİ TABLOSU

|                           |   |
|---------------------------|---|
| <b>İdare Adı</b>          | HARRAN ÜNİVERSİTESİ   |
| <b>Program Adı</b>        | YÜKSEKÖĞRETİM   |
| <b>Alt Program Adı</b>    | ÖN LİSANS EĞİTİMİ, LİSANS EĞİTİMİ VE LİSANSÜSTÜ EĞİTİM  |
| <b>Alt Program Hedefi</b> | Mesleki yeterlilik sahibi ve gelişime açık mezunlar yetiştirilmesi  |
| <b>Faaliyet Adı</b>       | Yükseköğretim Kurumları Yaz Okulları  |
| <b>Açıklama</b>           | Yükseköğretim Kurumlarında Yürütülen Yaz Okulları Programları Uygulama Esas ve Usulleri kapsamında Üniversitemiz öğrencileri ile diğer üniversite öğrencilerine yaz döneminde eğitim verilmektedir. |

| EKONOMİK KOD   | 2020<br>Bütçe | 2020<br>Harcama (Haziran) | 2021<br>Bütçe | 2022<br>Tahmin | 2023<br>Tahmin |
|--|---------------|---------------------------|---------------|----------------|----------------|
| <i>Personel Giderleri</i>                              | 46.000        |                           | 51.000        | 54.000         | 56.000         |
| <i>Sosyal Güvenlik Kurumuna Devlet Primi Giderleri</i> |               |                           |               |                |                |
| <i>Mal ve Hizmet Alım Giderleri</i>                    | 20.000        |                           | 22.000        | 23.000         | 24.000         |
| <i>Faiz Giderleri</i>                                  |               |                           |               |                |                |
| <i>Cari Transferler</i>                                |               |                           |               |                |                |
| <i>Sermaye Giderleri</i>                               |               |                           |               |                |                |
| <i>Sermaye Transferleri</i>                            |               |                           |               |                |                |
| <i>Borç Verme</i>                                      |               |                           |               |                |                |
| <b>BÜTÇE İÇİ TOPLAM KAYNAK</b>                         | <b>66.000</b> |                           | <b>73.000</b> | <b>77.000</b>  | <b>80.000</b>  |
| <i>Döner Sermaye</i>                                   |               |                           |               |                |                |
| <i>Özel Hesap</i>                                      |               |                           |               |                |                |
| <i>Diğer Bütçe Dışı Kaynak</i>                         |               |                           |               |                |                |
| <b>BÜTÇE DIŞI TOPLAM KAYNAK</b>                        |               |                           |               |                |                |
| <b>FAALİYET MALİYETİ TOPLAMI</b>                       | <b>66.000</b> |                           | <b>73.000</b> | <b>77.000</b>  | <b>80.000</b>  |

## FAALİYET MALİYETLERİ TABLOSU

|                           |  |
|---------------------------|--|
| <b>İdare Adı</b>          | HARRAN ÜNİVERSİTESİ  |
| <b>Program Adı</b>        | YÜKSEKÖĞRETİM  |
| <b>Alt Program Adı</b>    | YÜKSEKÖĞRETİMDE ÖĞRENCİ YAŞAMI   |
| <b>Alt Program Hedefi</b> | Yükseköğretim öğrencilerine sunulan beslenme ve barınma hizmetlerinin kalitesinin artırılması; öğrencilerin kişisel ve sosyal gelişimi desteklenerek yaşam kalitesinin yükseltilmesi |
| <b>Faaliyet Adı</b>       | Yükseköğretimde Barınma Hizmetleri   |
| <b>Açıklama</b>           | 2547 Sayılı Kanununun 47. maddesi uyarınca barınma hizmetleri kapsamında merkezde bulunan yurt kapatılmış olup, sadece bazı ilçelerde barınma hizmeti sunulmaktadır.                 |

| EKONOMİK KOD   | 2020<br>Bütçe  | 2020<br>Harcama (Haziran) | 2021<br>Bütçe  | 2022<br>Tahmin | 2023<br>Tahmin |
|--|----------------|---------------------------|----------------|----------------|----------------|
| <i>Personel Giderleri</i>                              |                |                           |                |                |                |
| <i>Sosyal Güvenlik Kurumuna Devlet Primi Giderleri</i> |                |                           |                |                |                |
| <i>Mal ve Hizmet Alım Giderleri</i>                    | 161.000        | 24.855                    | 176.000        | 187.000        | 198.000        |
| <i>Faiz Giderleri</i>                                  |                |                           |                |                |                |
| <i>Cari Transferler</i>                                |                |                           |                |                |                |
| <i>Sermaye Giderleri</i>                               |                |                           |                |                |                |
| <i>Sermaye Transferleri</i>                            |                |                           |                |                |                |
| <i>Borç Verme</i>                                      |                |                           |                |                |                |
| <b>BÜTÇE İÇİ TOPLAM KAYNAK</b>                         | <b>161.000</b> | <b>24.855</b>             | <b>176.000</b> | <b>187.000</b> | <b>198.000</b> |
| <i>Döner Sermaye</i>                                   |                |                           |                |                |                |
| <i>Özel Hesap</i>                                      |                |                           |                |                |                |
| <i>Diğer Bütçe Dışı Kaynak</i>                         |                |                           |                |                |                |
| <b>BÜTÇE DIŞI TOPLAM KAYNAK</b>                        |                |                           |                |                |                |
| <b>FAALİYET MALİYETİ TOPLAMI</b>                       | <b>161.000</b> | <b>24.855</b>             | <b>176.000</b> | <b>187.000</b> | <b>198.000</b> |

## FAALİYET MALİYETLERİ TABLOSU

|                           |   |
|---------------------------|---|
| <b>İdare Adı</b>          | HARRAN ÜNİVERSİTESİ   |
| <b>Program Adı</b>        | YÜKSEKÖĞRETİM   |
| <b>Alt Program Adı</b>    | YÜKSEKÖĞRETİMDE ÖĞRENCİ YAŞAMI  |
| <b>Alt Program Hedefi</b> | Yükseköğretim öğrencilerine sunulan beslenme ve barınma hizmetlerinin kalitesinin artırılması; öğrencilerin kişisel ve sosyal gelişimi desteklenerek yaşam kalitesinin yükseltilmesi  |
| <b>Faaliyet Adı</b>       | Yükseköğretimde Beslenme Hizmetleri   |
| <b>Açıklama</b>           | 2547 Sayılı Yükseköğretim Kanunu'nun 47. Maddesi gereğince Sağlık, Kültür ve Spor Daire Başkanlığı tarafından öğrencilere, akademik ve idari personele öğlen yemeği ve ikinci öğretim öğrencilerine de akşam yemeği hizmeti kaliteli ve uygun fiyatlarla sunulmaktadır. |

| EKONOMİK KOD   | 2020 Bütçe       | 2020 Harcama (Haziran) | 2021 Bütçe       | 2022 Tahmin      | 2023 Tahmin      |
|--|------------------|------------------------|------------------|------------------|------------------|
| <i>Personel Giderleri</i>                              | 1.619.000        | 869.576                | 2.296.000        | 2.452.000        | 2.598.000        |
| <i>Sosyal Güvenlik Kurumuna Devlet Primi Giderleri</i> | 399.000          | 188.041                | 647.000          | 696.000          | 736.000          |
| <i>Mal ve Hizmet Alım Giderleri</i>                    | 836.000          | 466.386                | 924.000          | 1.012.000        | 1.095.000        |
| <i>Faiz Giderleri</i>                                  |                  |                        |                  |                  |                  |
| <i>Cari Transferler</i>                                |                  |                        |                  |                  |                  |
| <i>Sermaye Giderleri</i>                               |                  |                        |                  |                  |                  |
| <i>Sermaye Transferleri</i>                            |                  |                        |                  |                  |                  |
| <i>Borç Verme</i>                                      |                  |                        |                  |                  |                  |
| <b>BÜTÇE İÇİ TOPLAM KAYNAK</b>                         | <b>2.854.000</b> | <b>1.524.002</b>       | <b>3.867.000</b> | <b>4.160.000</b> | <b>4.429.000</b> |
| <i>Döner Sermaye</i>                                   |                  |                        |                  |                  |                  |
| <i>Özel Hesap</i>                                      |                  |                        |                  |                  |                  |
| <i>Diğer Bütçe Dışı Kaynak</i>                         |                  |                        |                  |                  |                  |
| <b>BÜTÇE DIŞI TOPLAM KAYNAK</b>                        |                  |                        |                  |                  |                  |
| <b>FAALİYET MALİYETİ TOPLAMI</b>                       | <b>2.854.000</b> | <b>1.524.002</b>       | <b>3.867.000</b> | <b>4.160.000</b> | <b>4.429.000</b> |

## FAALİYET MALİYETLERİ TABLOSU

|                           |   |
|---------------------------|---|
| <b>İdare Adı</b>          | HARRAN ÜNİVERSİTESİ   |
| <b>Program Adı</b>        | YÜKSEKÖĞRETİM   |
| <b>Alt Program Adı</b>    | YÜKSEKÖĞRETİMDE ÖĞRENCİ YAŞAMI  |
| <b>Alt Program Hedefi</b> | Yükseköğretim öğrencilerine sunulan beslenme ve barınma hizmetlerinin kalitesinin artırılması; öğrencilerin kişisel ve sosyal gelişimi desteklenerek yaşam kalitesinin yükseltilmesi  |
| <b>Faaliyet Adı</b>       | Yükseköğretimde Kültür ve Spor Hizmetleri<br>2547 Sayılı Yükseköğretim Kanunu'nun 47. Maddesi gereğince Sağlık, Kültür ve Spor Daire Başkanlığı tarafından öğrencilere, ilgi alanlarına göre boş zamanlarını değerlendirmek, yeni ilgi alanları ile birlikte dinlenme ve eğlence alışkanlığı kazanmalarını sağlamak, güzel sanatlarla ilgili faaliyetleri, Spor hizmetleri olarak, öğrencilerin ve çalışanların beden sağlıklarını korumak ve geliştirmek, onlara disiplinle çalışma alışkanlığı kazandırmak, spora ilgi duymalarını sağlamak, enerjilerini bu olumlu yöne yöneltmek, boş zamanlarını değerlendirmek için ilgi duydukları spor dalında çalışmalarına ilişkin faaliyetler. |
| <b>Açıklama</b>           |   |

| EKONOMİK KOD   | 2020 Bütçe     | 2020 Harcama (Haziran) | 2021 Bütçe     | 2022 Tahmin    | 2023 Tahmin    |
|--|----------------|------------------------|----------------|----------------|----------------|
| <i>Personel Giderleri</i>                              |                |                        |                |                |                |
| <i>Sosyal Güvenlik Kurumuna Devlet Primi Giderleri</i> |                |                        |                |                |                |
| <i>Mal ve Hizmet Alım Giderleri</i>                    | 334.000        | 93.130                 | 365.000        | 388.000        | 411.000        |
| <i>Faiz Giderleri</i>                                  |                |                        |                |                |                |
| <i>Cari Transferler</i>                                |                |                        |                |                |                |
| <i>Sermaye Giderleri</i>                               |                |                        |                |                |                |
| <i>Sermaye Transferleri</i>                            |                |                        |                |                |                |
| <i>Borç Verme</i>                                      |                |                        |                |                |                |
| <b>BÜTÇE İÇİ TOPLAM KAYNAK</b>                         | <b>334.000</b> | <b>93.130</b>          | <b>365.000</b> | <b>388.000</b> | <b>411.000</b> |
| <i>Döner Sermaye</i>                                   |                |                        |                |                |                |
| <i>Özel Hesap</i>                                      |                |                        |                |                |                |
| <i>Diğer Bütçe Dışı Kaynak</i>                         |                |                        |                |                |                |
| <b>BÜTÇE DIŞI TOPLAM KAYNAK</b>                        |                |                        |                |                |                |
| <b>FAALİYET MALİYETİ TOPLAMI</b>                       | <b>334.000</b> | <b>93.130</b>          | <b>365.000</b> | <b>388.000</b> | <b>411.000</b> |

## FAALİYET MALİYETLERİ TABLOSU

|                           |   |
|---------------------------|---|
| <b>İdare Adı</b>          | HARRAN ÜNİVERSİTESİ   |
| <b>Program Adı</b>        | YÜKSEKÖĞRETİM   |
| <b>Alt Program Adı</b>    | YÜKSEKÖĞRETİMDE ÖĞRENCİ YAŞAMI  |
| <b>Alt Program Hedefi</b> | Yükseköğretim öğrencilerine sunulan beslenme ve barınma hizmetlerinin kalitesinin artırılması; öğrencilerin kişisel ve sosyal gelişimi desteklenerek yaşam kalitesinin yükseltilmesi                    |
| <b>Faaliyet Adı</b>       | Yükseköğretimde Öğrenci Yaşamına İlişkin Diğer Hizmetler  |
| <b>Açıklama</b>           | 2547 Sayılı Yükseköğretim Kanunu'nun 47. Maddesi gereğince Sağlık, Kültür ve Spor Daire Başkanlığı tarafından öğrencilere beslenme, barınma, kültür ve spor dışında yapılan faaliyetleri kapsamaktadır. |

| EKONOMİK KOD   | 2020 Bütçe       | 2020 Harcama (Haziran) | 2021 Bütçe       | 2022 Tahmin      | 2023 Tahmin      |
|--|------------------|------------------------|------------------|------------------|------------------|
| <i>Personel Giderleri</i>                              | 2.802.000        | 1.054.804              | 3.112.000        | 3.341.000        | 3.548.000        |
| <i>Sosyal Güvenlik Kurumuna Devlet Primi Giderleri</i> | 313.000          | 85.545                 | 354.000          | 382.000          | 407.000          |
| <i>Mal ve Hizmet Alım Giderleri</i>                    | 1.189.000        | 167.192                | 1.208.000        | 1.285.000        | 1.361.000        |
| <i>Faiz Giderleri</i>                                  |                  |                        |                  |                  |                  |
| <i>Cari Transferler</i>                                |                  |                        |                  |                  |                  |
| <i>Sermaye Giderleri</i>                               |                  |                        |                  |                  |                  |
| <i>Sermaye Transferleri</i>                            |                  |                        |                  |                  |                  |
| <i>Borç Verme</i>                                      |                  |                        |                  |                  |                  |
| <b>BÜTÇE İÇİ TOPLAM KAYNAK</b>                         | <b>4.304.000</b> | <b>1.307.541</b>       | <b>4.674.000</b> | <b>5.008.000</b> | <b>5.316.000</b> |
| <i>Döner Sermaye</i>                                   |                  |                        |                  |                  |                  |
| <i>Özel Hesap</i>                                      |                  |                        |                  |                  |                  |
| <i>Diğer Bütçe Dışı Kaynak</i>                         |                  |                        |                  |                  |                  |
| <b>BÜTÇE DIŞI TOPLAM KAYNAK</b>                        |                  |                        |                  |                  |                  |
| <b>FAALİYET MALİYETİ TOPLAMI</b>                       | <b>4.304.000</b> | <b>1.307.541</b>       | <b>4.674.000</b> | <b>5.008.000</b> | <b>5.316.000</b> |

## FAALİYET MALİYETLERİ TABLOSU

|                           |   |
|---------------------------|---|
| <b>İdare Adı</b>          | HARRAN ÜNİVERSİTESİ   |
| <b>Program Adı</b>        | YÜKSEKÖĞRETİM   |
| <b>Alt Program Adı</b>    | YÜKSEKÖĞRETİMDE ÖĞRENCİ YAŞAMI  |
| <b>Alt Program Hedefi</b> | Yükseköğretim öğrencilerine sunulan beslenme ve barınma hizmetlerinin kalitesinin artırılması; öğrencilerin kişisel ve sosyal gelişimi desteklenerek yaşam kalitesinin yükseltilmesi                      |
| <b>Faaliyet Adı</b>       | Yükseköğretimde Sağlık Hizmetleri   |
| <b>Açıklama</b>           | 5510 Sayılı Kanun uyarınca tüm öğrenciler genel sağlık sigortası kapsamına alınmaları nedeniyle istedikleri hastaneden hizmet alabilmektedirler. Bu nedenle mediko sosyal birimimize ihtiyaç kalmamıştır. |

| EKONOMİK KOD   | 2020<br>Bütçe | 2020<br>Harcama (Haziran) | 2021<br>Bütçe | 2022<br>Tahmin | 2023<br>Tahmin |
|--|---------------|---------------------------|---------------|----------------|----------------|
| <i>Personel Giderleri</i>                              |               |                           |               |                |                |
| <i>Sosyal Güvenlik Kurumuna Devlet Primi Giderleri</i> |               |                           |               |                |                |
| <i>Mal ve Hizmet Alım Giderleri</i>                    | 14.000        |                           | 15.000        | 15.000         | 15.000         |
| <i>Faiz Giderleri</i>                                  |               |                           |               |                |                |
| <i>Cari Transferler</i>                                |               |                           |               |                |                |
| <i>Sermaye Giderleri</i>                               |               |                           |               |                |                |
| <i>Sermaye Transferleri</i>                            |               |                           |               |                |                |
| <i>Borç Verme</i>                                      |               |                           |               |                |                |
| <b>BÜTÇE İÇİ TOPLAM KAYNAK</b>                         | 14.000        |                           | 15.000        | 15.000         | 15.000         |
| <i>Döner Sermaye</i>                                   |               |                           |               |                |                |
| <i>Özel Hesap</i>                                      |               |                           |               |                |                |
| <i>Diğer Bütçe Dışı Kaynak</i>                         |               |                           |               |                |                |
| <b>BÜTÇE DIŞI TOPLAM KAYNAK</b>                        |               |                           |               |                |                |
| <b>FAALİYET MALİYETİ TOPLAMI</b>                       | 14.000        |                           | 15.000        | 15.000         | 15.000         |

## FAALİYET MALİYETLERİ TABLOSU

|                           |   |
|---------------------------|---|
| <b>İdare Adı</b>          | HARRAN ÜNİVERSİTESİ   |
| <b>Program Adı</b>        | YÖNETİM VE DESTEK PROGRAMI  |
| <b>Alt Program Adı</b>    | TEFTİŞ, DENETİM VE DANIŞMANLIK HİZMETLERİ   |
| <b>Alt Program Hedefi</b> |   |
| <b>Faaliyet Adı</b>       | Hukuki Danışmanlık ve Muhakemat Hizmetleri  |
| <b>Açıklama</b>           | Üniversitemiz Hukuk Müşavirliği biriminde 1 Hukuk Müşaviri ve 1 Avukat ile muhakemat işleri yürütülmekte olup, en az bir adet daha avukat ihtiyacı bulunmaktadır. |

| EKONOMİK KOD   | 2020<br>Bütçe | 2020<br>Harcama (Haziran) | 2021<br>Bütçe | 2022<br>Tahmin | 2023<br>Tahmin |
|--|---------------|---------------------------|---------------|----------------|----------------|
| <i>Personel Giderleri</i>                              | 263.500       | 105.996                   | 296.000       | 318.000        | 336.000        |
| <i>Sosyal Güvenlik Kurumuna Devlet Primi Giderleri</i> | 61.200        | 25.592                    | 67.000        | 73.000         | 77.000         |
| <i>Mal ve Hizmet Alım Giderleri</i>                    | 75.000        | 22.395                    | 81.000        | 86.000         | 90.000         |
| <i>Faiz Giderleri</i>                                  |               |                           |               |                |                |
| <i>Cari Transferler</i>                                |               |                           |               |                |                |
| <i>Sermaye Giderleri</i>                               |               |                           |               |                |                |
| <i>Sermaye Transferleri</i>                            |               |                           |               |                |                |
| <i>Borç Verme</i>                                      |               |                           |               |                |                |
| <b>BÜTÇE İÇİ TOPLAM KAYNAK</b>                         | 399.700       | 153.983                   | 444.000       | 477.000        | 503.000        |
| <i>Döner Sermaye</i>                                   |               |                           |               |                |                |
| <i>Özel Hesap</i>                                      |               |                           |               |                |                |
| <i>Diğer Bütçe Dışı Kaynak</i>                         |               |                           |               |                |                |
| <b>BÜTÇE DIŞI TOPLAM KAYNAK</b>                        |               |                           |               |                |                |
| <b>FAALİYET MALİYETİ TOPLAMI</b>                       | 399.700       | 153.983                   | 444.000       | 477.000        | 503.000        |

## FAALİYET MALİYETLERİ TABLOSU

|                           |   |
|---------------------------|---|
| <b>İdare Adı</b>          | HARRAN ÜNİVERSİTESİ   |
| <b>Program Adı</b>        | YÖNETİM VE DESTEK PROGRAMI  |
| <b>Alt Program Adı</b>    | TEFTİŞ, DENETİM VE DANIŞMANLIK HİZMETLERİ   |
| <b>Alt Program Hedefi</b> |   |
| <b>Faaliyet Adı</b>       | İç Denetim  |
| <b>Açıklama</b>           | Üniversitemizde iç denetçi bulunmadığından dolayı bu alanda faaliyet gerçekleştirilememektedir. |

| EKONOMİK KOD   | 2020<br>Bütçe | 2020<br>Harcama (Haziran) | 2021<br>Bütçe | 2022<br>Tahmin | 2023<br>Tahmin |
|--|---------------|---------------------------|---------------|----------------|----------------|
| <i>Personel Giderleri</i>                              | 118.000       |                           | 132.000       | 142.000        | 150.000        |
| <i>Sosyal Güvenlik Kurumuna Devlet Primi Giderleri</i> | 31.000        |                           | 34.000        | 37.000         | 39.000         |
| <i>Mal ve Hizmet Alım Giderleri</i>                    | 6.000         | 480                       | 6.000         | 6.000          | 6.000          |
| <i>Faiz Giderleri</i>                                  |               |                           |               |                |                |
| <i>Cari Transferler</i>                                |               |                           |               |                |                |
| <i>Sermaye Giderleri</i>                               |               |                           |               |                |                |
| <i>Sermaye Transferleri</i>                            |               |                           |               |                |                |
| <i>Borç Verme</i>                                      |               |                           |               |                |                |
| <b>BÜTÇE İÇİ TOPLAM KAYNAK</b>                         | 155.000       | 480                       | 172.000       | 185.000        | 195.000        |
| <i>Döner Sermaye</i>                                   |               |                           |               |                |                |
| <i>Özel Hesap</i>                                      |               |                           |               |                |                |
| <i>Diğer Bütçe Dışı Kaynak</i>                         |               |                           |               |                |                |
| <b>BÜTÇE DIŞI TOPLAM KAYNAK</b>                        |               |                           |               |                |                |
| <b>FAALİYET MALİYETİ TOPLAMI</b>                       | 155.000       | 480                       | 172.000       | 185.000        | 195.000        |



## FAALİYET MALİYETLERİ TABLOSU

|                           |   |
|---------------------------|---|
| <b>İdare Adı</b>          | HARRAN ÜNİVERSİTESİ   |
| <b>Program Adı</b>        | YÖNETİM VE DESTEK PROGRAMI  |
| <b>Alt Program Adı</b>    | ÜST YÖNETİM, İDARİ VE MALİ HİZMETLER  |
| <b>Alt Program Hedefi</b> |   |
| <b>Faaliyet Adı</b>       | Diğer Destek Hizmetleri   |
| <b>Açıklama</b>           | Bilişim ve yapım işleri dışında kalan diğer destek hizmetleri temizlik, güvenlik, personel servis vb. faaliyetlerin aksatılmadan yürütülmesi öğrenci ve personel memnuniyeti açısından önem arz etmektedir. |

| EKONOMİK KOD   | 2020<br>Bütçe | 2020<br>Harcama (Haziran) | 2021<br>Bütçe | 2022<br>Tahmin | 2023<br>Tahmin |
|--|---------------|---------------------------|---------------|----------------|----------------|
| <i>Personel Giderleri</i>                              |               |                           |               |                |                |
| <i>Sosyal Güvenlik Kurumuna Devlet Primi Giderleri</i> |               |                           |               |                |                |
| <i>Mal ve Hizmet Alım Giderleri</i>                    | 3.000         |                           | 3.000         | 3.000          | 3.000          |
| <i>Faiz Giderleri</i>                                  |               |                           |               |                |                |
| <i>Cari Transferler</i>                                |               |                           |               |                |                |
| <i>Sermaye Giderleri</i>                               |               |                           |               |                |                |
| <i>Sermaye Transferleri</i>                            |               |                           |               |                |                |
| <i>Borç Verme</i>                                      |               |                           |               |                |                |
| <b>BÜTÇE İÇİ TOPLAM KAYNAK</b>                         | 3.000         |                           | 3.000         | 3.000          | 3.000          |
| <i>Döner Sermaye</i>                                   |               |                           |               |                |                |
| <i>Özel Hesap</i>                                      |               |                           |               |                |                |
| <i>Diğer Bütçe Dışı Kaynak</i>                         |               |                           |               |                |                |
| <b>BÜTÇE DIŞI TOPLAM KAYNAK</b>                        |               |                           |               |                |                |
| <b>FAALİYET MALİYETİ TOPLAMI</b>                       | 3.000         |                           | 3.000         | 3.000          | 3.000          |

## FAALİYET MALİYETLERİ TABLOSU

**İdare Adı** HARRAN ÜNİVERSİTESİ  
**Program Adı** YÖNETİM VE DESTEK PROGRAMI  
**Alt Program Adı** ÜST YÖNETİM, İDARİ VE MALİ HİZMETLER  
**Alt Program Hedefi**  
**Faaliyet Adı** Engellilerin Erişebilirliğinin Sağlanması  
**Açıklama**

| EKONOMİK KOD   | 2020<br>Bütçe | 2020<br>Harcama (Haziran) | 2021<br>Bütçe | 2022<br>Tahmin | 2023<br>Tahmin |
|--|---------------|---------------------------|---------------|----------------|----------------|
| <i>Personel Giderleri</i>                              |               |                           |               |                |                |
| <i>Sosyal Güvenlik Kurumuna Devlet Primi Giderleri</i> |               |                           |               |                |                |
| <i>Mal ve Hizmet Alım Giderleri</i>                    |               |                           |               |                |                |
| <i>Faiz Giderleri</i>                                  |               |                           |               |                |                |
| <i>Cari Transferler</i>                                |               |                           |               |                |                |
| <i>Sermaye Giderleri</i>                               | 1.000.000     |                           | 1.500.000     |                |                |
| <i>Sermaye Transferleri</i>                            |               |                           |               |                |                |
| <i>Borç Verme</i>                                      |               |                           |               |                |                |
| <b>BÜTÇE İÇİ TOPLAM KAYNAK</b>                         | 1.000.000     |                           | 1.500.000     |                |                |
| <i>Döner Sermaye</i>                                   |               |                           |               |                |                |
| <i>Özel Hesap</i>                                      |               |                           |               |                |                |
| <i>Diğer Bütçe Dışı Kaynak</i>                         |               |                           |               |                |                |
| <b>BÜTÇE DIŞI TOPLAM KAYNAK</b>                        |               |                           |               |                |                |
| <b>FAALİYET MALİYETİ TOPLAMI</b>                       | 1.000.000     |                           | 1.500.000     |                |                |

## FAALİYET MALİYETLERİ TABLOSU

|                           |  |
|---------------------------|--|
| <b>İdare Adı</b>          | HARRAN ÜNİVERSİTESİ  |
| <b>Program Adı</b>        | YÖNETİM VE DESTEK PROGRAMI   |
| <b>Alt Program Adı</b>    | ÜST YÖNETİM, İDARİ VE MALİ HİZMETLER   |
| <b>Alt Program Hedefi</b> |  |
| <b>Faaliyet Adı</b>       | Genel Destek Hizmetleri  |
| <b>Açıklama</b>           | Üniversitemizde binaların, açık alanların, ulaşım ve bilgilendirme hizmetleri ile bilgi ve iletişim teknolojisinin, engelliler tarafından güvenli ve bağımsız olarak ulaşılabilir ve kullanılabilir olmasını,sağlamak için yürütülecek faaliyetler |

| EKONOMİK KOD   | 2020<br>Bütçe | 2020<br>Harcama (Haziran) | 2021<br>Bütçe | 2022<br>Tahmin | 2023<br>Tahmin |
|--|---------------|---------------------------|---------------|----------------|----------------|
| <i>Personel Giderleri</i>                              | 7.579.900     | 3.610.423                 | 8.497.000     | 9.125.000      | 9.690.000      |
| <i>Sosyal Güvenlik Kurumuna Devlet Primi Giderleri</i> | 1.566.800     | 672.211                   | 1.755.000     | 1.888.000      | 2.010.000      |
| <i>Mal ve Hizmet Alım Giderleri</i>                    | 99.000        | 17.355                    | 108.000       | 114.000        | 120.000        |
| <i>Faiz Giderleri</i>                                  |               |                           |               |                |                |
| <i>Cari Transferler</i>                                | 1.402.000     | 717.000                   | 1.462.000     | 1.537.000      | 1.621.000      |
| <i>Sermaye Giderleri</i>                               |               |                           |               |                |                |
| <i>Sermaye Transferleri</i>                            |               |                           |               |                |                |
| <i>Borç Verme</i>                                      |               |                           |               |                |                |
| <b>BÜTÇE İÇİ TOPLAM KAYNAK</b>                         | 10.647.700    | 5.016.989                 | 11.822.000    | 12.664.000     | 13.441.000     |
| <i>Döner Sermaye</i>                                   |               |                           |               |                |                |
| <i>Özel Hesap</i>                                      |               |                           |               |                |                |
| <i>Diğer Bütçe Dışı Kaynak</i>                         |               |                           |               |                |                |
| <b>BÜTÇE DIŞI TOPLAM KAYNAK</b>                        |               |                           |               |                |                |
| <b>FAALİYET MALİYETİ TOPLAMI</b>                       | 10.647.700    | 5.016.989                 | 11.822.000    | 12.664.000     | 13.441.000     |

## FAALİYET MALİYETLERİ TABLOSU

|                           |   |
|---------------------------|---|
| <b>İdare Adı</b>          | HARRAN ÜNİVERSİTESİ   |
| <b>Program Adı</b>        | YÖNETİM VE DESTEK PROGRAMI  |
| <b>Alt Program Adı</b>    | ÜST YÖNETİM, İDARİ VE MALİ HİZMETLER  |
| <b>Alt Program Hedefi</b> |   |
| <b>Faaliyet Adı</b>       | İnşaat ve Yapı İşlerinin Yürütülmesi  |
| <b>Açıklama</b>           | Öğrenci ve personelin ihtiyaç duyduğu fiziki altyapının oluşturulması bakımından inşaat ve yapım işlerinin ihtiyaçlara cevap verecek şekilde yapılması çok önem arz etmektedir. |

| EKONOMİK KOD   | 2020<br>Bütçe | 2020<br>Harcama (Haziran) | 2021<br>Bütçe | 2022<br>Tahmin | 2023<br>Tahmin |
|--|---------------|---------------------------|---------------|----------------|----------------|
| <i>Personel Giderleri</i>                              | 12.064.600    | 6.015.412                 | 22.523.000    | 24.190.000     | 25.610.000     |
| <i>Sosyal Güvenlik Kurumuna Devlet Primi Giderleri</i> | 2.896.000     | 1.223.530                 | 4.135.000     | 4.440.000      | 4.701.000      |
| <i>Mal ve Hizmet Alım Giderleri</i>                    | 18.000        | 5.520                     | 20.000        | 21.000         | 22.000         |
| <i>Faiz Giderleri</i>                                  |               |                           |               |                |                |
| <i>Cari Transferler</i>                                |               |                           |               |                |                |
| <i>Sermaye Giderleri</i>                               |               |                           |               |                |                |
| <i>Sermaye Transferleri</i>                            |               |                           |               |                |                |
| <i>Borç Verme</i>                                      |               |                           |               |                |                |
| <b>BÜTÇE İÇİ TOPLAM KAYNAK</b>                         | 14.978.600    | 7.244.461                 | 26.678.000    | 28.651.000     | 30.333.000     |
| <i>Döner Sermaye</i>                                   |               |                           |               |                |                |
| <i>Özel Hesap</i>                                      |               |                           |               |                |                |
| <i>Diğer Bütçe Dışı Kaynak</i>                         |               |                           |               |                |                |
| <b>BÜTÇE DIŞI TOPLAM KAYNAK</b>                        |               |                           |               |                |                |
| <b>FAALİYET MALİYETİ TOPLAMI</b>                       | 14.978.600    | 7.244.461                 | 26.678.000    | 28.651.000     | 30.333.000     |

**FAALİYET MALİYETLERİ TABLOSU****İdare Adı**

HARRAN ÜNİVERSİTESİ

**Program Adı**

YÖNETİM VE DESTEK PROGRAMI

**Alt Program Adı**

ÜST YÖNETİM, İDARİ VE MALİ HİZMETLER

**Alt Program Hedefi****Faaliyet Adı**

İnsan Kaynakları Yönetimine İlişkin Faaliyetler

**Açıklama**

Üniversitenin insan gücü planlaması ve personel politikasıyla ilgili çalışmalar yapmak, personel sisteminin geliştirilmesi ile ilgili önerilerde bulunmak. Üniversitemizde görev almış ve alan personelin atama, özlük, nakil, emeklilik ve buna benzer işleri ilen ilgili işlemleri yapmak.

| EKONOMİK KOD   | 2020<br>Bütçe    | 2020<br>Harcama (Haziran) | 2021<br>Bütçe    | 2022<br>Tahmin   | 2023<br>Tahmin    |
|--|------------------|---------------------------|------------------|------------------|-------------------|
| <i>Personel Giderleri</i>                              | 1.939.000        | 928.263                   | 2.510.000        | 2.700.000        | 2.869.000         |
| <i>Sosyal Güvenlik Kurumuna Devlet Primi Giderleri</i> | 280.000          | 159.824                   | 311.000          | 333.000          | 355.000           |
| <i>Mal ve Hizmet Alım Giderleri</i>                    | 12.000           | 940                       | 12.000           | 12.000           | 12.000            |
| <i>Faiz Giderleri</i>                                  |                  |                           |                  |                  |                   |
| <i>Cari Transferler</i>                                | 5.252.000        | 5.252.000                 | 6.302.000        | 6.705.000        | 7.101.000         |
| <i>Sermaye Giderleri</i>                               |                  |                           |                  |                  |                   |
| <i>Sermaye Transferleri</i>                            |                  |                           |                  |                  |                   |
| <i>Borç Verme</i>                                      |                  |                           |                  |                  |                   |
| <b>BÜTÇE İÇİ TOPLAM KAYNAK</b>                         | <b>7.483.000</b> | <b>6.341.027</b>          | <b>9.135.000</b> | <b>9.750.000</b> | <b>10.337.000</b> |
| <i>Döner Sermaye</i>                                   |                  |                           |                  |                  |                   |
| <i>Özel Hesap</i>                                      |                  |                           |                  |                  |                   |
| <i>Diğer Bütçe Dışı Kaynak</i>                         |                  |                           |                  |                  |                   |
| <b>BÜTÇE DIŞI TOPLAM KAYNAK</b>                        |                  |                           |                  |                  |                   |
| <b>FAALİYET MALİYETİ TOPLAMI</b>                       | <b>7.483.000</b> | <b>6.341.027</b>          | <b>9.135.000</b> | <b>9.750.000</b> | <b>10.337.000</b> |

## FAALİYET MALİYETLERİ TABLOSU

|                           |  |
|---------------------------|--|
| <b>İdare Adı</b>          | HARRAN ÜNİVERSİTESİ  |
| <b>Program Adı</b>        | YÖNETİM VE DESTEK PROGRAMI   |
| <b>Alt Program Adı</b>    | ÜST YÖNETİM, İDARİ VE MALİ HİZMETLER   |
| <b>Alt Program Hedefi</b> |  |
| <b>Faaliyet Adı</b>       | Özel Kalem Hizmetleri  |
| <b>Açıklama</b>           | Rektörlük makamının yazışmalarını yürütmek, her türlü protokol, ziyaret ve tören işlerini düzenlemek, Rektörlük makamının verileceği diğer görevleri yapmak. |

| EKONOMİK KOD   | 2020<br>Bütçe | 2020<br>Harcama (Haziran) | 2021<br>Bütçe | 2022<br>Tahmin | 2023<br>Tahmin |
|--|---------------|---------------------------|---------------|----------------|----------------|
| <i>Personel Giderleri</i>                              |               |                           |               |                |                |
| <i>Sosyal Güvenlik Kurumuna Devlet Primi Giderleri</i> |               |                           |               |                |                |
| <i>Mal ve Hizmet Alım Giderleri</i>                    | 50.000        | 5.137                     | 54.000        | 57.000         | 60.000         |
| <i>Faiz Giderleri</i>                                  |               |                           |               |                |                |
| <i>Cari Transferler</i>                                | 11.000        | 10.969                    | 14.000        | 14.000         | 14.000         |
| <i>Sermaye Giderleri</i>                               |               |                           |               |                |                |
| <i>Sermaye Transferleri</i>                            |               |                           |               |                |                |
| <i>Borç Verme</i>                                      |               |                           |               |                |                |
| <b>BÜTÇE İÇİ TOPLAM KAYNAK</b>                         | 61.000        | 16.106                    | 68.000        | 71.000         | 74.000         |
| <i>Döner Sermaye</i>                                   |               |                           |               |                |                |
| <i>Özel Hesap</i>                                      |               |                           |               |                |                |
| <i>Diğer Bütçe Dışı Kaynak</i>                         |               |                           |               |                |                |
| <b>BÜTÇE DIŞI TOPLAM KAYNAK</b>                        |               |                           |               |                |                |
| <b>FAALİYET MALİYETİ TOPLAMI</b>                       | 61.000        | 16.106                    | 68.000        | 71.000         | 74.000         |

## FAALİYET MALİYETLERİ TABLOSU

|                           |  |
|---------------------------|--|
| <b>İdare Adı</b>          | HARRAN ÜNİVERSİTESİ  |
| <b>Program Adı</b>        | YÖNETİM VE DESTEK PROGRAMI   |
| <b>Alt Program Adı</b>    | ÜST YÖNETİM, İDARİ VE MALİ HİZMETLER   |
| <b>Alt Program Hedefi</b> |  |
| <b>Faaliyet Adı</b>       | Strateji Geliştirme ve Mali Hizmetler  |
| <b>Açıklama</b>           | 5018 sayılı Kamu Malî Yönetimi ve Kontrol Kanununun 60. maddesi ile mali hizmetler birimlerine verilen görevleri yerine getirmek. Hedeflere ulaşma konusunda önemli katkısı bulunmaktadır. |

| EKONOMİK KOD   | 2020<br>Bütçe | 2020<br>Harcama (Haziran) | 2021<br>Bütçe | 2022<br>Tahmin | 2023<br>Tahmin |
|--|---------------|---------------------------|---------------|----------------|----------------|
| <i>Personel Giderleri</i>                              | 1.060.000     | 539.475                   | 1.189.000     | 1.277.000      | 1.355.000      |
| <i>Sosyal Güvenlik Kurumuna Devlet Primi Giderleri</i> | 163.000       | 92.608                    | 180.000       | 194.000        | 205.000        |
| <i>Mal ve Hizmet Alım Giderleri</i>                    | 28.000        | 19                        | 32.000        | 46.000         | 59.000         |
| <i>Faiz Giderleri</i>                                  |               |                           |               |                |                |
| <i>Cari Transferler</i>                                |               |                           |               |                |                |
| <i>Sermaye Giderleri</i>                               |               |                           |               |                |                |
| <i>Sermaye Transferleri</i>                            |               |                           |               |                |                |
| <i>Borç Verme</i>                                      |               |                           |               |                |                |
| <b>BÜTÇE İÇİ TOPLAM KAYNAK</b>                         | 1.251.000     | 632.102                   | 1.401.000     | 1.517.000      | 1.619.000      |
| <i>Döner Sermaye</i>                                   |               |                           |               |                |                |
| <i>Özel Hesap</i>                                      |               |                           |               |                |                |
| <i>Diğer Bütçe Dışı Kaynak</i>                         |               |                           |               |                |                |
| <b>BÜTÇE DIŞI TOPLAM KAYNAK</b>                        |               |                           |               |                |                |
| <b>FAALİYET MALİYETİ TOPLAMI</b>                       | 1.251.000     | 632.102                   | 1.401.000     | 1.517.000      | 1.619.000      |

**FAALİYET MALİYETLERİ TABLOSU**

**İdare Adı** HARRAN ÜNİVERSİTESİ  
**Program Adı** YÖNETİM VE DESTEK PROGRAMI  
**Alt Program Adı** ÜST YÖNETİM, İDARİ VE MALİ HİZMETLER  
**Alt Program Hedefi**  
**Faaliyet Adı** Taşınmaz Mal Gelirleriyle Yürütülecek Hizmetler  
**Açıklama**

| EKONOMİK KOD   | 2020<br>Bütçe | 2020<br>Harcama (Haziran) | 2021<br>Bütçe | 2022<br>Tahmin | 2023<br>Tahmin |
|--|---------------|---------------------------|---------------|----------------|----------------|
| <i>Personel Giderleri</i>                              |               |                           |               |                |                |
| <i>Sosyal Güvenlik Kurumuna Devlet Primi Giderleri</i> |               |                           |               |                |                |
| <i>Mal ve Hizmet Alım Giderleri</i>                    | 386.000       | 94.693                    | 960.000       | 1.020.000      | 1.080.000      |
| <i>Faiz Giderleri</i>                                  |               |                           |               |                |                |
| <i>Cari Transferler</i>                                |               |                           |               |                |                |
| <i>Sermaye Giderleri</i>                               |               |                           |               |                |                |
| <i>Sermaye Transferleri</i>                            |               |                           |               |                |                |
| <i>Borç Verme</i>                                      |               |                           |               |                |                |
| <b>BÜTÇE İÇİ TOPLAM KAYNAK</b>                         | 386.000       | 94.693                    | 960.000       | 1.020.000      | 1.080.000      |
| <i>Döner Sermaye</i>                                   |               |                           |               |                |                |
| <i>Özel Hesap</i>                                      |               |                           |               |                |                |
| <i>Diğer Bütçe Dışı Kaynak</i>                         |               |                           |               |                |                |
| <b>BÜTÇE DIŞI TOPLAM KAYNAK</b>                        |               |                           |               |                |                |
| <b>FAALİYET MALİYETİ TOPLAMI</b>                       | 386.000       | 94.693                    | 960.000       | 1.020.000      | 1.080.000      |



## FAALİYET MALİYETLERİ TABLOSU

**İdare Adı** HARRAN ÜNİVERSİTESİ  
**Program Adı** YÖNETİM VE DESTEK PROGRAMI  
**Alt Program Adı** ÜST YÖNETİM, İDARİ VE MALİ HİZMETLER  
**Alt Program Hedefi**  
**Faaliyet Adı** Yükseköğretimde Öğrencilere Yönelik İdari Hizmetler  
**Açıklama**

| EKONOMİK KOD   | 2020<br>Bütçe    | 2020<br>Harcama (Haziran) | 2021<br>Bütçe    | 2022<br>Tahmin   | 2023<br>Tahmin   |
|--|------------------|---------------------------|------------------|------------------|------------------|
| <i>Personel Giderleri</i>                              | 2.075.000        | 1.148.186                 | 2.326.000        | 2.497.000        | 2.652.000        |
| <i>Sosyal Güvenlik Kurumuna Devlet Primi Giderleri</i> | 396.000          | 206.205                   | 437.000          | 470.000          | 498.000          |
| <i>Mal ve Hizmet Alım Giderleri</i>                    | 193.000          | 15.753                    | 208.000          | 220.000          | 232.000          |
| <i>Faiz Giderleri</i>                                  |                  |                           |                  |                  |                  |
| <i>Cari Transferler</i>                                |                  |                           |                  |                  |                  |
| <i>Sermaye Giderleri</i>                               |                  |                           |                  |                  |                  |
| <i>Sermaye Transferleri</i>                            |                  |                           |                  |                  |                  |
| <i>Borç Verme</i>                                      |                  |                           |                  |                  |                  |
| <b>BÜTÇE İÇİ TOPLAM KAYNAK</b>                         | <b>2.664.000</b> | <b>1.370.144</b>          | <b>2.971.000</b> | <b>3.187.000</b> | <b>3.382.000</b> |
| <i>Döner Sermaye</i>                                   |                  |                           |                  |                  |                  |
| <i>Özel Hesap</i>                                      |                  |                           |                  |                  |                  |
| <i>Diğer Bütçe Dışı Kaynak</i>                         |                  |                           |                  |                  |                  |
| <b>BÜTÇE DIŞI TOPLAM KAYNAK</b>                        |                  |                           |                  |                  |                  |
| <b>FAALİYET MALİYETİ TOPLAMI</b>                       | <b>2.664.000</b> | <b>1.370.144</b>          | <b>2.971.000</b> | <b>3.187.000</b> | <b>3.382.000</b> |

## D) İDARENİN TOPLAM KAYNAK İHTİYACI

## FAALİYETLER DÜZEYİNDE HARRAN ÜNİVERSİTESİ PERFORMANS PROGRAMI MALİYETİ

| PROGRAM SINIFLANDIRMASI  | 2021               |            |                    | 2022               |            |                    | 2023               |            |                    |
|--|--------------------|------------|--------------------|--------------------|------------|--------------------|--------------------|------------|--------------------|
|  | BÜTÇE İÇİ          | BÜTÇE DIŞI | TOPLAM             | BÜTÇE İÇİ          | BÜTÇE DIŞI | TOPLAM             | BÜTÇE İÇİ          | BÜTÇE DIŞI | TOPLAM             |
| <b>ARAŞTIRMA, GELİŞTİRME VE YENİLİK</b>  | <b>9.251.000</b>   | <b>0</b>   | <b>9.251.000</b>   | <b>9.843.000</b>   | <b>0</b>   | <b>9.843.000</b>   | <b>10.424.000</b>  | <b>0</b>   | <b>10.424.000</b>  |
| <b>YÜKSEKÖĞRETİMDE BİLİMSEL ARAŞTIRMA VE GELİŞTİRME</b>  | 9.251.000          | 0          | 9.251.000          | 9.843.000          | 0          | 9.843.000          | 10.424.000         | 0          | 10.424.000         |
| Yükseköğretim Kurumlarının Bilimsel Araştırma Projeleri  | 9.251.000          | 0          | 9.251.000          | 9.843.000          | 0          | 9.843.000          | 10.424.000         | 0          | 10.424.000         |
| <b>TEDAVİ EDİCİ SAĞLIK</b>   | <b>59.459.000</b>  | <b>0</b>   | <b>59.459.000</b>  | <b>62.354.000</b>  | <b>0</b>   | <b>62.354.000</b>  | <b>67.879.000</b>  | <b>0</b>   | <b>67.879.000</b>  |
| <b>TEDAVİ HİZMETLERİ</b>   | 59.459.000         | 0          | 59.459.000         | 62.354.000         | 0          | 62.354.000         | 67.879.000         | 0          | 67.879.000         |
| Ağız ve Diş Sağlığı Hizmetleri   | 191.000            | 0          | 191.000            | 203.000            | 0          | 203.000            | 215.000            | 0          | 215.000            |
| Üniversite Genel Hastane Hizmetleri  | 59.268.000         | 0          | 59.268.000         | 62.151.000         | 0          | 62.151.000         | 67.664.000         | 0          | 67.664.000         |
| <b>YÜKSEKÖĞRETİM</b>   | <b>270.037.000</b> | <b>0</b>   | <b>270.037.000</b> | <b>288.241.000</b> | <b>0</b>   | <b>288.241.000</b> | <b>309.572.000</b> | <b>0</b>   | <b>309.572.000</b> |
| <b>ÖN LİSANS EĞİTİMİ, LİSANS EĞİTİMİ VE LİSANSÜSTÜ EĞİTİM</b>  | 260.940.000        | 0          | 260.940.000        | 278.483.000        | 0          | 278.483.000        | 299.203.000        | 0          | 299.203.000        |
| Doktora ve Tıpta Uzmanlık Eğitimi  | 937.000            | 0          | 937.000            | 1.003.000          | 0          | 1.003.000          | 1.066.000          | 0          | 1.066.000          |
| Yükseköğretim Kurumları Bilgi ve Kültürel Kaynaklar ile Sportif Altyapının Geliştirilmesi Hizmetleri | 2.106.000          | 0          | 2.106.000          | 1.188.000          | 0          | 1.188.000          | 1.261.000          | 0          | 1.261.000          |
| Yükseköğretim Kurumları Birinci Öğretim  | 255.096.000        | 0          | 255.096.000        | 273.315.000        | 0          | 273.315.000        | 293.728.000        | 0          | 293.728.000        |
| Yükseköğretim Kurumları İkinci Öğretim   | 2.560.000          | 0          | 2.560.000          | 2.720.000          | 0          | 2.720.000          | 2.877.000          | 0          | 2.877.000          |
| Yükseköğretim Kurumları Tezsiz Yüksek Lisans   | 168.000            | 0          | 168.000            | 180.000            | 0          | 180.000            | 191.000            | 0          | 191.000            |
| Yükseköğretim Kurumları Yaz Okulları   | 73.000             | 0          | 73.000             | 77.000             | 0          | 77.000             | 80.000             | 0          | 80.000             |
| <b>YÜKSEKÖĞRETİMDE ÖĞRENCİ YAŞAMI</b>  | 9.097.000          | 0          | 9.097.000          | 9.758.000          | 0          | 9.758.000          | 10.369.000         | 0          | 10.369.000         |
| Yükseköğretimde Barınma Hizmetleri   | 176.000            | 0          | 176.000            | 187.000            | 0          | 187.000            | 198.000            | 0          | 198.000            |
| Yükseköğretimde Beslenme Hizmetleri  | 3.867.000          | 0          | 3.867.000          | 4.160.000          | 0          | 4.160.000          | 4.429.000          | 0          | 4.429.000          |
| Yükseköğretimde Kültür ve Spor Hizmetleri  | 365.000            | 0          | 365.000            | 388.000            | 0          | 388.000            | 411.000            | 0          | 411.000            |
| Yükseköğretimde Öğrenci Yaşamına İlişkin Diğer Hizmetler   | 4.674.000          | 0          | 4.674.000          | 5.008.000          | 0          | 5.008.000          | 5.316.000          | 0          | 5.316.000          |
| Yükseköğretimde Sağlık Hizmetleri  | 15.000             | 0          | 15.000             | 15.000             | 0          | 15.000             | 15.000             | 0          | 15.000             |
| <b>YÖNETİM VE DESTEK PROGRAMI</b>  | <b>55.154.000</b>  | <b>0</b>   | <b>55.154.000</b>  | <b>57.525.000</b>  | <b>0</b>   | <b>57.525.000</b>  | <b>60.967.000</b>  | <b>0</b>   | <b>60.967.000</b>  |
| <b>TEFTİŞ, DENETİM VE DANIŞMANLIK HİZMETLERİ</b>   | 616.000            | 0          | 616.000            | 662.000            | 0          | 662.000            | 698.000            | 0          | 698.000            |
| Hukuki Danışmanlık ve Muhakemat Hizmetleri   | 444.000            | 0          | 444.000            | 477.000            | 0          | 477.000            | 503.000            | 0          | 503.000            |
| İç Denetim   | 172.000            | 0          | 172.000            | 185.000            | 0          | 185.000            | 195.000            | 0          | 195.000            |
| <b>ÜST YÖNETİM, İDARİ VE MALİ HİZMETLER</b>  | 54.538.000         | 0          | 54.538.000         | 56.863.000         | 0          | 56.863.000         | 60.269.000         | 0          | 60.269.000         |
| Diğer Destek Hizmetleri  | 3.000              | 0          | 3.000              | 3.000              | 0          | 3.000              | 3.000              | 0          | 3.000              |
| Engellilerin Erişebilirliğinin Sağlanması  | 1.500.000          | 0          | 1.500.000          | 0                  | 0          | 0                  | 0                  | 0          | 0                  |
| Genel Destek Hizmetleri  | 11.822.000         | 0          | 11.822.000         | 12.664.000         | 0          | 12.664.000         | 13.441.000         | 0          | 13.441.000         |
| İnşaat ve Yapı İşlerinin Yürütülmesi   | 26.678.000         | 0          | 26.678.000         | 28.651.000         | 0          | 28.651.000         | 30.333.000         | 0          | 30.333.000         |
| İnsan Kaynakları Yönetimine İlişkin Faaliyetler  | 9.135.000          | 0          | 9.135.000          | 9.750.000          | 0          | 9.750.000          | 10.337.000         | 0          | 10.337.000         |
| Özel Kalem Hizmetleri  | 68.000             | 0          | 68.000             | 71.000             | 0          | 71.000             | 74.000             | 0          | 74.000             |
| Strateji Geliştirme ve Mali Hizmetler  | 1.401.000          | 0          | 1.401.000          | 1.517.000          | 0          | 1.517.000          | 1.619.000          | 0          | 1.619.000          |
| Taşınmaz Mal Gelirleriyle Yürütülecek Hizmetler  | 960.000            | 0          | 960.000            | 1.020.000          | 0          | 1.020.000          | 1.080.000          | 0          | 1.080.000          |
| Yükseköğretimde Öğrencilere Yönelik İdari Hizmetler  | 2.971.000          | 0          | 2.971.000          | 3.187.000          | 0          | 3.187.000          | 3.382.000          | 0          | 3.382.000          |
| <b>GENEL TOPLAM</b>  | <b>393.901.000</b> | <b>0</b>   | <b>393.901.000</b> | <b>417.963.000</b> | <b>0</b>   | <b>417.963.000</b> | <b>448.842.000</b> | <b>0</b>   | <b>448.842.000</b> |

## EKONOMİK SINIFLANDIRMA DÜZEYİNDE HARRAN ÜNİVERSİTESİ PERFORMANS PROGRAMI MALİYETİ

| EKONOMİK KOD   | 2021                      |                            |                       |                    | 2022                      |                            |                       |                    | 2023                      |                            |                       |                    |
|--|---------------------------|----------------------------|-----------------------|--------------------|---------------------------|----------------------------|-----------------------|--------------------|---------------------------|----------------------------|-----------------------|--------------------|
|  | HİZMET PROGRAMLARI TOPLAM | YÖNETİM VE DESTEK PROGRAMI | PROGRAM DIŞI GİDERLER | TOPLAM             | HİZMET PROGRAMLARI TOPLAM | YÖNETİM VE DESTEK PROGRAMI | PROGRAM DIŞI GİDERLER | TOPLAM             | HİZMET PROGRAMLARI TOPLAM | YÖNETİM VE DESTEK PROGRAMI | PROGRAM DIŞI GİDERLER | TOPLAM             |
| <i>Personel Giderleri</i>                              | 240.872.000               | 37.473.000                 |                       | 278.345.000        | 258.712.000               | 40.249.000                 |                       | 298.961.000        | 274.601.000               | 42.662.000                 |                       | 317.263.000        |
| <i>Sosyal Güvenlik Kurumuna Devlet Primi Giderleri</i> | 36.628.000                | 6.919.000                  |                       | 43.547.000         | 39.342.000                | 7.435.000                  |                       | 46.777.000         | 41.754.000                | 7.885.000                  |                       | 49.639.000         |
| <i>Mal ve Hizmet Alım Giderleri</i>                    | 24.753.000                | 1.484.000                  |                       | 26.237.000         | 26.338.000                | 1.585.000                  |                       | 27.923.000         | 27.895.000                | 1.684.000                  |                       | 29.579.000         |
| <i>Faiz Giderleri</i>                                  |                           |                            |                       | 0                  |                           |                            |                       | 0                  |                           |                            |                       | 0                  |
| <i>Cari Transferler</i>                                | 2.794.000                 | 7.778.000                  |                       | 10.572.000         | 2.973.000                 | 8.256.000                  |                       | 11.229.000         | 3.148.000                 | 8.736.000                  |                       | 11.884.000         |
| <i>Sermaye Giderleri</i>                               | 33.700.000                | 1.500.000                  |                       | 35.200.000         | 33.073.000                | 0                          |                       | 33.073.000         | 40.477.000                | 0                          |                       | 40.477.000         |
| <i>Sermaye Transferleri</i>                            |                           |                            |                       | 0                  |                           |                            |                       | 0                  |                           |                            |                       | 0                  |
| <i>Borç Verme</i>                                      |                           |                            |                       | 0                  |                           |                            |                       | 0                  |                           |                            |                       | 0                  |
| <i>Yedek Ödenekler</i>                                 |                           |                            |                       | 0                  |                           |                            |                       | 0                  |                           |                            |                       | 0                  |
| <b>BÜTÇE İÇİ TOPLAM KAYNAK</b>                         | <b>338.747.000</b>        | <b>55.154.000</b>          | <b>0</b>              | <b>393.901.000</b> | <b>360.438.000</b>        | <b>57.525.000</b>          | <b>0</b>              | <b>417.963.000</b> | <b>387.875.000</b>        | <b>60.967.000</b>          | <b>0</b>              | <b>448.842.000</b> |
| <i>Döner Sermaye</i>                                   |                           |                            |                       | 0                  |                           |                            |                       | 0                  |                           |                            |                       | 0                  |
| <i>Özel Hesap</i>                                      |                           |                            |                       | 0                  |                           |                            |                       | 0                  |                           |                            |                       | 0                  |
| <i>Diğer Bütçe Dışı Kaynak</i>                         |                           |                            |                       | 0                  |                           |                            |                       | 0                  |                           |                            |                       | 0                  |
| <b>BÜTÇE DIŞI TOPLAM KAYNAK</b>                        | <b>0</b>                  | <b>0</b>                   | <b>0</b>              | <b>0</b>           | <b>0</b>                  | <b>0</b>                   | <b>0</b>              | <b>0</b>           | <b>0</b>                  | <b>0</b>                   | <b>0</b>              | <b>0</b>           |
| <b>GENEL TOPLAM</b>                                    | <b>338.747.000</b>        | <b>55.154.000</b>          | <b>0</b>              | <b>393.901.000</b> | <b>360.438.000</b>        | <b>57.525.000</b>          | <b>0</b>              | <b>417.963.000</b> | <b>387.875.000</b>        | <b>60.967.000</b>          | <b>0</b>              | <b>448.842.000</b> |

## E) DİĞER HUSUSLAR

## FAALİYETLERDEN SORUMLU HARCAMA BİRİMLERİ

İdare Adı HARRAN ÜNİVERSİTESİ  
Yıl 2021 (Cumhurbaşkanı Teklifi)

| PROGRAM                          | ALT PROGRAM  | FAALİYET   | SORUMLU HARCAMA BİRİMİ  |
|----------------------------------|--|--|---|
| ARAŞTIRMA, GELİŞTİRME VE YENİLİK | YÜKSEKÖĞRETİMDE BİLİMSEL ARAŞTIRMA VE GELİŞTİRME       | Yükseköğretim Kurumlarının Bilimsel Araştırma Projeleri  | ÖZEL KALEM (REKTÖRLÜK), DİĞER MERKEZLER, İŞ SAĞLIĞI VE GÜVENLİĞİ UYGULAMA VE ARAŞTIRMA MERKEZİ  |
| TEDAVİ EDİCİ SAĞLIK              | TEDAVİ HİZMETLERİ                                      | Ağız ve Diş Sağlığı Hizmetleri   | UYGULAMA VE ARAŞTIRMA HASTANESİ   |
|                                  |  | Üniversite Genel Hastane Hizmetleri  | UYGULAMA VE ARAŞTIRMA HASTANESİ   |
|                                  |  | Doktora ve Tıpta Uzmanlık Eğitimi  | SAĞLIK BİLİMLERİ ENSTİTÜSÜ, FEN BİLİMLERİ ENSTİTÜSÜ, SOSYAL BİLİMLER ENSTİTÜSÜ  |
|                                  |  | Yükseköğretim Kurumları Bilgi ve Kültürel Kaynaklar ile Sportif Altyapının Geliştirilmesi Hizmetleri | KÜTÜPHANE VE DOKÜMANTASYON DAİRE BAŞKANLIĞI   |
| YÜKSEKÖĞRETİM                    | ÖN LİSANS EĞİTİMİ, LİSANS EĞİTİMİ VE LİSANSÜSTÜ EĞİTİM | Yükseköğretim Kurumları Birinci Öğretim  | ÖZEL KALEM (GENEL SEKRETERLİK), İDARİ VE MALİ İŞLER DAİRE BAŞKANLIĞI, PERSONEL DAİRE BAŞKANLIĞI, BİLGİ İŞLEM DAİRE BAŞKANLIĞI, YAPI İŞLERİ VE TEKNİK DAİRE BAŞKANLIĞI, SAĞLIK BİLİMLERİ ENSTİTÜSÜ, TIP FAKÜLTESİ, DIŞ HEKİMLİĞİ FAKÜLTESİ, VETERİNER FAKÜLTESİ, SAĞLIK BİLİMLERİ FAKÜLTESİ, VİRANŞEHİR SAĞLIK YÜKSEKOKULU, SAĞLIK HİZMETLERİ MESLEK YÜKSEKOKULU, FEN BİLİMLERİ ENSTİTÜSÜ, FEN-EDEBİYAT FAKÜLTESİ, MÜHENDİSLİK FAKÜLTESİ, ZİRAAT FAKÜLTESİ, ŞANLIURFA TEKNİK BİLİMLER MESLEK YÜKSEKOKULU, BOZOVA MESLEK YÜKSEKOKULU, HİLVAN MESLEK YÜKSEKOKULU, SİVEREK MESLEK YÜKSEKOKULU, SURUÇ MESLEK YÜKSEKOKULU, VİRANŞEHİR MESLEK YÜKSEKOKULU, AKÇAKALE MESLEK YÜKSEKOKULU, SOSYAL BİLİMLER ENSTİTÜSÜ, EĞİTİM FAKÜLTESİ, İKTİSADİ VE İDARİ BİLİMLER FAKÜLTESİ, GÜZEL SANATLAR FAKÜLTESİ, İLAHİYAT FAKÜLTESİ, SİVEREK UYGULAMALI BİLİMLER FAKÜLTESİ, BEDEN EĞİTİMİ YÜKSEKOKULU, DEVLET KONSERVATUVARI, TURİZM VE OTEL İŞLETMECİLİĞİ YÜKSEKOKULU, YABANCI DİLLER YÜKSEKOKULU, ŞANLIURFA SOSYAL BİLİMLER MESLEK YÜKSEKOKULU, BİRECİK MESLEK YÜKSEKOKULU, CEYLANPINAR MESLEK YÜKSEKOKULU, HALFETİ MESLEK YÜKSEKOKULU, DİĞER BÖLÜMLER, ORGANİZE SANAYİ BÖLGESİ MESLEK YÜKSEKOKULU, İŞ SAĞLIĞI VE GÜVENLİĞİ UYGULAMA VE ARAŞTIRMA MERKEZİ, ECZACILIK FAKÜLTESİ |
|                                  |  | Yükseköğretim Kurumları İkinci Öğretim   | İDARİ VE MALİ İŞLER DAİRE BAŞKANLIĞI, PERSONEL DAİRE BAŞKANLIĞI, KÜTÜPHANE VE DOKÜMANTASYON DAİRE BAŞKANLIĞI, BİLGİ İŞLEM DAİRE BAŞKANLIĞI, YAPI İŞLERİ VE TEKNİK DAİRE BAŞKANLIĞI, FEN-EDEBİYAT FAKÜLTESİ,   |

|  |   |  |  |
|--|---|--|--|
|  |   | MÜHENDİSLİK FAKÜLTESİ,<br>ŞANLIURFA TEKNİK BİLİMLER<br>MESLEK YÜKSEKOKULU, İKTİSADİ VE<br>İDARİ BİLİMLER FAKÜLTESİ,<br>İLAHİYAT FAKÜLTESİ, BEDEN<br>EGİTİMİ YÜKSEKOKULU, ŞANLIURFA<br>SOSYAL BİLİMLER MESLEK<br>YÜKSEKOKULU, BİRECİK MESLEK<br>YÜKSEKOKULU |  |
|  | Yükseköğretim Kurumları Tezsiz<br>Yüksek Lisans             | İDARİ VE MALİ İŞLER DAİRE<br>BAŞKANLIĞI, SOSYAL BİLİMLER<br>ENSTİTÜSÜ  |  |
|  | Yükseköğretim Kurumları Yaz<br>Okulları                     | İDARİ VE MALİ İŞLER DAİRE<br>BAŞKANLIĞI, MÜHENDİSLİK<br>FAKÜLTESİ, ZİRAAT FAKÜLTESİ,<br>EĞİTİM FAKÜLTESİ, İKTİSADİ VE<br>İDARİ BİLİMLER FAKÜLTESİ,<br>İLAHİYAT FAKÜLTESİ   |  |
| YÜKSEKÖĞRETİMDE ÖĞRENCİ<br>YAŞAMI            | Yükseköğretimde Barınma<br>Hizmetleri                       | SAĞLIK, KÜLTÜR VE SPOR DAİRE<br>BAŞKANLIĞI   |  |
|  | Yükseköğretimde Beslenme<br>Hizmetleri                      | SAĞLIK, KÜLTÜR VE SPOR DAİRE<br>BAŞKANLIĞI   |  |
|  | Yükseköğretimde Kültür ve Spor<br>Hizmetleri                | SAĞLIK, KÜLTÜR VE SPOR DAİRE<br>BAŞKANLIĞI   |  |
|  | Yükseköğretimde Öğrenci<br>Yaşamına İlişkin Diğer Hizmetler | SAĞLIK, KÜLTÜR VE SPOR DAİRE<br>BAŞKANLIĞI   |  |
|  | Yükseköğretimde Sağlık<br>Hizmetleri                        | SAĞLIK, KÜLTÜR VE SPOR DAİRE<br>BAŞKANLIĞI   |  |
| TEFTİŞ, DENETİM VE<br>DANIŞMANLIK HİZMETLERİ | Hukuki Danışmanlık ve<br>Muhakemat Hizmetleri               | HUKUK MÜŞAVİRLİĞİ  |  |
|  | İç Denetim  | ÖZEL KALEM (REKTÖRLÜK)   |  |
| YÖNETİM VE DESTEK PROGRAMI                   | ÜST YÖNETİM, İDARİ VE MALİ<br>HİZMETLER                     | Diğer Destek Hizmetleri  | ÖZEL KALEM (GENEL SEKRETERLİK)   |
|  |   | Engellilerin Erişebilirliğinin<br>Sağlanması   | YAPI İŞLERİ VE TEKNİK DAİRE<br>BAŞKANLIĞI  |
|  |   | Genel Destek Hizmetleri  | ÖZEL KALEM (GENEL SEKRETERLİK),<br>İDARİ VE MALİ İŞLER DAİRE<br>BAŞKANLIĞI, PERSONEL DAİRE<br>BAŞKANLIĞI, BİLGİ İŞLEM DAİRE<br>BAŞKANLIĞI              |
|  |   | İnsan Kaynakları Yönetimine<br>İlişkin Faaliyetler   | PERSONEL DAİRE BAŞKANLIĞI  |
|  |   | İnşaat ve Yapı İşlerinin<br>Yürütülmesi  | YAPI İŞLERİ VE TEKNİK DAİRE<br>BAŞKANLIĞI  |
|  |   | Özel Kalem Hizmetleri  | ÖZEL KALEM (REKTÖRLÜK),<br>VETERİNER FAKÜLTESİ   |
|  |   | Strateji Geliştirme ve Mali<br>Hizmetler   | STRATEJİ GELİŞTİRME DAİRE<br>BAŞKANLIĞI  |
|  |   | Taşınmaz Mal Gelirleriyle<br>Yürütülecek Hizmetler   | ÖZEL KALEM (GENEL SEKRETERLİK),<br>İDARİ VE MALİ İŞLER DAİRE<br>BAŞKANLIĞI, BİLGİ İŞLEM DAİRE<br>BAŞKANLIĞI, YAPI İŞLERİ VE TEKNİK<br>DAİRE BAŞKANLIĞI |
|  |   | Yükseköğretimde Öğrencilere<br>Yönelik İdari Hizmetler   | SAĞLIK, KÜLTÜR VE SPOR DAİRE<br>BAŞKANLIĞI, ÖĞRENCİ İŞLERİ<br>DAİRE BAŞKANLIĞI, TIP FAKÜLTESİ  |

**PERFORMANS GÖSTERGELERİNİN İZLENMESİNDEN SORUMLU BİRİMLER**

İdare Adı:

HARRAN ÜNİVERSİTESİ

| PROGRAM                          | ALT PROGRAM   | PERFORMANS GÖSTERGELERİ  | SORUMLU BİRİM                        |
|----------------------------------|---|--|--------------------------------------|
| ARAŞTIRMA, GELİŞTİRME VE YENİLİK | ARAŞTIRMA ALTYAPILARI                               | Araştırma altyapısı projesi tamamlanma oranı   |                                      |
|                                  | YÜKSEKÖĞRETİMDE BİLİMSEL ARAŞTIRMA VE GELİŞTİRME    | Ar-ge'ye harcanan bütçenin toplam bütçeye oranı  | STRATEJİ GELİŞTİRME DAİRE BAŞKANLIĞI |
|                                  |   | Ar-ge sonucu ortaya çıkan ürünlere ilişkin alınan patent sayısı  | ÖZEL KALEM (REKTÖRLÜK)               |
|                                  |   | Ar-ge sonucu ticarileştirilen ürün sayısı  | ÖZEL KALEM (REKTÖRLÜK)               |
|                                  |   | Araştırma merkezleri gelir miktarı   | ÖZEL KALEM (REKTÖRLÜK)               |
|                                  |   | Araştırma merkezlerinin sanayi ile yaptığı proje sayısı  | ÖZEL KALEM (REKTÖRLÜK)               |
|                                  |   | BAP kapsamında desteklenen araştırma projeleri sayısı  | ÖZEL KALEM (REKTÖRLÜK)               |
|                                  |   | Öğretim elemanı başına düşen ar-ge proje sayısı  | ÖZEL KALEM (REKTÖRLÜK)               |
|                                  |   | Patent, faydalı model ve endüstriyel tasarım başvuru sayısı  | ÖZEL KALEM (REKTÖRLÜK)               |
|                                  |   | Ulusal ve uluslararası kuruluşlar tarafından desteklenen ar-ge projesi sayısı                                    | ÖZEL KALEM (REKTÖRLÜK)               |
|                                  |   | Uluslararası endekslerde yer alan bilimsel yayın sayısı  | HARRAN ÜNİVERSİTESİ                  |
| HAYAT BOYU ÖĞRENME               | YÜKSEKÖĞRETİM KURUMLARI SÜREKLİ EĞİTİM FAALİYETLERİ | Dezavantajlı gruplara yönelik sosyal entegrasyon ve kapsayıcılığa ilişkin yapılan faaliyet sayısı                | ÖZEL KALEM (REKTÖRLÜK)               |
|                                  |   | Eğitim programlarına başvuran kişi sayısı  | ÖZEL KALEM (REKTÖRLÜK)               |
|                                  |   | Mezunlara yönelik gerçekleştirilen faaliyet sayısı   | ÖZEL KALEM (REKTÖRLÜK)               |
|                                  |   | Sürekli Eğitim Merkezi (SEM) ve Dil Merkezi (DİLMER) tarafından mesleki eğitime yönelik verilen sertifika sayısı |                                      |
|                                  |   | Tamamlanan sosyal sorumluluk projeleri sayısı  | ÖZEL KALEM (REKTÖRLÜK)               |
|                                  |   | Üniversitenin çevrecilik alanlarında aldığı ödül sayısı  | ÖZEL KALEM (REKTÖRLÜK)               |
| TEDAVİ EDİCİ SAĞLIK              | TEDAVİ HİZMETLERİ                                   | Ameliyat sayısı  | UYGULAMA VE ARAŞTIRMA HASTANESİ      |
|                                  |   | Üniversite hastaneleri nitelikli yatak oranı   | UYGULAMA VE ARAŞTIRMA HASTANESİ      |
|                                  |   | Üniversite hastaneleri yatak doluluk oranı   | UYGULAMA VE ARAŞTIRMA HASTANESİ      |
|                                  |   | Yatan hasta sayısı   | UYGULAMA VE ARAŞTIRMA HASTANESİ      |
| YÜKSEKÖĞRETİM                    | ÖĞRETİM ELEMANLARINA SAĞLANAN BURS VE DESTEKLER     | SCI, SCI-Expanded, SSCI ve AHCI kapsamındaki dergilerde öğretim elemanı başına düşen yayın sayısı                | ÖZEL KALEM (REKTÖRLÜK)               |
|                                  |   | Araştırma bursundan yararlanan öğrenci sayısı  | ÖZEL KALEM (REKTÖRLÜK)               |

|  |   |   |
|--|---|---|
|  | YÖK tarafından öncelikli alanlarında sağlanan burslardan yararlanan doktora öğrenci sayısı                            | ÖĞRENCİ İŞLERİ DAİRE BAŞKANLIĞI             |
|  | YÖK tarafından sağlanan yurt dışında yabancı dil yeterliliklerinin artırılmasına yönelik burslardan yararlanan sayısı | ÖĞRENCİ İŞLERİ DAİRE BAŞKANLIĞI             |
|  | Yükseköğretim Kurulu, Türkiye Bilimler Akademisi ve TÜBİTAK bilim, teşvik ve sanat ödülleri sayısı                    |   |
| ÖN LİSANS EĞİTİMİ, LİSANS EĞİTİMİ VE LİSANSÜSTÜ EĞİTİM | Doktora eğitimini tamamlayanların sayısı  | ÖĞRENCİ İŞLERİ DAİRE BAŞKANLIĞI             |
|  | Eğitim bilimleri kontenjan doluluk oranı  | ÖĞRENCİ İŞLERİ DAİRE BAŞKANLIĞI             |
|  | Eğitimin program süresinde bitirilme oranı  | ÖĞRENCİ İŞLERİ DAİRE BAŞKANLIĞI             |
|  | Fen bilimleri kontenjan doluluk oranı   | ÖĞRENCİ İŞLERİ DAİRE BAŞKANLIĞI             |
|  | Kütüphanede bulunan basılı ve elektronik kaynak sayısı  | KÜTÜPHANE VE DOKÜMANTASYON DAİRE BAŞKANLIĞI |
|  | Kütüphanede bulunan öğrenci başına düşen basılı ve elektronik kaynak sayısı   | KÜTÜPHANE VE DOKÜMANTASYON DAİRE BAŞKANLIĞI |
|  | Kütüphaneden yararlanan kişi sayısı   | KÜTÜPHANE VE DOKÜMANTASYON DAİRE BAŞKANLIĞI |
|  | Lisansüstü öğrencilerin toplam öğrenciler içindeki payı   | ÖĞRENCİ İŞLERİ DAİRE BAŞKANLIĞI             |
|  | Öğrenci başına düşen eğitim alanı   | ÖĞRENCİ İŞLERİ DAİRE BAŞKANLIĞI             |
|  | Öğrenci başına düşen kapalı alan  |   |
|  | Öğrenci değişim programlarından yararlanan öğrencilerin oranı   | ÖĞRENCİ İŞLERİ DAİRE BAŞKANLIĞI             |
|  | Öğretim üyesi başına düşen öğrenci sayısı   | PERSONEL DAİRE BAŞKANLIĞI                   |
|  | Sağlık bilimleri kontenjan doluluk oranı  | ÖĞRENCİ İŞLERİ DAİRE BAŞKANLIĞI             |
|  | Sosyal bilimler kontenjan doluluk oranı   | ÖĞRENCİ İŞLERİ DAİRE BAŞKANLIĞI             |
|  | Teknokent veya Teknoloji Transfer Ofisi (TTO) projelerine katılan öğrenci sayısı                                      | ÖZEL KALEM (REKTÖRLÜK)                      |
|  | Uluslararası kuruluşlarla ortak uygulanan eğitim programı sayısı  | ÖĞRENCİ İŞLERİ DAİRE BAŞKANLIĞI             |
|  | Yabancı dilde eğitim veren program sayısı   | ÖĞRENCİ İŞLERİ DAİRE BAŞKANLIĞI             |
|  | Yabancı uyruklu akademisyen sayısı  | PERSONEL DAİRE BAŞKANLIĞI                   |
|  | Yabancı uyruklu öğrenci sayısı  | ÖĞRENCİ İŞLERİ DAİRE BAŞKANLIĞI             |
|  | Yan dal ve çift ana dal programından mezun olanların toplam mezun sayısına oranı                                      | ÖĞRENCİ İŞLERİ DAİRE BAŞKANLIĞI             |
| YÜKSEKÖĞRETİMDE ÖĞRENCİ YAŞAMI                         | Barınma hizmetlerinden yararlanan öğrenci sayısı  | SAĞLIK, KÜLTÜR VE SPOR DAİRE BAŞKANLIĞI     |
|  | Beslenme hizmetlerinden yararlanan öğrenci sayısı   | SAĞLIK, KÜLTÜR VE SPOR DAİRE BAŞKANLIĞI     |
|  | Öğrenci başına düşen sosyal donatı alanı  | SAĞLIK, KÜLTÜR VE SPOR DAİRE BAŞKANLIĞI     |
|  | Öğrenci kulüp ve topluluk sayısı  | SAĞLIK, KÜLTÜR VE SPOR DAİRE BAŞKANLIĞI     |

|  |   |   |
|--|---|---|
|  | Sosyal, kültürel ve sportif faaliyet sayısı   | SAĞLIK, KÜLTÜR VE SPOR DAİRE BAŞKANLIĞI |
|  | Yükseköğretimde öğrenci başına barınma harcaması  | SAĞLIK, KÜLTÜR VE SPOR DAİRE BAŞKANLIĞI |
|  | Yükseköğretimde öğrenci başına beslenme harcaması   | SAĞLIK, KÜLTÜR VE SPOR DAİRE BAŞKANLIĞI |
|  | Yükseköğretimde öğrenci yaşamından memnuniyet oranı   | SAĞLIK, KÜLTÜR VE SPOR DAİRE BAŞKANLIĞI |
|  | Yükseköğretimde öğrencilere sunulan sağlık hizmetinden yararlanan öğrenci sayısının toplam öğrenci sayısına oranı | SAĞLIK, KÜLTÜR VE SPOR DAİRE BAŞKANLIĞI |